

TRABZON ÜNİVERSİTESİ

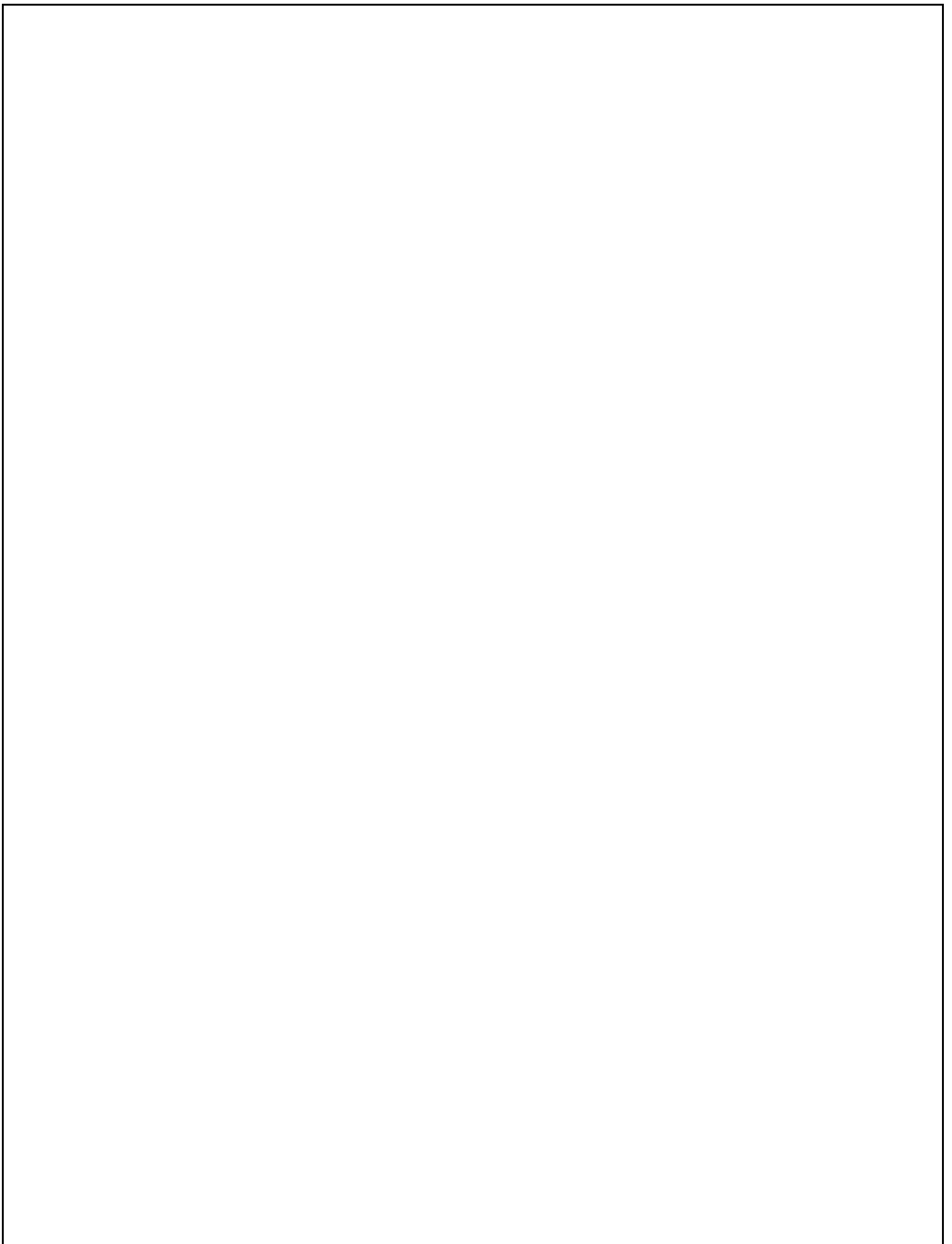

**2022 YILI İDARE FALİYET
RAPORU**



İçindekiler Tablosu

ÜST YÖNETİCİ SUNUŞU.....	2
GENEL BİLGİLER.....	3
Misyon ve Vizyon.....	7
Misyon.....	7
Vizyon.....	7
Temel Değerler.....	7
Yetki, Görev ve Sorumluluklar.....	8
1- Üniversite Organlarımız (Rektör, Senato, Üniversite Yönetim Kurulu).....	9
İdareye İlişkin Bilgiler.....	14
1-Fiziksel Yapı.....	14
1.1.Eğitim Alanları ve Derslikler.....	14
1.2. Sosyal Alanlar.....	20
2- Teşkilat Yapısı *.....	27
3-Teknoloji Ve Bilişim Altyapısı.....	28
4- İnsan Kaynakları.....	36
4.1.Akademik Personel.....	36
4.2. İdari Personel.....	42
4.3.Sözleşmeli ve Sürekli İşçi Kadrolarında Çalışan Personel Bilgileri.....	45
5.Sunulan Hizmetler.....	47
5.1.Eğitim Hizmetleri.....	47
5.2.Beslenme Hizmeti.....	59
5.3.Kültür Hizmetleri.....	60
5.4.Spor Hizmetleri.....	70
5.5.Diğer Hizmetler.....	73
5.6.İdari Hizmetler.....	77
6.Yönetim ve İç Kontrol Sistemi.....	80
6.1.İç Kontrol Sistemi.....	80
6.2. Ön Malî Kontrol.....	81
D-Diğer Hususlar.....	82
1-Yayın ve Proje Bilgileri.....	82
II.AMAÇ VE HEDEFLER.....	88
A.İdarenin Amaç ve Hedefleri.....	88
III. FAALİYETLERE İLİŞKİN BİLGİ ve DEĞERLENDİRMELER.....	89
A- Mâli Bilgiler.....	89
1-Bütçe Uygulama Sonuçları.....	89
2-Temel Mâli Tablolara İlişkin Açıklamalar.....	97

3- Mâli Denetim Sonuçları	105
B.PERFORMANS BİLGİLERİ.....	105
1-Program, Alt Program, Faaliyet Bilgileri.....	105
2.Performans Sonuçlarının Değerlendirilmesi	111
2.1.Performans Göstergesi Gerçekleşmeleri İzleme Formları	111
2.2.Performans Sonuçlarının Değerlendirilmesi	118
3.Stratejik Plan Değerlendirilmesi.....	121
IV. KURUMSAL KABİLİYET ve KAPASİTENİN DEĞERLENDİRİLMESİ.....	139
<i>A-Üstünlükler</i>	<i>139</i>
<i>B- Zayıflıklar.....</i>	<i>139</i>
<i>C-Fırsatlar</i>	<i>141</i>
<i>D-Tehditler.....</i>	<i>141</i>
V- ÖNERİ VE TEDBİRLER	142
VI – EKLER.....	144
İÇ KONTROL GÜVENCE BEYANI.....	144
MÂLİ HİZMETLER BİRİM YÖNETİCİSİNİN BEYANI.....	145

TABLolar DİZİNİ

Tablo 1. Trabzon Üniversitesi Akademik Birimlerinin Kuruluş Tarihleri	4
Tablo 2. Üniversitemiz Faal Eğitim-Öğretim Birimlerinin Yerleşkelere Dağılımı	14
Tablo 3 Toplam Alan/Mülkiyet Durumu	15
Tablo 4. Fiziki Alanlar	16
Tablo 5. Eğitim Alanlarının Birimlere Göre Dağılımı	18
Tablo 6 Fen-Sosyal ve Kültürel Amaçlı Diğer Uygulama ve Araştırma Merkez Bina ve Tesisleri	19
Tablo 7 Yemekhane Kantin/Kafeteryalar	20
Tablo 8. Toplantı ve Konferans Salonu Sayıları	21
Tablo 9 Misafirhane ve Lojmanlar	22
Tablo 10 Spor Amaçlı Bina ve Tesisler	22
Tablo 11 Hizmet Alanları	23
Tablo 12 Diğer Sosyal Alanlar	24
Tablo 13 Genel Alanlar	24
Tablo 14 Özel İşletmelere Kiraya Verilen Alanların Yıllara Göre Dağılımı	24
Tablo 15 Ambar ve Arşiv Alanları	26
Tablo 16 Teknolojik Kaynaklar Tablosu	29
Tablo 17 Kütüphane Hizmetleri	30
Tablo 18 Abone Olunan Bazı Kütüphane Veri Tabanları	31
Tablo 19 Üniversitemizin İndeksli Yayın Sayısı	33
Tablo 20 Web Of Science Elek. Veri Tab. Yer Alan TRABZON Üni. Adr. Dök. Kay. Göre Dağılımı	34
Tablo 21 2022 Yılı Koleksiyonunun Dağılımı	34
Tablo 22 Kayıtlı Kullanıcı Sayıları	35
Tablo 23 Taşınır	35
Tablo 24 Taşıt Sayıları	36
Tablo 25 Personel Sayıları	36
Tablo 26 Akademik Personelin Unvan Bazında Dağılımı	37
Tablo 27 Akademik Personelin Yurtiçi ve Yurt Dışı Görevlendirmeleri	38
Tablo 28 2547/38 Göre Görevlendirme Tablosu	38
Tablo 29 Akademik Personelin Yaş İtibariyle Dağılımı	39
Tablo 30 Akademik Personelin Hizmet Süreleri	40
Tablo 31 Birimlere Göre 2022 Yılında Atanan Akademik Personel Sayısı	40
Tablo 32 2022 Yılında Ayrılan Akademik Personel Sayısı	41
Tablo 33 Yabancı Uyruklu Akademik Personel Sayısı (2022)	41
Tablo 34 Yabancı Uyruklu Akademik Personelin Ülkelere Göre Dağılımı	42
Tablo 35 İdari Personelin Kadro Dağılımı	42
Tablo 36 Engelli İdari Personel Sayısı	43
Tablo 37 İdari Personelin Birimlere Göre Dağılımı	43
Tablo 38 İdari Personelin Eğitim Durumu	44
Tablo 39 İdari Personelin Hizmet Süreleri	44
Tablo 40 İdari Personelin Yaş İtibariyle Dağılımı	44
Tablo 41 2022 Yılında Görevden Ayrılan İdari Personel?	45
Tablo 42 İdari Personelere Yönelik Düzenlenen Hizmet İçi Eğitim Programı	45
Tablo 43 Sözleşmeli Personel ve İşçi Sayısının Yıllar İtibariyle Dağılımı	45
Tablo 44 Akademik Personelin Dolu Boş Kadro Durumu	46
Tablo 45 2021-2022 Eğitim-Öğretim Yılı Öğrenci Sayıları	47
Tablo 46 Öğrenci Kontenjanları ve Doluluk Oranları	48
Tablo 47 2021-2022 Yılında Kayıt Yapan Öğrenci Sayısı	49
Tablo 48 Birimlerin Program Listesi	50
Tablo 49 Yüksek Lisans ve Doktora Programları Öğrenci Sayıları	53
Tablo 50 Lisansüstü Eğitim Enstitüsü Alanlarına Göre Tez Sayıları	55
Tablo 51 Yabancı Dil Hazırlık Öğrenci Sayıları	55
Tablo 52 Engelli Öğrenci Sayıları	55
Tablo 53 Yabancı Uyruklu Öğrencilerin Geldikleri Ülke ve Programlara Göre Dağılımı	56
Tablo 54 Üniversiteden Ayrılan Öğrenci Sayıları	58
Tablo 55 Yatay ve Dikey Geçişle Gelen Öğrenci Sayıları	58
Tablo 56 Çift Anadal ve Yandal Programına Katılan Öğrenci Sayıları	58

Tablo 57 Yemek Bursu Alan Öğrencilerin Akademik Birim Bazında Dağılımı	59
Tablo 58 Beslenme Hizmeti	60
Tablo 59 Kültürel Faaliyetler Tablosu	60
Tablo 60 Öğrenci Toplulukları Tarafından Düzenlenen Kültürel Faaliyetler	61
Tablo 61 Öğrenci Toplulukları	68
Tablo 62 Öğrenci Kulüpleri	69
Tablo 63 Öğrenci Yemek Hizmetleri.....	69
Tablo 64 Kısmi Zamanlı Çalışan Öğrenciler	69
Tablo 65 Spor Faaliyet Hizmetleri	70
Tablo 66 Sporcu Bilgileri	71
Tablo 67 Bireysel ve Grup Takım Sayıları	72
Tablo 68 Yeni Editörlük ve Hakemlik Yapan Öğretim Üyesi Sayıları	73
Tablo 69. Farabi Değişim Programı Kapsamında Giden/Gelen Öğrenci Sayıları	73
Tablo 70 Mevlana –Erasmus Değiş. Prog. Kap. Yıllar İtibariyle Protokol İmzalanan Ülke/ Üniversite Sayısı. 73	
Tablo 71 Erasmus Değişim Programı Kapsamında Giden/Gelen Öğrenci Sayıları	74
Tablo 72 Paydaşlarla İmzalanan İşbirliği Sayıları	74
Tablo 73 Bilimsel Araştırma Projeleri	75
Tablo 74 Erasmus Değişim Programları Kapsamında Giden/Gelen Akademik ve idari Personel	76
Tablo 75 ÖYP Kapsamında Gelen Araştırma Görevli Sayısı	76
Tablo 76 Dava Sayıları	79
Tablo 77 Yayınlarla İlgili Faaliyet Bilgileri	82
Tablo 78 Bilimsel Araştırma Proje Bilgileri	82
Tablo 79 TÜBİTAK Tarafından Desteklenen Projeler	83
Tablo 80 TÜBİTAK Tarafından Desteklenen Projelerin Fakültelere Göre Dağılımı.....	83
Tablo 81 2022 Yılında Desteklenmiş/Yıl İçinde Devam Eden/Sona Eren TÜBİTAK Projeleri.....	84
Tablo 82 2021 Eğitim Sektörü Projeleri	85
Tablo 83 Bitirilen ve Devam Eden Yatırım Projeleri	85
Tablo 84 İhale Bilgileri.....	87
Tablo 85 Ekonomik Sınıflandırmaya Göre Bütçe Giderleri (2021 - 2022)	90
Tablo 86 Mal ve Hizmet Alım Giderleri.....	92
Tablo 87 Bütçe Ödenek ve Harcamalar	93
Tablo 88 Fonksiyonel Düzeyde Bütçe Giderleri	93
Tablo 89 Sermaye Giderleri.....	94
Tablo 90 Ekonomik Sınıflandırmaya Göre Bütçe Gelirleri	95
Tablo 91 Üniversitemizin 01.01.2022-31.12.2022 tarihli Mizanı	97
Tablo 92 Faaliyet Sonuçları Tablosu	100
Tablo 93 Performans Göstergesi Gerçekleşmeleri İzleme Formu (3 Aylık)	111
Tablo 94 Performans Sonuçlarının Değerlendirilmesi Tablosu.....	118
Tablo 95 Stratejik Plan Değerlendirme Tabloları.....	121

Resim 1- Trabzon Üniversitesi Girişi.....	6
Resim 2- Fatih Yerleşkesi.....	15
Resim 3- Kampüs İçi Bir Bölüm.....	19
Resim 4- Trabzon Üniversitesi Yemekhanesi.....	20
Resim 5- Trabzon Üniversitesi Toplantı Salonu	21
Resim 6- Trabzon Üniversitesi Kapalı Spor Salonu	23
Resim 7-Öğrenci Kantini 1.....	25
Resim 8- Öğrenci Kantini 2.....	25
Resim 9- Trabzon Üniversite Kütüphanesinden Bir Bölüm	32
Resim 10- Bahar Şenlikleri Etkinliği	61
Resim 11- Kano Yarışlarından Bir Görünüm.....	65
Resim 12- Dünya Şampiyonu Sporcumuz Busenaz SÜRME NELİ' yi Karşılama Töreni.....	66
Resim 13- Üniversitemizde Satranç Turnuvasından Bir Görünüm.....	67
Resim 14- Üniversitemiz Teknofes'te Ödül Kazandı	70

KISALTMALAR

AB :Avrupa Birliği

DOKAP :Doğu Karadeniz Kalkınma Ajansı projesi

KTÜ :Karadeniz Teknik Üniversitesi

KBÖ :Kesintili Başlangıç Ödeneđi

MEB :Milli Eđitim Bakanlıđı

MYO :Meslek Yüksekokulu



MUSTAFA KEMAL ATATÜRK 1881-1938

TRABZON ÜNİVERSİTESİ REKTÖRÜ



ÜST YÖNETİCİ SUNUŞU

18 Mayıs 2018 tarihinde kurulan Üniversitemizin temel amacı; “Aklın ve ilmin yol göstericiliğinde ve bilimsel değerler ışığında, bölgesine, ülkesine ve insanlığa hizmet etmeyi ilke edinen, rasyonel düşünceyi temel alarak farklı kültürleri yorumlayabilen, donanımlı bilim insanı ve öğrenciler yetiştirmek; bilimsel, teknolojik, kültürel ve sanatsal gelişmeye katkıda bulunacak yüksek düzeyde bilimsel çalışmalar ve araştırmalar yapmak ve bunları toplumun yararına sunmak” tır.

Bu süreçte öğrencilerimiz, idari personelimiz ve bilim insanlarımız, Trabzon Üniversitesi ailesini ve bu ailenin en değerli öz varlıklarını oluşturmaktadırlar. Bu sürecin ilkesel çerçevesi ise; insan odaklılık, adalet ve liyakat, temel hak ve hürriyetlere saygı, Türkiye Cumhuriyeti’nin temel değerlerine bağlılık, evrensellik, bilimsel ahlak ve kurumsal kimlik, dürüstlük, şeffaflık ve hesap verebilirlik, toplam kalite yönetimi ve üretkenlik, hoşgörü ve alçak gönüllülük, özgürlük ve sorumluluk, özgüven ve disiplin, doğaya ve çevreye saygı, toplumsal sorumluluk ve paylaşım, öğrenci merkezli yönetim anlayışı, hayatboyu öğrenme gibi geniş bir yelpazeye sahip olan değerlerden meydana gelmektedir.

Mâli yönetim sistemimizi yeniden düzenleyen 5018 Sayılı Kamu Mâli Yönetimi ve Kontrol Kanunu ile, bütçe sürecinde Mâli disiplinin sağlanması, kaynakların stratejik önceliklere göre dağıtılarak performans odaklı harcanması, kaynakların etkin kullanılıp kullanılmadığının izlenmesi ve raporlanması ile hesap verme sorumluluğu ve Mâli saydamlığın güçlendirilmesi amaçlanmıştır. Kamu Mâli yönetim reformunun temel unsurlarını stratejik planlar, performans programları, performans esaslı bütçeler ve faaliyet raporları oluşturmaktadır. Stratejik planlar ve performans programları ile kamu idarelerinin temel politikaları, hedefleri ve bunlara ilişkin kaynak ihtiyacı belirlenmekte; bu belgelerde öngörülen hedeflerin gerçekleşme bilgileri ise, faaliyet raporları ile kamuoyuna açıklanmaktadır. Mâli saydamlık ilkesine bağlı ve hesap verme sorumluluğuna dayalı bir yönetim anlayışının temel gereği olan faaliyet raporları, bir yandan kamuoyunu oluşturan taraflara kamu idarelerinin hedeflerini, önceliklerini ve bunlara ulaşmak için uyguladıkları politikaları öğrenme imkânını sunmakta, diğer yandan da açıklanan faaliyet bilgileri çerçevesinde hesap verebilirlik mekanizmasının çalışmasını sağlamaktadır.

Bu bağlamda stratejik yönetim anlayışıyla sahip olduğumuz kaynakları ve imkânları optimum düzeyde kullanmak suretiyle 2022 yılında Trabzon Üniversitesinde gerçekleştirdiğimiz çalışmaları karşılaştırmalı biçimde özetleyerek hazırladığımız “2022 Trabzon Üniversitesi İdare Faaliyet Raporunu” sizlerle paylaşmaktan mutluluk duyuyorum. Emek yoğun bir çalışmanın ürünü olarak kâğıda dökülen bu raporun hazırlanması sürecine katkı sağlayan ve sonuçlandıran tüm çalışma arkadaşlarıma teşekkür ediyor, raporun iç ve dış paydaşlarımıza yararlı olmasını diliyorum.

Saygılarımla

Prof.Dr. Emin AŞIKKUTLU
Rektör

GENEL BİLGİLER

Trabzon Üniversitesi, 18 Mayıs 2018 tarih ve 30425 sayılı Resmi Gazete’de yayımlanan 18/5/2018 tarih ve 7141 Sayılı “Yükseköğretim Kurumları Teşkilâtı Kanununda ve Yükseköğretim Kurumları Öğretim Elemanlarının Kadroları Hakkında Kanun Hükmünde Kararname ve Genel Kadro ve Usulü Hakkında Kanun Hükmünde Kararnameye Ekli Cetvellerde Değişiklik Yapılmasına Dair Kanun” ile kurulmuştur. İlgili Kanunun Ek 188. Maddesi uyarınca; Trabzon Akçaabat’da, Trabzon Üniversitesi adıyla yeni bir üniversite kurulmuştur.

Bu Üniversite;

- a) Karadeniz Teknik Üniversitesine bağlı iken bağlantısı değiştirilerek Rektörlüğe bağlanan Fatih Eğitim Fakültesi, Hukuk Fakültesi, Güzel Sanatlar Fakültesi, İlahiyat Fakültesi, İletişim Fakültesi, Karadeniz Teknik Üniversitesine bağlı Beden Eğitimi ve Spor Yüksekokulunun fakülteye dönüştürülmesi ve adı ile bağlantısının değiştirilmesi ile oluşturulan ve Rektörlüğe bağlanan Spor Bilimleri Fakültesi ile Rektörlüğe bağlı olarak yeni kurulan İktisadi, İdari ve Sosyal Bilimler Fakültesinden,
- b) Karadeniz Teknik Üniversitesine bağlı iken bağlantısı değiştirilerek Rektörlüğe bağlanan Uygulamalı Bilimler Yüksekokulu ,Yabancı Diller Yüksekokulu ve Devlet Konservatuvarından,
- c) Karadeniz Teknik Üniversitesine bağlı iken bağlantısı değiştirilerek Rektörlüğe bağlanan Beşikdüzü Meslek Yüksekokulu, Şalpazarı Meslek Yüksekokulu, Turizm ve Otelcilik Meslek Yüksekokulu, Tonya Meslek Yüksekokulu, Vakfikebir Meslek Yüksekokulu, Çarşıbaşı Meslek Yüksekokulu,
- ç) Karadeniz Teknik Üniversitesine bağlı Eğitim Bilimleri Enstitüsünün adı ve bağlantısı değiştirilerek Rektörlüğe bağlanan Lisansüstü Eğitim Enstitüsü,
- d) Daha sonra 2021 yılında yeni kurulan Yabancı Diller Yüksekokulu, Çarşıbaşı Meslek Yüksekokulu ve Kuran-ı Kerim Araştırmaları ve Kıraat İlmi Enstitüsü’nden oluşur.

Trabzon Üniversitesi kuruluşundan itibaren hızla büyümeye devam etmiş; bu bağlamda yeni yüksekokullar, enstitüler, meslek yüksekokulları, uygulama ve araştırma merkezleri ve koordinatörlükler kurulmuş; yeni bölümler ve programlar açılmıştır. Üniversitemiz, hâlihazırda 2 enstitü, 7 fakülte, 1 devlet konservatuvarı, 2 yüksekokul, 6 meslek yüksekokulu , 6 koordinatörlük ve 11 uygulama ve araştırma merkezi ile her geçen gün biraz daha büyümeye ve gelişmeye devam etmektedir.

Tablo 1. Trabzon Üniversitesi Akademik Birimlerinin Kuruluş Tarihleri

BİRİM ADI		KURULUŞ TARİHİ	AÇIKLAMA
ENSTİTÜ	Lisansüstü Eğitim Enstitüsü	01.02.2010 tarihli ve 2010/103 sayılı Bakanlar Kurulu Kararı ile Üniversiteye bağlı olarak Eğitim Bilimleri Enstitüsü kurulmuştur.	18.05.2018 tarihli ve 30425 sayılı Resmi Gazetede yayımlanan 7141 sayılı kanun ile bağlantısı değiştirilerek Trabzon Üniversitesi Rektörlüğüne bağlanması ve adı değiştirilerek Lisansüstü Eğitim Enstitüsü kurulmuştur.
	Kuran-ı Kerim Araştırmaları ve Kıraat İlmî Enstitüsü	21 Mayıs 2021 Gün ve 31487 sayılı resmi gazetede yayımlanarak kurulmuştur.	21 Mayıs 2021 Gün ve 31487 sayılı resmi gazetede 4000 sayılı Cumhurbaşkanlığı kararı ile kurulmuştur.
FAKÜLTELER	Fatih Eğitim Fakültesi	Fatih Eğitim Fakültesi'nin çekirdeğini 1963-1964 eğitim-öğretim yılında açılan iki yıllık Fatih Eğitim Enstitüsü oluşturur. 1978 yılında eğitim süresi dört yıla çıkarılarak Fatih Yüksek Öğretmen Okulu adını almıştır. 11.11.1981 tarih ve 2547 sayılı kanun hükmünde kararname ile "Fatih Eğitim Fakültesi" adıyla KTÜ bünyesine alınmıştır.	1978 yılında eğitim süresi dört yıla çıkarılarak Fatih Yüksek Öğretmen Okulu adını almıştır. 11.11.1981 tarih ve 2547 sayılı kanun hükmünde kararname ile "Fatih Eğitim Fakültesi" adıyla KTÜ bünyesine alınmıştır.18.05.2018 tarihli ve 30425 sayılı Resmi Gazetede yayımlanan 7141 sayılı kanun ile Trabzon Üniversitesi'ne bağlanmıştır.
	Güzel Sanatlar ve Tasarım Fakültesi	KTÜ Rektörlüğüne bağlı olarak Milli Eğitim Bakanlığının 02.01.2004 tarihli ve 44 sayılı yazısı üzerine, 28.03.1983 tarihli ve 2809 sayılı Kanunun değişik ek 30 uncu maddesine göre, Bakanlar Kurulu'nca 16/02/2004 tarihinde kararlaştırılmıştır.	18.05.2018 tarihli ve 30425 sayılı Resmi Gazetede yayımlanan 7141 sayılı kanun ile Trabzon Üniversitesi'ne bağlanmıştır.
	Hukuk Fakültesi	10.09.2007 tarihli ve 2007/12968 sayılı Bakanlar Kurulu Kararı ile Karadeniz teknik Üniversitesi'ne bağlı olarak kurulmuştur.	18.05.2018 tarihli ve 30425 sayılı Resmi Gazetede yayımlanan 7141 sayılı kanun ile Trabzon Üniversitesi'ne bağlanmıştır.
	İlahiyat Fakültesi	KTÜ Senatosu'nun 25.12.2009 tarihli teklifi ve Yüksek Öğretim Genel Kurulu'nun 04.02.2010 tarihli onayı, Millî Eğitim Bakanlığının 11.05.2010 tarihli ve 7934 sayılı yazısı ve Bakanlar Kurulu'nun 24.05.2010 tarihli ve 2010/502 sayılı kararı kurulmuş ve 01 Temmuz 2010 tarihli ve 27628 sayılı Resmî Gazete'de yayımlanmıştır.	18.05.2018 tarihli ve 30425 sayılı Resmi Gazetede yayımlanan 7141 sayılı kanun ile Trabzon Üniversitesi'ne bağlanmıştır.
	İletişim Fakültesi	KTÜ Rektörlüğü'nün talebi üzerine, YÖK ve MEB'in (09.06.2003 gün ve 14407 sayılı yazısı ile) uygun bulması sonucu, "28.03.1983 Tarihli ve 2809 Sayılı Kanunun Değişik Ek 30. Maddesine göre Bakanlar Kurulunca, 17.06.2003 tarihinde alınan kararla (Karar sayısı: 2003/5782) kurulmuştur.	18.05.2018 tarihli ve 30425 sayılı Resmi Gazetede yayımlanan 7141 sayılı kanun ile Trabzon Üniversitesi'ne bağlanmıştır.
	Spor Bilimleri Fakültesi	KTÜ Beden Eğitimi ve Spor Yüksekokulu, Milli Eğitim Bakanlığının 17.04.2006 tarih ve 8520	18.05.2018 tarihli ve 30425 sayılı Resmi Gazetede yayımlanan 7141 sayılı kanun ile bağlantısı değiştirilerek Trabzon Üniversitesi

		sayılı yazısı üzerine, 28.03.1983 tarih ve 2809 sayılı Kanunun ek 30'uncu maddesine göre, Bakanlar Kurulu'nun 20.04.2006 tarih ve 10382 sayılı kararı ile kurulmuş ve 10.05.2006 tarih ve 26164 sayılı Resmi Gazetede yayımlanmıştır.	Rektörlüğüne bağlanması ve adı geçen Yüksekokul kapatılarak Spor Bilimleri Fakültesi kurulmuştur.
	İktisadi, İdari ve Sosyal Bilimler Fakültesi	18.05.2018 tarihli ve 30425 sayılı Resmi Gazetede yayımlanan 7141 sayılı kanun ile kurulmuştur.	
	Bilgisayar ve Bilişim Bilimleri Fakültesi	25.07.2022 tarih ve 5867 sayılı Cumhurbaşkanlığı kararı ile Üniversiteye bağlı olarak Bilgisayar ve Bilişim Bilimleri Fakültesi kurulmuştur.	
	Devlet Konservatuvarı	Konservatuvar, Karadeniz Teknik Üniversitesine bağlı olarak 2003 yılında kurulmuştur.	18.05.2018 tarihli ve 30425 sayılı Resmi Gazetede yayımlanan 7141 sayılı kanun ile Trabzon Üniversitesi'ne bağlanmıştır.
YÜKSEKOKUL	Uygulamalı Bilimler Yüksekokulu	18.05.2018 tarihli ve 30425 sayılı Resmi Gazetede yayımlanan 7141 sayılı kanun ile kurulmuştur.	
	Yabancı Diller Yüksekokulu	06.02.2021 tarihinde kurulmuştur.	05.02.2021 tarih ve 3519 sayılı Cumhurbaşkanlığı Kararnamesi ve 06.02.2021 tarihli ve 31387 sayılı Resmi Gazete ' de yayımlanarak Trabzon Üniversitesi adı altında kurulmuştur.
MESLEK YÜKSEKOKULLARI (MYO)	Beşikdüzü MYO	10.11.1992 tarihinde kurulmuştur.	18.05.2018 tarihli ve 30425 sayılı Resmi Gazetede yayımlanan 7141 sayılı kanun ile Trabzon Üniversitesi'ne bağlanmıştır.
	Şalpazarı MYO	KTÜ Rektörlüğü'nün teklifi ve Yükseköğretim Genel Kurulunun 11.01.2018 tarihli toplantısında 2547 Sayılı Kanunun 2880 Sayılı Kanunla değişik 7/d-2 maddesi uyarınca kurulmuştur	18.05.2018 tarihli ve 30425 sayılı Resmi Gazetede yayımlanan 7141 sayılı kanun ile Trabzon Üniversitesi'ne bağlanmıştır.
	Tonya MYO	KTÜ Rektörlüğü'nün teklifi 28.03.2013 tarihli Yükseköğretim Genel Kurul toplantısında incelenmiş ve 2547 Sayılı Kanunun 2880 Sayılı Kanunla değişik 7/d-2 maddesi uyarınca uygun görülerek kurulmuştur.	18.05.2018 tarihli ve 30425 sayılı Resmi Gazetede yayımlanan 7141 sayılı kanun ile Trabzon Üniversitesi'ne bağlanmıştır.
	Turizm ve Otelcilik MYO	KTÜ Turizm Ve Otelcilik Meslek Yüksekokulu 2547 sayılı Yükseköğretim Yasasının 2880 sayılı kanununun 7/d-2 ve 7/h maddeleri uyarınca 10.09.2003 tarih 1852/019205 sayı ile 2003 yılında kurulmuştur.	18.05.2018 tarihli ve 30425 sayılı Resmi Gazetede yayımlanan 7141 sayılı kanun Trabzon Üniversitesi'ne bağlanmıştır.
	Vakıfkebir MYO	2005 yılında KTÜ bünyesinde kurulmuştur.	18.05.2018 tarihli ve 30425 sayılı Resmi Gazetede yayımlanan 7141 sayılı kanun ile Trabzon Üniversitesi'ne bağlanmıştır.
	Çarşıbaşı MYO	07.04.2021 tarihinde kurulmuştur.	YÖK'ün 07.04.2021 sayılı kararına istinaden kurulmuştur.



Resim 1 : Trabzon Üniversitesi Girişi

Misyon ve Vizyon

Misyon

Evrensel deęerler ve bilimsel ilkeler ışığında eğitim-öęretim yapan; bilim, kültür, spor, sanat vb. alanlarda araştırma ve geliştirme faaliyetleriyle nitelikli ürün ve hizmetler üreten; insani, ilmi ve mesleki açıdan yüksek karakterli ve üstün nitelikli bireyler yetiştirmek suretiyle insanlığın barış ve huzur içinde kalkınmasına katkıda bulunan bir kurumdur.

Vizyon

Evrensel deęerler ve ilkeler ışığında sunduęu kaliteli yüksek eğitim öęretim hizmetleri, yaptıęı nitelikli araştırma ve geliştirme faaliyetleri ve oluşturduęu düzeyli eğitim, kültür, sanat ve spor ortamı sayesinde yetiştirdięi insani, ilmi ve mesleki açıdan yüksek karakterli ve üstün nitelikli bireyler ile tercih edilen saygın bir üniversite olmaktır.

Temel Deęerler

- Adalet ve liyakat
- Temel hak ve hürriyetlere saygı
- Türkiye Cumhuriyeti'nin temel deęerlerine baęlılık
- Evrensellik
- Bilimsel ahlak ve kurumsal kimlik
- Dürüstlük, şeffaflık ve hesap verebilirlik
- Toplam kalite yönetimi ve üretkenlik
- Hoşgörü ve alçak gönüllülük
- Özgürlük ve sorumluluk
- Özgüven ve disiplin
- Doğaya ve çevreye saygı
- Toplumsal sorumluluk ve paylaşım
- Öğrenci merkezli yönetim anlayışı
- Hayat boyu öğrenme

Yetki, Görev ve Sorumluluklar

Üniversitelerin kuruluşu ve görevleri, Anayasa'mızın 130'uncu maddesi ve 2547 sayılı Yükseköğretim Kanunu'nun 3'üncü maddesinin (c), (d) bendinde ve 12'nci maddesinde belirlenmiştir. Buna göre;

Anayasa'mızın 130'uncu maddesinde;

“Çağdaş eğitim-öğretim esaslarına dayanan bir düzen içinde milletin ve ülkenin ihtiyaçlarına uygun insan gücü yetiştirmek amacı ile; ortaöğretime dayalı çeşitli düzeylerde eğitim-öğretim, bilimsel araştırma, yayın ve danışmanlık yapmak, ülkeye ve insanlığa hizmet etmek üzere çeşitli birimlerden oluşan kamu tüzel kişiliğine ve bilimsel özerkliğe sahip üniversiteler devlet tarafından kanunla kurulur.

Kanunda gösterilen usul ve esaslara göre, kazanç amacına yönelik olmamak şartı ile vakıflar tarafından, devletin gözetim ve denetimine tabi yükseköğretim kurumları kurulabilir...” denilmektedir.

Yükseköğretim Kurumları ve Üniversitelerin tanımı ise 2547 sayılı Kanun'un 3'üncü maddesinin (c) ve (d) fıkralarında yapılmıştır.

2547 Sayılı Kanun'un Yükseköğretim Kurumlarının görevleri başlıklı 12'nci maddesinde de;

“Bu kanundaki amaç ve ana ilkelere uygun olarak yükseköğretim kurumlarının görevleri;

- a. Çağdaş uygarlık ve eğitim-öğretim esaslarına dayanan bir düzen içinde, toplumun ihtiyaçları ve kalkınma planları ilke ve hedeflerine uygun ve ortaöğretime dayalı çeşitli düzeylerde eğitim-öğretim, bilimsel araştırma, yayım ve danışmanlık yapmak,
- b. Kendi ihtisas gücü ve maddi kaynaklarını rasyonel, verimli ve ekonomik şekilde kullanarak, milli eğitim politikası ve kalkınma planları ilke ve hedefleri ile Yükseköğretim Kurulu tarafından yapılan plan ve programlar doğrultusunda, ülkenin ihtiyacı olan dallarda ve sayıda insan gücü yetiştirmek,
- c. Türk toplumunun yaşam düzeyini yükseltici ve kamuoyunu aydınlatıcı bilim verilerini söz, yazı ve diğer araçlarla yaymak,
- d. Örgün, yaygın, sürekli ve açık eğitim yoluyla toplumun özellikle sanayileşme ve tarımda modernleşme alanlarında eğitilmesini sağlamak,

- e. Ülkenin bilimsel, kültürel, sosyal ve ekonomik yönlerde ilerlemesini ve gelişmesini ilgilendiren sorunlarını, diğer kuruluşlarla işbirliği yaparak, kamu kuruluşlarına önerilerde bulunmak suretiyle öğretim ve araştırma konusu yapmak, sonuçlarını toplumun yararına sunmak ve kamu kuruluşlarınca istenecek inceleme ve araştırmaları sonuçlandırarak düşüncelerini ve önerilerini bildirmek,
- f. Eğitim-öğretim ve seferberliği içinde örgün, yaygın, sürekli ve açık eğitim hizmetini üstlenen kurumlara katkıda bulunacak önlemleri almak,
- g. Törelerindeki tarım ve sanayinin gelişmesine ve ihtiyaçlarına uygun meslek elemanlarının yetişmesine ve bilgilerinin gelişmesine katkıda bulunmak, sanayi, tarım ve sağlık hizmetleri ile diğer hizmetlerde modernleşmeyi, üretimde artışı sağlayacak çalışma ve programlar yapmak, uygulamak ve yapılanlara katılmak, bununla ilgili kurumlarla işbirliği yapmak ve çevre sorunlarına çözüm getirici önerilerde bulunmak,
- h. Eğitim teknolojisini üretmek, geliştirmek, kullanmak, yaygınlaştırmak,
 - ı. Yükseköğretimin uygulamalı yapılmasına ait eğitim-öğretim esaslarını geliştirmek, döner sermaye işletmelerini kurmak, verimli çalıştırmak ve bu faaliyetlerin geliştirilmesine ilişkin gerekli düzenlemeleri yapmaktır.” şeklinde belirtilmiştir.

1- Üniversite Organlarımız (Rektör, Senato, Üniversite Yönetim Kurulu)

Rektör:

5018 sayılı Kanunla birlikte Türkiye’de Kamu Mâli Yönetimi ve Kontrolü alanında kamu kaynaklarının etkin, ekonomik ve verimli kullanılması konusunda reform niteliğinde önemli bir değişim süreci yaşanmaktadır. Bu değişimin en önemli unsuru 1927 yılından itibaren uygulanan ve Mâli Anayasa niteliğinde olan 1050 sayılı Muhasebe-i Umumiye Kanunu’nun yürürlükten kaldırılarak 5018 sayılı Kamu Mâli Yönetimi ve Kontrol Kanunu’nun yürürlüğe konulmasıdır.

Yeni Mâli Yönetim ve Kontrol Sistemi, hizmeti üreten kamu birimlerinde yönetim sorumluluğu esas alınarak kurulmuş olup, üst yöneticilere sistemin kurulması, izlenmesi, geliştirilmesi ve değerlendirilmesi hususlarında önemli görev ve sorumluluklar yüklemiştir. Bu açıklamalar doğrultusunda;

Rektör'ün, 2547 Sayılı Kanun ve 5018 Sayılı Kanun'da belirtilen yetki, görev ve sorumlulukları aşağıda belirtilmektedir.

2547 Sayılı Kanuna göre:

- Üniversite kurullarına başkanlık etmek, yükseköğretim üst kuruluşlarının kararlarını uygulamak, üniversite kurullarının önerilerini inceleyerek karara bağlamak ve üniversiteye bağlı kuruluşlar arasında düzenli çalışmayı sağlamak,
- Her eğitim - öğretim yılı sonunda ve gerektiğinde üniversitenin eğitim öğretim, bilimsel araştırma ve yayım faaliyetleri hakkında Üniversitelerarası Kurula bilgi vermek,
- Üniversitenin yatırım programlarını, bütçesini ve kadro ihtiyaçlarını, bağlı birimlerinin ve üniversite yönetim kurulu ile senatonun görüş ve önerilerini aldıktan sonra hazırlamak ve Yükseköğretim Kuruluna sunmak,
- Gerekli gördüğü hallerde üniversiteyi oluşturan kuruluş ve birimlerde görevli öğretim elemanlarının ve diğer personelin görev yerlerini değiştirmek veya bunlara yeni görevler vermek,
- Üniversitenin birimleri ve her düzeydeki personeli üzerinde genel gözetim ve denetim görevini yapmak,
- Bu kanun ile kendisine verilen diğer görevleri yapmak.

Üniversitenin ve bağlı birimlerinin öğretim kapasitesinin rasyonel bir şekilde kullanılmasında ve geliştirilmesinde, öğrencilere gerekli sosyal hizmetlerin sağlanmasında, gerektiği zaman güvenlik önlemlerinin alınmasında, eğitim - öğretim, bilimsel araştırma ve yayım faaliyetlerinin devlet kalkınma plan, ilke ve hedefleri doğrultusunda planlanıp yürütülmesinde, bilimsel ve idari gözetim ve denetimin yapılmasında ve bu görevlerin alt birimlere aktarılmasında, takip ve kontrol edilmesinde ve sonuçlarının alınmasında birinci derecede yetkili ve sorumludur.

5018 sayılı Kamu Mâli Yönetimi ve Kontrol Kanununa göre:

5018 sayılı Kanun'un 11'inci maddesine göre Rektörler Üniversitelerde Üst Yönetici sıfatı ile; İdarelerinin stratejik planlarının ve kurumun stratejik plan ve performans hazırlanması ve uygulanmasından, bütçelerinin kalkınma planına, yıllık programlara, hedefleri ile hizmet gereklerine uygun olarak sorumlulukları altındaki kaynakların etkili, ekonomik ve verimli şekilde elde edilmesi ve kullanımını sağlamaktan, kayıp ve kötüye kullanımının önlenmesinden,

Mâli yönetim ve kontrol sisteminin işleyişinin gözetilmesi, izlenmesinden, Kanunlar ile Cumhurbaşkanlığı kararnamelerinde belirtilen görev ve sorumlulukların yerine getirilmesinden Bakana karşı sorumludurlar.

Üst yöneticiler, bu sorumluluğun gereklerini harcama yetkilileri, Mâli hizmetler birimi ve iç denetçiler aracılığıyla yerine getirirler.

Senato:

Senato'nun yetki, görev ve sorumlulukları 2547 sayılı Kanun'un 14'üncü maddesinde belirtilmiştir.

- a) **Kuruluş ve işleyişi:** Senato, rektörün başkanlığında rektör yardımcıları, dekanlar ve her fakülteden fakülte kurullarınca üç yıl için seçilecek birer öğretim üyesi ile rektörlüğe bağlı enstitü ve yüksekokul müdürlerinden teşekkül eder.

Senato, her eğitim-öğretim yılı başında ve sonunda olmak üzere yılda en az iki defa toplanır.

Rektör gerekli gördüğü hallerde senatoyu toplantıya çağırır.

- b) **Görevleri:** Senato, üniversitenin akademik organı olup aşağıdaki görevleri yapar:

Üniversitenin eğitim-öğretim, bilimsel araştırma ve yayım faaliyetlerinin esasları hakkında karar almak,

Üniversitenin bütününe ilgilendiren kanun ve yönetmelik taslaklarını hazırlamak veya görüş bildirmek,

Rektörün onayından sonra Resmi Gazete 'de yayınlanarak yürürlüğe girecek olan üniversite veya üniversitenin birimleri ile ilgili yönetmelikleri hazırlamak,

Üniversitenin yıllık eğitim-öğretim programını ve takvimini inceleyerek karara bağlamak,

Bir sınava bağılı olmayan fahri akademik unvanlar vermek ve fakülte kurullarının bu konudaki önerilerini karara bağlamak,

Fakülte kurulları ile Rektörlüğe bağılı enstitü ve yüksekokul kurullarının kararlarına yapılacak itirazları inceleyerek karara bağlamak,

Üniversite Yönetim kuruluna üye seçmek,

Bu kanunla kendisine verilen diğere görevleri yapmak.

Üniversite Yönetim Kurulu'nun yetki, görev ve sorumlulukları 2547 sayılı Kanun'un 15'inci maddesinde belirtilmiştir.

a) Kuruluş ve işleyişi: Üniversite Yönetim Kurulu; rektörün başkanlığında dekanlardan, üniversiteye bağılı değışik öğretim birim ve alanları temsil edecek şekilde senatoca 4 yıl için seçilecek 3 profesörden oluşur.

Rektör gerektiğinde Yönetim Kurulunu toplantıya çağırır.

Rektör yardımcıları oy hakkı olmaksızın yönetim kurulu toplantılarına katılabilirler.

b) Görevleri: Üniversite Yönetim Kurulu idari faaliyetlerde rektöre yardımcı bir organ olup, aşağıdaki görevleri yapar:

Yükseköğretim üst kuruluşları ile senato kararlarının uygulanmasında, belirlenen plan ve programlar doğrultusunda rektöre yardım etmek,

Faaliyet plan ve programlarının uygulanmasını sağlamak; Üniversiteye bağılı birimlerin önerilerini dikkate alarak yatırım programını, bütçe tasarısı taslağını incelemek ve kendi önerileri ile birlikte rektörlüğe sunmak,

Üniversite yönetimi ile ilgili rektörün getireceğı konularda karar almak,

Fakülte, enstitü ve yüksekokul yönetim kurullarının kararlarına yapılacak itirazları inceleyerek kesin karara bağlamak,

Bu kanun ile verilen diğere görevleri yapmak

Fakülte Organlarımız;

Dekan (Yetki, görev ve sorumlulukları 2547 sayılı Kanun'un 16-b maddesinde belirtilen dekan, aynı zamanda fakültenin harcama yetkilisidir.)

Fakülte Kurulu (Yetki, görev ve sorumlulukları 2547 sayılı Kanun'un 17'inci maddesinde belirtilmiştir.)

Fakülte Yönetim Kurulu (Yetki, görev ve sorumlulukları 2547 sayılı Kanun'un 18'inci maddesinde belirtilmiştir.)

Enstitü Organlarımız;

- Enstitü Müdürü,
- Enstitü Kurulu,
- Enstitü Yönetim Kuruludur.

Yetki, görev ve sorumlulukları 2547 sayılı Kanun'un 19'uncu maddesinde belirtilmiştir.

Enstitü Müdürü aynı zamanda enstitünün harcama yetkilisidir.

Yüksekokul Organlarımız;

- Yüksekokul Müdürü
- Yüksekokul Kurulu
- Yüksekokul Yönetim Kurulu

Yetki, görev ve sorumlulukları 2547 sayılı Kanun'un 20'nci maddesinde belirtilmiştir. Yüksekokul Müdürü aynı zamanda yüksekokulun harcama yetkilisidir.

Her fakültede dekana bağlı ve fakülte idari yönetiminin başında bir fakülte sekreteri, her enstitüde enstitü müdürüne bağlı enstitü sekreteri, her yüksekokulda da yüksekokul müdürüne bağlı bir yüksekokul sekreteri bulunmaktadır.

İdari Yönetim

2547 sayılı Kanun'a göre İdari yönetimin başı Genel Sekreterdir. Genel Sekretere bağlı Genel Sekreter Yardımcıları, Daire Başkanlıkları, Hukuk Müşavirliği, 657 sayılı Devlet Memurları Kanunu'na tabi memurlar ve diğer görevliler bulunmaktadır. Ayrıca Üniversitemizde; 5018 sayılı Kanun'a göre İç Denetim Birim Başkanlığı ve Strateji Geliştirme Daire Başkanlığı oluşturulmuştur.

İdareye İlişkin Bilgiler

1-Fiziksel Yapı

Üniversitemiz Fatih, KTÜ (Hukuk Fakültesi), Çimenli, Akçaabat, Vakfikebir, Beşikdüzü, Tonya, Şalpazarı Çarşıbaşı yerleşkelerinde olmak üzere 8 Fakülte, 1 Devlet Konservatuarı, 2 Enstitü, 2 Yüksekokul ve 6 Meslek Yüksekokulundan oluşmaktadır.

1.1.Eğitim Alanları ve Derslikler

Tablo 2. Üniversitemiz Faal Eğitim-Öğretim Birimlerinin Yerleşkelere Dağılımı

	Eğitim Birimi	Bulunduğu Yer
ENSTİTÜLER	Lisansüstü Eğitim Enstitüsü	Fatih Yerleşkesi
	Kuran-ı Kerim Araştırmaları ve Kıraat İlmi Enstitüsü	Fatih Yerleşkesi
FAKÜLTELER	Fatih Eğitim Fakültesi	Fatih Yerleşkesi
	Güzel Sanatlar ve Tasarım Fakültesi	Akçaabat Merkez
	Hukuk Fakültesi	KTÜ Kanuni Yerleşkesi
	İktisadi, İdari Ve Sosyal Bilimler Fakültesi	Fatih Yerleşkesi
	İlahiyat Fakültesi	Trabzon Çimenli Mah.
	İletişim Fakültesi	Fatih Yerleşkesi
	Spor Bilimleri Fakültesi	Fatih Yerleşkesi
	Bilgisayar ve Bilişim Bilimleri Fakültesi	Fatih Yerleşkesi
YÜKSEKOKULLAR	Uygulamalı Bilimler Yüksekokulu	Fatih Yerleşkesi
	Yabancı Diller Yüksekokulu	Fatih Yerleşkesi
MESLEK YÜKSEK OKULU	Vakfikebir M.Y.O.	Vakfikebir Merkez
	Beşikdüzü M.Y.O.	Beşikdüzü Merkez
	Tonya M.Y.O.	Tonya Merkez
	Şalpazarı M.Y.O.	Şalpazarı Merkez
	Turizm Ve Otelcilik M.Y.O.	Fatih Yerleşkesi
	Çarşıbaşı M.Y.O.	Çarşıbaşı Merkez
DEVLET KONSERVETUARI	Devlet Konservatuarı	Fatih Yerleşkesi

Üniversitemiz mülkiyet ve kullanım durumuna göre toplam **290.991.09** m² arsa/arazi alanına sahiptir. Bu alanın %65,28'i Üniversitemiz adına, %28,15'i de Hazine adına ve %6,57 si diğer kurumlar adına kayıtlıdır. Üniversitemiz arsa/arazi alanlarının %72,64'ü (Merkez) Fatih Yerleşkesinde bulunmaktadır. Kalan kısmın %27,36'sı diğer yerleşkeler ve ilçelerdeki arsa/arazi alanlarımızı oluşturmaktadır.

1.1.1. Toplam Alan/Mülkiyet Durumu *

Tablo 3 Toplam Alan/Mülkiyet Durumu

Yerleşke Adı	Mülkiyet Durumu (m ²)			2022 Yılı
	Üniversite	Hazine	Diğer	Toplam Alan (m ²)
Fatih Yerleşkesi	158.196,31	49.426,88	3.775,00	211.398,19
Güzel Sanatlar ve Tasarım Fakültesi - Akçaabat Merkez Yerleşkesi	-	-	5.813,80	5.813,80
Hukuk Fakültesi KTÜ. Merkez Kampüs Yerleşkesi	-	-	8.896,59	8.896,59
İlahiyat Fakültesi Çimenli Mah. Yerleşkesi	29.861,26	-	-	29.861,26
Vakıfkebir MYO. Vakıfkebir Yerleşkesi	-	3.895,69	-	3.895,69
Tonya MYO. Tonya Yerleşkesi	1.903,28	-	-	1.903,28
Beşikdüzü MYO. Beşikdüzü Yerleşkesi	-	18.553,64	-	18.553,64
Şalpaazarı MYO. Şalpaazarı Yerleşkesi	-	-	635,14	635,14
Çarşıbaşı MYO ,Çarşıbaşı Yerleşkesi	-	10.033,50	-	10.033,50
TOPLAM	189.960,85	81.909,71	19.120,53	290.991,09



Resim 2. Fatih Yerleşkesi

Tablo 4. Fiziki Alanlar

2022 YILI FİZİKİ ALANLAR																		
No	Bina Adı	Yönetim	Eğitim		Tapl. Konf.	Sosyal Alanlar			Spor Alanları		Kütüphane	Sağlık	Diğer	Net Alan	Toplam Alan	Bina Sayısı	Açık	
			Derslik	Lab.		Kantin Vb.	Yemekhane	Öğrenci Kulüpleri	Açık	Kapalı							Fiziki Alanlar	
FAKÜLTELER																		
1	A Blok	197	21.775,50	585	-	-	-	-	-	-	-	-	-	2.557,50	1	-	Kampüs Dahilinde	
2	B Blok	77,5	1.255,40	244	-	-	-	-	-	-	-	-	-	1.576,90	1	-	Kampüs Dahilinde	
3	C Blok	359,96	972,81	69,68	-	-	52,95	-	-	-	-	-	-	1.455,40	1	-	Kampüs Dahilinde	
4	D Blok	65,33	1.181,84	258,99	31,19	-	-	-	-	-	-	-	-	1.537,35	1	-	Kampüs Dahilinde	
5	E Blok	117,96	203,34		27,69	-	13,39	-	-	-	-	-	-	362,38	1	-	Kampüs Dahilinde	
6	F Blok	378,05	355,64	227,91	84,75	355	-	-	-	-	-	-	-	1.401,35	1	-	Kampüs Dahilinde	
7	İletişim Fakültesi	309,4	936,44	113,95	49	-	52	-	-	-	-	-	-	1.460,79	1	-	Kampüs Dahilinde	
MESLEK YÜKSEK OKULLARI																		
1	Uygulamalı Bilimler Yüksekokulu	-	-	-	-	-	-	-	-	-	-	-	-	-	-	-	-	Kampüs Dahilinde
2	Turizm Myo	-	-	-	-	-	-	-	-	-	-	-	-	-	-	-	-	Kampüs Dahilinde
3	Vakfikebir MYO	3347,15	844,21	-	-	-	-	-	-	-	-	-	4191,36	4191,36	2	-	Kampüs Dışı	
4	Tonya MYO	1160,18	668,59	-	-	-	-	-	-	-	-	-	1828,77	1828,77	1	-	Kampüs Dışı	
5	Beşikdüzü MYO	2815,29	702,89	-	-	-	-	-	-	-	-	-	6046,11	6046,11	2	-	Kampüs Dışı	
6	Şalpazarı MYO	1423,03	779	-	-	-	-	-	-	-	-	-	2203,03	2203,03	1	-	Kampüs Dışı	
7	Çarşıbaşı MYO	-	-	-	-	-	-	-	-	-	-	-	-	-	-	-	-	Kampüs Dışı
SPOR TESİSLERİ																		
1	Spor Salonu	-	-	-	-	-	-	-	-	3.169,00	-	-	-	3169	3.169,00	1	-	Kampüs Dahilinde
2	Futbol Sahası	-	-	-	-	-	-	-	2156,1	-	-	-	2156,1	2156,1	-	-	-	Kampüs Dahilinde
3	Basket Sahası	-	-	-	-	-	-	758	-	-	-	-	758	758	-	-	-	Kampüs Dahilinde
4	Tenis Sahası	-	-	-	-	-	-	537,6	-	-	-	-	537,6	537,6	-	-	-	Kampüs Dahilinde
5	Voleybol Sahası	-	-	-	-	-	-	608	-	-	-	-	608	608	-	-	-	Kampüs Dahilinde

SOSYAL TESİSLER																		
1	Kırmızı Kantin	-	-	-	-	418,42	-	-	-	-	-	-	-	412,12	412,42	1	-	Kampüs Dahilinde
2	Obam Kantin	-	-	-	-	688,78	-	-	-	-	-	-	-	688,78	688,78	1	-	Kampüs Dahilinde
3	Yemekhane	-	-	-	-	325	-	-	-	-	-	-	-	325	325	1	-	Kampüs Dahilinde
4	Golođlu Kùltür Merkezi	-	-	-	-	-	-	-	-	-	-	-	-	1.416,78	1.416,78	1	-	Kampüs Dahilinde
TOPLAM		10250,85	29.675,66	1499,53	192,63	1787,2		118,34	4059,7	3.169,00				24340,65	34.691,62	18		

1.1.2. Eğitim Alanları Sayıları

Tablo 5. Eğitim Alanlarının Birimlere Göre Dağılımı

Eğitim Alanı	Kapasite 0-50	Kapasite 51-75	Kapasite 76-100	Kapasite 101-150	Kapasite 151-250	Kapasite 251-Üzeri	Toplam
Amfi		4	9	1	-	3	17
Sınıf	63	58	25	5	5	-	156
Atölye	23	-	-	-	-	-	23
Diğer (.....)	-	-	-	-	-	-	-
Laboratuvarlar	Eğitim Laboratuvarları	-	11	-	-	-	11
	Sağlık Laboratuvarları	1	-	-	-	-	1
	Araştırma Laboratuvarları	1	-	-	-	-	1
	Diğer (.....)	-	20	-	-	-	20
TOPLAM	88	93	34	6	5	3	229



Resim 3. Kampüs İçi Bir Bölüm

1.1.3. Fen-Sosyal ve Kültürel Amaçlı Diğer Uygulama ve Araştırma Alanları

1.1.3.1. Fen-Sosyal ve Kültürel Amaçlı Diğer Uygulama ve Araştırma Merkez Bina ve Tesisleri

Tablo 6 Fen-Sosyal ve Kültürel Amaçlı Diğer Uygulama ve Araştırma Merkez Bina ve Tesisleri

Fen-Sosyal Amaçlı Diğer Merkezler	Bulunduğu Yerleşke	Kapalı Alan (m2)	Mülkiyet Alanı (m2)
Açık Spor Tesisi	Vakfikebir MYO	3.113 m2	4.485
Hukuk Fakültesi	KTÜ Yerleşkesi	501 m2	8.896
Güzel Sanatlar ve Tasarım Fakültesi	Akçaabat Yerleşkesi	400 m2	-
Kongre ve Kültür Merkezi (Oditoryum)	Fatih Kampüsü	865m2	1416,78

1.2. Sosyal Alanlar

1.2.1.Yemekhane Kantin/Kafeteryalar

Tablo 7 Yemekhane Kantin/Kafeteryalar

	Adet	Kapalı Alan (m2)	Kapasite (Kişi)
Öğrenci ve Personel Yemekhanesi	8	933,47	1.188
Kantin/Kafeteryalar	7	2133	750



Resim 4: Trabzon Üniversitesi Yemekhanesi

1.2.2. Toplantı ve Konferans Salonu Sayıları

Tablo 8. Toplantı ve Konferans Salonu Sayıları

	Toplantı Salonu		Konferans Salonu		Toplam	Toplam
	Adet	m ²	Adet	m ²	(Adet)	(m ²)
0-50	8	367,69	-	-	4	158,34
51-75	1	135	5	1.062	10	1.440
76-100						
101-150	-	-	3	530	-	-
151-250	-	-	1	150,51	-	-
251-Üzeri	-	-	1	1.418,78	-	-
TOPLAM	9	502,60	10	3.161,29	14	1.598,34

6



Resim 5- Trabzon Üniversitesi Toplantı Salonu

1.2.3. Misafirhane ve Lojmanlar

Tablo 9 Misafirhane ve Lojmanlar

Misafirhane ve Lojmanlar	Adet	Kapalı Alan (m2)
Lojmanlar	151	5.898,00

1.2.4. Spor Alanları

1.2.4.1.Spor Amaçlı Kullanım Alanları

Tablo 10 Spor Amaçlı Bina ve Tesisler

Bina ve Tesisin Adı	Bulunduğu Yerleşke	Adet	Açık Spor Alanları	Kapalı Spor Alanları	Toplam Alan (m ²)
Basketbol Sahası	Fatih Yerleşkesi	2	1.366,00		1.366,00
Futbol Sahası	Fatih Yerleşkesi	2	2.056,10		2.056,10
Tenis Sahası	Fatih Yerleşkesi	1	537,60		537,60
Kapalı Spor Salonu	Fatih Yerleşkesi	1	-	x	4.605,19
Basketbol Sahası	Beşikdüzü Yerleşkesi	1	680,00		680,00
Futbol Sahası	Beşikdüzü Yerleşkesi	1	995,00		995,00
Tenis Sahası	Beşikdüzü Yerleşkesi	1	613,00		613,00
Futbol Sahası	İlahiyat Fakültesi Çimenli Mah. Yerleşkesi	1	1.115,00		1.115,00
TOPLAM		10	7.362,70	4.605,19	11.967,89



Resim 6: Trabzon Üniversitesi Kapalı Spor Salonu

1.3.Hizmet Alanları

1.3.1. Hizmet Alanları

Tablo 11 Hizmet Alanları

Hizmet Alanları	Ofis Sayısı	Alan (m ²)	Kullanan Kişi Sayısı
Akademik Personel Hizmet Alanları	404	9.953,16	488
İdari Personel Hizmet Alanları	156	5.463,61	180
TOPLAM	549	14.961,08	

1.3.2. Diğer Sosyal Alanlar

Tablo 12 Diğer Sosyal Alanlar

	Adet	Alan (m ²)	Kapasite (Kişi)
Öğrenci Toplulukları	32	20	5
TOPLAM	32	20	5

1.4. Araziler

1.4.1 Genel Alanların Kullanımına Göre Dağılımı

Tablo 13 Genel Alanlar

Alanın Adı	2021 Toplam Alan (m ²)	2022 Toplam Alan (m ²)
Otopark	1.117,12	1.117,12
TOPLAM	1.117,12	1.117,12

1.4.2. Özel İşletmelere Kiraya Verilen Alanların Yıllara Göre Dağılımı

Tablo 14 Özel İşletmelere Kiraya Verilen Alanların Yıllara Göre Dağılımı

Türü/ Kiraya verilenin Adı	2022			
	Adet	Sözleşme Başlama Tarihi	Sözleşme Bitiş Tarihi	Alan (m ²)
Beşikdüzü MYO Kantin	1	1.04.2022	31.03.2025	209
Tonya MYO Kantin	1	9.05.2022	30.04.2025	154
Vakıfkebir Myo Kantin	1	21.12.2022	20.12.2025	81,3
İlahiyat Fakültesi Fotokopi Alanı	1	1.12.2022	30.11.2025	16,67
Söğütlü Yerleşkesi Erkek Berber Salonu	1	1.12.2022	30.11.2022	19,76
TOPLAM	5	-	-	480,733



Resim 7: Öğrenci Kantini 1



Resim 8: Öğrenci Kantini 2

1.4.3 Ambar ve Arşiv Alanları

Tablo 15 Ambar ve Arşiv Alanları

Alan Adı	Adet	Alan (m ²)
Ambar Alanları	9	478,51
Arşiv Alanları	21	670,72
Depo, Hangar ve Çeşitli Tamirat Atölyesi	18	541,67
TOPLAM	48	1.690.90

2- Teşkilat Yapısı *

TRABZON ÜNİVERSİTESİ



ORGANİZASYON ŞEMASI

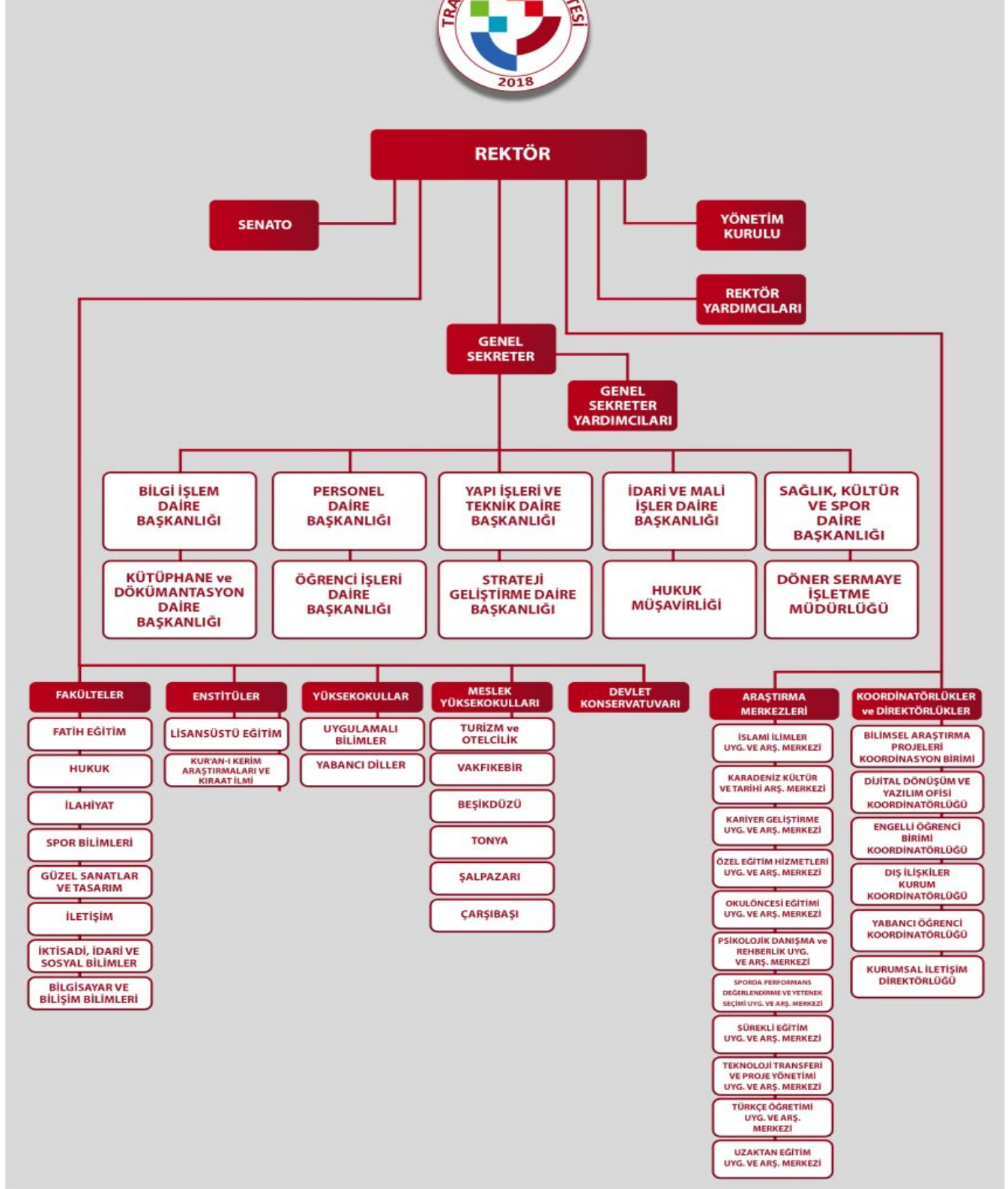

3-Teknoloji Ve Bilişim Altyapısı

3.1.Teknolojik Kaynaklar

Üniversitemiz ağ sistemi Bilgi İşlem Daire Başkanlığı bünyesinde fiber optik altyapının toplanmasıyla birlikte Türk Telekom üzerinden alınan devrelerle ULAKNET ağına çıkış vermektedir.

Üniversitemiz donanım sistemleri UPS ve jeneratör sistemi ile beslenerek, kurumun bilişim hizmetlerinin kesintisiz çalışması sağlanmaktadır.

Üniversitemizde kullanılmakta olan bilgi teknolojileri ve yazılımlar aşağıda sıralanmıştır.

- ❖ Yeni Muhasebe Bilişim Sistemi (BKMYBS)
- ❖ Bütçe Yönetim Enformasyon Sistemi (e-bütçe)
- ❖ Kamu Hesapları Bilgi Sistemi (KBS)
- ❖ TÜBİTAK Projeleri Transfer Takip Sistemi (TTS)
- ❖ Elektronik Kamu Alımları Platformu (EKAP)
- ❖ BAP Otomasyon Programı
- ❖ Personel Otomasyon Programı
- ❖ Öğrenci Otomasyon Programı
- ❖ Yükseköğretim Kurulu Ortak Veri tabanı (YÖKSİS)
- ❖ Kamu Elektronik Bordro Sistemi (e-Bordro)
- ❖ Yeni Harcama Yönetim Sistemi (MYSV2)
- ❖ Kamu Yatırımları Proje Bilgi Sistemi (KA-YA)
- ❖ Elektronik Belge Yönetim Sistemi (EBYS)
- ❖ Devlet Malzeme Ofisi Bilgi Sistemi
- ❖ Elektronik Kamu Bilgi Yönetim Sistemi (KAYSİS)
- ❖ Hizmet Takip Programı (HİTAP)
- ❖ Üniversite Bilgi Yönetim Sistemi (UBYS)
- ❖ Ek Ders Sistemi
- ❖ Uzaktan Eğitim Sistemi
- ❖ Kısmi Zamanlı Öğrenci Bilgi Sistemi
- ❖ Performans Bilgi Sistemi
- ❖ Sejour Acenta Programı
- ❖ Erasmus Başvuru Sistemi

Tablo 16 Teknolojik Kaynaklar Tablosu

Teknolojik Kaynaklar	2021	2022
Sunucular	27	11
Yazılımlar	13	13
Masaüstü Bilgisayar	1099	1330
Dizüstü Bilgisayar	248	198
Tablet Bilgisayar	68	50
Cep Bilgisayar	-	1
Projeksiyon	216	209
Slayt Makinesi	3	3
Tepegöz	5	17
Barkot Okuyucu	15	9
Yazıcı	253	241
Baskı Makinesi	23	10
Fotokopi Makinesi	22	28
Faks	14	12
Fotoğraf Makinesi	23	26
Kameralar	135	149
Televizyonlar	26	31
Tarayıcılar	22	32
Müzik Setleri	1	2
Mikroskoplar	45	33
Akıllı Tahta	65	45
Diğer	-	2

3.2 Kütüphane Hizmetleri

Kütüphane ve Dokümantasyon Daire Başkanlığı'nda bulunan tüm basılı ve elektronik kaynakların korunması, kullanılması, basılı ve elektronik yayın sağlama, kataloglama, tarama, ciltleme, depolama, ödünç, Kütüphaneler arası Ödünç Verme Hizmeti (ILL Hizmeti) verilmektedir.

3.2.1. Kütüphane Hizmetleri

Tablo 17 Kütüphane Hizmetleri

	2021	2022
Kitap Sayısı	47.890	51.705
Ödünç Verilen Kaynak Sayısı	2.312	4634
Bağış ve Satın Alma Yoluyla Kütüphanedeki Kayıtlı Kitap Sayısı	47.890	51.705
Yıl İçinde Bağış ve Satın Alma Yoluyla Kütüphane Kayıtlarına Eklenen Kitap Sayısı	4.298	3823
Abone Olunan Elektronik Veri Tabanı Sayısı	4	5
Elektronik Kitap Sayısı (Tam Metin)	55.447	53.105
Elektronik Dergi Sayısı (Tam Metin)	32.441	37.509
Türkçe Dergi Sayısı (Basılı-Başlık olarak)	185	186
Elektronik Tez Sayısı	217	217
Türkçe Dergi Sayısı (Basılı-Başlık olarak)	183	186
Yabancı Dergi Sayısı (Basılı-Başlık olarak)	3	5
Görsel Yayınlar (DVD, CD, VCD, vs.)	222	430

3.2.2. Abone Olunan Bazı Kütüphane Veri Tabanları

Tablo 18 Abone Olunan Bazı Kütüphane Veri Tabanları

TUBİTAK - EKUAL Konsorsiyumu Veri tabanları	Veri tabanı	Adresi
	Academic Search Ultimate	https://search.ebscohost.com
	Business Source Ultimate	https://search.ebscohost.com
	Central & Eastern European Academic Source	https://search.ebscohost.com
	ERIC	https://search.ebscohost.com
	MasterFILE Complete	https://search.ebscohost.com
	MasterFILE Reference eBook Collection	https://search.ebscohost.com
	Newspaper Source Plus	https://search.ebscohost.com
	OpenDissertations	https://search.ebscohost.com
	Regional Business News	https://search.ebscohost.com
	The Belt and Road Initiative Reference Source	https://search.ebscohost.com
	TR Dizin	https://search.ebscohost.com
	Applied Science & Business Periodicals Retrospective	https://search.ebscohost.com
	Applied Science & Technology Index Retrospective	https://search.ebscohost.com
	Art Index Retrospective	https://search.ebscohost.com
	Business Periodicals Index Retrospective	https://search.ebscohost.com
	Education Index Retrospective	https://search.ebscohost.com
	European Views of the Americas: 1493 to 1750	https://search.ebscohost.com
	GreenFILE	https://search.ebscohost.com
	Humanities & Social Sciences Index Retrospective	https://search.ebscohost.com
	Library, Information Science & Technology Abstracts	https://search.ebscohost.com

	MEDLINE	https://search.ebscohost.com
	Newswires	https://search.ebscohost.com
	Teacher Reference Center	https://search.ebscohost.com
	Web News	https://search.ebscohost.com
	Emerald Premier eJournal	https://www.emerald.com
	IEEE	https://ieeexplore.ieee.org
	Intihal.net	https://intihal.net
	iThenticate	https://www.ithenticate.com
	JSTOR Archive Journal Content	https://www.jstor.org
	Mendeley	https://www.mendeley.com
	ProQuest Dissertations & Theses	https://www.proquest.com
	ScienceDirect Freedom Collection	https://www.sciencedirect.com
	Scopus	https://www.scopus.com
	Springer Nature	https://www.springernature.com
	Taylor & Francis	https://www.tandfonline.com
	Turnitin	https://www.turnitin.com
	Web of Science	https://www.webofscience.com
	Wiley Online Library	https://onlinelibrary.wiley.com



Resim 9 : Trabzon Üniversitesi Kütüphanesinden Bir Bölüm.

3.2.3. Üniversitemizin İndeksli Yayın Sayıları

Tablo 19 Üniversitemizin İndeksli Yayın Sayısı

Akademik Birimler	Öğretim Üyesi Sayısı	SCI-Expanded, SSCI, AHCI'de Yayınlanmış Çalışmalara Ait Veriler						
		SCI-Expanded	SSCI	AHCI	SCI- Expanded, SSCI,AHCI Kapsamında Toplam Yayın Sayısı	SCI-Expanded, SSCI,AHCI Kapsamında Toplam Atıf Sayısı	Öğretim üyesi başına düşen ortalama yayın sayısı	Öğretim üyesi başına düşen ortalama atıf sayısı
		Yayın Sayısı	Yayın Sayısı	Yayın Sayısı				
Tüm Akademik Birimler	536	19	30	3	52	251	0,097	0,47

Tablo 20 Web Of Science Elek. Veri Tab. Yer Alan TRABZON Üni.. Adr. Dök. Kay. Göre Dağılımı

Yıllar	SCI-Exp. (Makale)	SSCI (Makale)	A&HCI (Makale)
2021	23	30	-
2022	19	30	3
TOPLAM	42	60	3

3.2.4. 2022 Yılı Koleksiyonunun Dağılımı

Kütüphanemiz koleksiyonunun içerisinde yer alan kaynakların dağılımı aşağıdaki tabloda gösterilmektedir

Tablo 21 2022 Yılı Koleksiyonunun Dağılımı

Sayılar	Toplam
Satın alınan ve kataloglanan yabancı dilde kitap sayısı	111
Satın alınan ve kataloglanan Türkçe kitap sayısı	2149
Armağan edilen kitap sayısı (kataloglanan)	1563
TOPLAM	3823

3.2.5. Ödünç Verme Bölümü

Açık raf sistemiyle hizmet veren kütüphanemizde bir adet ödünç verme bankosunda gündüz bir personel ile ödünç verme hizmeti yürütülmektedir. Ödünç alınan materyallerin süresi elektronik olarak uzatılmakta, ayırtma yapılabilmektedir. Materyallerin ödünç alınması ve iadesi dışında ödünçle ilgili tüm işlemler kullanıcılar tarafından internet üzerinden yapılabilmektedir.

Her yıl ödünç verilen materyal sayısının artarak devam etmesi Trabzon Üniversitesi'nde sürdürülen eğitim, öğretim ve araştırma faaliyetlerine kütüphanenin tam olarak destek verdiğinin ve ihtiyaca göre bir koleksiyon oluşturulduğunun göstergesi olmuştur.

3.2.6. Kayıtlı Kullanıcı Sayıları

Üniversitemiz kütüphanesinden yararlanan kullanıcılara ilişkin veriler aşağıdaki tabloda gösterilmektedir.

Tablo 22 Kayıtlı Kullanıcı Sayıları

Kullanıcı	Adet (Ö+İ)
Öğretim Elemanı	513
Lisans Öğrencisi	3491
İdari Personel	247
Yüksek Lisans –Doktora	426
TOPLAM	4677

3.3. Taşınımlar

Tablo 23 Taşınımlar

Önemli Taşınımlar	Adet
Kontrol ve Güvenlik Sistemleri (Turnikeli Geçiş Sistemi, Kamera Sistemi)	17
Basın- Yayın (Kitap, Ansiklopedi, Sözlük)	82.635
Bilgisayar ve Sunucular (Bilgisayar, Ekran ve Kasalar)	2219
Bilgisayar Çevre Birimleri (Yazıcı, Tarayıcılar)	277
Tekser ve Çoğaltma Makineleri (Fotokopi, Faks Makineleri)	48
Haberleşme Cihazları (Telefon, Faks Cihazı, Swich)	603
Ses, Görüntü ve Sunum Cihazları (Projektör, Tepegöz, Televizyon)	843
Yangın Söndürme Tüpleri	283

3.3.1. Taşıt Sayıları

Üniversitemizin sahip olduğu taşıt sayıları aşağıdaki tablolarda gösterilmektedir.

Tablo 24 Taşıt Sayıları

Taşıtın Cinsi	2021	2022
Binek Otomobil	1	1
TOPLAM	1	1

4- İnsan Kaynakları

Üniversitemizde 2022 yıl sonu itibarıyla;

536 akademik,

9 yabancı uyruklu akademik,

111 İdari Personel (Memur 657 - 4/a),

82 Sözleşmeli Memur (657 - 4/b),

114 İşçi (657-4/d – 696 Sayılı Kanun) bulunmaktadır.

Üniversitemiz 2022 yılı sonu itibarıyla toplam 851 kişiyi istihdam etmiştir.

4.1. Akademik Personel

4.1.1. Akademik ve İdari Personelin Yıllara Göre Dağılımı Personel Sayıları

Tablo 25 Personel Sayıları

PERSONEL SINIFI	2021 Yılı	2022 Yılı	2022 Yılı'nın Önceki Yıla Göre Artış ve Azalışı (%)
Akademik Personel	507	536	5.72%
Yabancı Uyruklu Akademik Personel	9	9	0
İdari Personel	98	111	13,27%
İşçi Personel	113	114	0,88%
4/B Sözleşmeli Memur	8	82	925%
TOPLAM	735	851	15,78%

4.1.2. Akademik Personelin Unvan Bazında Bölüm/Birimlere Göre Dağılımı

Tablo 26 Akademik Personelin Unvan Bazında Dağılımı

Bölüm/Birim Adı	Profesör	Doçent	Dr. Öğr. Üyesi	Öğretim Görevlisi	Araştırma Görevlisi	Toplam
Fatih Eğitim Fakültesi	48	29	40	33	27	177
Güzel Sanatlar ve Tasarım Fakültesi	0	0	4	4	3	11
Hukuk Fakültesi	2	1	14	1	38	56
İlahiyat Fakültesi	3	8	22	10	12	55
İletişim Fakültesi	6	2	7	1	5	21
Spor Bilimleri Fakültesi	6	6	8	9	4	33
İktisadi, İdari ve Sosyal Bilimler Fakültesi	0	1	8	0	3	12
Lisansüstü Eğitim Enstitüsü	0	0	0	0	12	12
Devlet Konservatuvarı	0	2	10	7	3	22
Uygulamalı Bilimler Yüksekokulu	1	1	5	0	0	7
Beşikdüzü Meslek Yüksekokulu	0	0	5	22	0	27
Şalpazarı Meslek Yüksekokulu	0	0	1	9	0	10
Tonya Meslek Yüksekokulu	0	0	6	12	0	18
Turizm ve Otelcilik Meslek Yüksekokulu	0	2	5	6	0	13
Vakıfkebir Meslek Yüksekokulu	0	1	7	12	0	20
Çarşıbaşı Meslek Yüksekokulu	0	0	3	1	0	4
Rektörlük Örgütü	0	0	0	24	0	24
Yabancı Diller Yüksekokulu	0	0	4	10	0	14
TOPLAM	66	53	149	161	107	536

4.1.3. Akademik Personelin Yurtdışı ve Yurtiçi Görevlendirmeleri

Tablo 27 Akademik Personelin Yurtiçi ve Yurt Dışı Görevlendirmeleri

Unvanlar		Profesör	Doçent	Dr.Öğretim Üyesi	Öğretim Görevlisi	Araştırma Görevlisi	TOPLAM
2547/39	Yurt İçi	-	0	0	0	1	1
	Yurt Dışı	-	0	1	0	2	3
2547/38	Yurtiçi	-	1	1	1	-	3
TOPLAM		-	1	2	1	3	7

Tablo 28 2547/38 Göre Görevlendirme Tablosu

UNVAN	GÖREVLENDİRİLDİĞİ ÜNİVERSİTE /BİRİM (TÜBİTAK, TEKNOPARK VS.)
Prof. Dr.	1 (Jandarma ve Sahil Güv.Kom.) 1 (İçişleri Bakanlığı) 1 (Milli Eğitim Bakanlığı)
Doçent. Dr.	2 (İçişleri Bakanlığında görevli)
Dr. Öğr. Üyesi	1 (Anayasa Mahkemesinde görevli) 1 (Kültür ve Turizm Bakanlığı)
TOPLAM	7

4.1.4. Akademik Personelin Yaş İtibariyle Dağılımı

Tablo 29 Akademik Personelin Yaş İtibariyle Dağılımı

UNVANI	21-25 Yaş		26-30 Yaş		31-35 Yaş		36-40 Yaş		41-50 Yaş		51-Üzeri		TOPLAM
	K	E	K	E	K	E	K	E	K	E	K	E	
Profesör								2	14	21	4	25	66
Doçent						1	5	8	17	15	1	6	53
Dr. Öğr. Üyesi					17	26	30	29	22	18	1	6	149
Araştırma Görevlisi	7	7	20	13	22	19	9	8	0	2			107
Öğretim Görevlisi			6	15	18	13	16	17	16	28	8	24	161
Yabancı Uyruklu					1	1		1		2	1	3	9
Toplam Kişi Sayısı	7	7	26	28	58	60	60	65	69	86	15	64	545
Yüzde (%)	1,28	1,28	4,77	5,14	10,64	11,01	11,01	11,93	12,66	15,78	2,75	11,74	100,00

4.1.5. Akademik Personelin Hizmet Süreleri

Tablo 30 Akademik Personelin Hizmet Süreleri

UNVANI	1-3 Yıl		4-6 Yıl		7-10 Yıl		11-15 Yıl		16-20 Yıl		21-Üzeri		TOPLAM
	K	E	K	E	K	E	K	E	K	E	K	E	
Profesör	0	0	0	0	0	0	1	3	1	1	16	44	66
Doçent	0	0	0	0	2	0	5	7	9	12	7	11	53
Dr. Öğr. Üyesi	5	8	4	10	14	18	25	23	15	9	7	11	149
Araştırma Görevlisi	18	18	17	13	16	14	7	3	0	1	0	0	107
Öğretim Görevlisi	14	19	8	7	7	14	16	10	5	9	14	38	161
Yabancı Uyruklu	0	0	0	2	1	4	0	2	0	0	0	0	9
Toplam Kişi Sayısı	37	45	29	32	40	50	54	48	30	32	44	104	545
Yüzde (%)	6,79%	8,26%	5,32%	5,87%	7,34%	9,17%	9,91%	8,81%	5,50%	5,87%	8,07%	19,08%	100,00%

4.1.6. Birimlere Göre Atanan Akademik Personel Sayısı

Tablo 31 Birimlere Göre 2022 Yılında Atanan Akademik Personel Sayısı

Birim	Profesör	Doçent	Dr. Öğr. Üyesi	Öğretim Görevlisi	Araştırma Görevlisi	Toplam
Beşikdüzü Meslek Yüksekokulu	-	-	1	10	-	11
Devlet Konservatuvarı	-	1	2	4	-	7
Fatih Eğitim Fakültesi	5	8	1	-	1	15
Güzel Sanatlar Fakültesi	-	-	1	3	-	4
Hukuk Fakültesi	-	-	2	-	12	14
İktisadi İdari Ve Sosyal Bilimler Fakültesi	-	-	2	-	-	2
İlahiyat Fakültesi	-	3	3	-	2	8
İletişim Fakültesi	1	-	1	-	1	3
Rektörlük	-	-	-	7	-	7
Spor Bilimleri Fakültesi	2	1	2	-	1	6
Çarşıbaşı Meslek Yüksekokulu	-	-	-	-	-	-
Şalpaazarı Meslek Yüksekokulu	-	-	1	-	-	1
Tonya Meslek Yüksekokulu	-	-	3	3	-	-
Turizm Ve Otelcilik Mes. Yük.Ok.	-	1	-	2	-	3
Yabancı Diller Yüksekokulu	-	-	3	-	-	3
Uygulamalı Bilimler Yüksekokulu	-	-	-	-	-	-
Vakıfkebir Meslek Yüksekokulu	-	-	2	2	-	4
TOPLAM	8	14	24	31	17	94

4.1.7. 2022 Yılında Ayrılan Akademik Personel Sayısı

Tablo 32 2022 Yılında Ayrılan Akademik Personel Sayısı

	Profesör	Doçent	Dr. Öğr. Üyesi	Öğretim Görevlisi	Araştırma Görevlisi	Toplam
İsteğe Bağlı Emeklilik	0	0	0	1	0	1
Yaş Haddinden Emeklilik	0	0	0	0	0	0
Malulen Emeklilik	0	0	0	0	0	0
Naklen Ayrılma	1	0	0	0	18	19
İstifa	0	1	2	0	1	4
Görev Süresi Bitenler	0	0	0	0	0	0
Vefat	0	0	0	0	0	0
Diğer Sebepler	0	0	0	0	7	7
TOPLAM	1	1	2	1	26	31

4.1.8 Yabancı Uyruklu Akademik Personel

Trabzon Üniversitesinde 2022 yılı itibari ile yabancı uyruklu 9 (Dokuz) akademik personel bulunmaktadır.

Tablo 33 Yabancı Uyruklu Akademik Personel Sayısı (2022)

Ünvanlar	2022	
	Çalıştığı Birim	Sayısı
Profesör. Dr.	Güzel Sanatlar ve Tasarım Fakültesi	2
Öğretim Görevlisi	Güzel Sanatlar ve Tasarım Fakültesi	1
Dr. Öğr. Üyesi	Yabancı Diller Yüksekokulu	1
Öğretim Görevlisi	Yabancı Diller Yüksekokulu	1
Öğretim Görevlisi	İlahiyat Fakültesi	5
TOPLAM		9

4.1.9. Yabancı Uyruklu Akademik Personelin Ülkeler Göre Dağılımı

Tablo 34 Yabancı Uyruklu Akademik Personelin Ülkelere Göre Dağılımı

Birim	Geldiği Ülke	Toplam
Güzel Sanatlar ve Tasarım Fakültesi	Azerbaycan	1
Güzel Sanatlar ve Tasarım Fakültesi	İran	1
Yabancı Diller Yüksekokulu	Azerbaycan	1
Yabancı Diller Yüksekokulu	Ürdün	4
İlahiyat Fakültesi	Ürdün	2
TOPLAM		9

4.2. İdari Personel

4.2.1. İdari Personelin Kadro Durumu ve Yıllar İtibariyle Dağılımı

Tablo 35 İdari Personelin Kadro Dağılımı

	Dolu Kadro Sayısı			Boş Kadro Sayısı
	K	E	Toplam	
Genel İdare Hizmetleri	27	59	86	257
Sağlık Hizmetleri Sınıfı	0	0	0	8
Teknik Hizmetleri Sınıfı	3	16	19	45
Avukatlık Hizmetleri Sınıfı	0	1	1	1
Yardımcı Hizmetli	1	4	5	33
Toplam	31	80	111	344

4.2.2. Engelli İdari Personel Hizmet Sınıflarına Göre Dağılımı

Üniversitemizde genel idari hizmetlerinde 1 Kadın 5 erkek engelli personel bulunmamaktadır.

Tablo 36 Engelli İdari Personel Sayısı

Hizmet Sınıfı	Engelli Personel Sayısı			Toplam Personele Oranı (%)
	K	E	Toplam	
Genel İdari Hizmetler	1	5	6	1.75
TOPLAM	1	5	6	1.75

4.2.3. İdari Personelin Birimlere Göre Dağılımı

Tablo 37 İdari Personelin Birimlere Göre Dağılımı

Hizmet Sınıfları	GIH	THS	SHS	AHS	YHS	Toplam
Beşikdüzü Meslek Yüksekokulu	6	0	0	0	0	6
Bilgi İşlem Daire Başkanlığı	2	0	0	0	0	2
Fatih Eğitim Fakültesi Dekanlığı	19	6	0	0	4	29
Genel Sekreterlik	13	0	0	0	0	13
Güzel Sanatlar ve Tasarım Fakültesi Dekanlığı	3	1	0	0	1	5
Hukuk Fakültesi Dekanlığı	3	0	0	0	0	3
Hukuk Müşavirliği	1	0	0	1	0	2
İdari ve Mali İşler Daire Başkanlığı	4	0	0	0	0	4
İlahiyat Fakültesi Dekanlığı	1	0	0	0	0	1
Kütüphane ve Dokümantasyon Daire Başkanlığı	1	3	0	0	0	4
Lisansüstü Eğitim Enstitüsü	1	0	0	0	0	1
Öğrenci İşleri Daire Başkanlığı	4	0	0	0	0	4
Personel Daire Başkanlığı	4	0	0	0	0	4
Sağlık, Kültür ve Spor Daire Başkanlığı	4	0	0	0	0	4
Spor Bilimleri Fakültesi Dekanlığı	2	0	0	0	0	2
Strateji Geliştirme Daire Başkanlığı	3	0	0	0	0	3
Devlet Konservatuarı	1	0	0	0	0	1
Şalpazarı Meslek Yüksekokulu	2	0	0	0	0	2
Tonya Meslek Yüksekokulu	2	0	0	0	0	2

Çarşıbaşı Meslek Yüksekokulu	1	0	0	0	0	1
Turizm ve Otelcilik Meslek Yüksekokulu	2	0	0	0	0	2
Uygulamalı Bilimler Yüksekokulu	1	0	0	0	0	1
Vakıfkebir Meslek Yüksekokulu	4	0	0	0	0	4
Yabancı Diller Yüksekokulu	1	0	0	0	0	1
Yapı İşleri ve Teknik Daire Başkanlığı	1	10	0	0	0	11
TOPLAM	86	20	0	1	5	112

4.2.4. İdari Personelin Eğitim Durumu

Tablo 38 İdari Personelin Eğitim Durumu

	İlköğretim		Lise		Ön Lisans		Lisans		Yüksek Lisans ve Doktora		2022 TOPLAM
	2021	2022	2021	2022	2021	2022	2021	2022	2021	2022	
Kişi Sayısı	3	3	12	11	24	27	50	60	10	11	112
Yüzde (%)	3	3	12	10	24	24	51	53	10	10	100

4.2.5. İdari Personelin Hizmet Süreleri

Tablo 39 İdari Personelin Hizmet Süreleri

	1-3 Yıl		4-6 Yıl		7-10 Yıl		11-15 Yıl		16-20 Yıl		21-Üzeri		2021 TOPLAM
	K	E	K	E	K	E	K	E	K	E	K	E	
Toplam Kişi Sayısı	9	8	3	1	5	2	7	13	0	7	8	49	112
Yüzde (%)	5	5	1	1	6	10	4	3	0	10	9	46	100

4.2.6. İdari Personelin Yaş İtibariyle Dağılımı

Tablo 40 İdari Personelin Yaş İtibariyle Dağılımı

	18-20 Yaş		21-25 Yaş		26-30 Yaş		31-35 Yaş		36-40 Yaş		41-50 Yaş		51-Üzeri		2021 TOPLAM
	K	E	K	E	K	E	K	E	K	E	K	E	K	E	
Toplam Kişi Sayısı	-	-	-	-	4	7	7	9	8	8	7	25	3	34	112
Yüzde (%)	-	-	-	-	4	6	7	4	5	10	5	23	3	33	100

4.2.7. 2022 Yılında Görevden Ayrılan İdari Personel

Tablo 41 2022 Yılında Görevden Ayrılan İdari Personel

Görevden Ayrılma Nedeni	Toplam
Emeklilik	-
Nakil	-
TOPLAM	

4.2.8. İdari Personele Yönelik Düzenlenen Hizmet İçi Eğitim Programı

Tablo 42 İdari Personele Yönelik Düzenlenen Hizmet İçi Eğitim Programı

Eğitimin Adı	Eğitim Süresi	Eğitim Verilen İdari Personel Sayısı
İleri Düzey Bilgisayar Eğitimi	6 saat	30
İlk Yardım Eğitimi	6 saat	30
TOPLAM	12	60

4.3.Sözleşmeli ve Sürekli İşçi Kadrolarında Çalışan Personel Bilgileri

4.2.9. Sözleşmeli Personel ve İşçi Sayılarının Yıllara Göre Dağılımı

Tablo 43 Sözleşmeli Personel ve İşçi Sayısının Yıllar İtibariyle Dağılımı

Dağılım	2021	2022
Sözleşmeli İdari Personel	8	82
Güvenlik Personel Sayısı	25	25
Temizlik Personeli Sayısı	88	89
TOPLAM	121	196

Tablo 44 Akademik Personelin Dolu Boş Kadro Durumu

UNVAN	Kadroların Doluluk Oranına Göre		
	Dolu	Boş	Toplam
Profesör Dr.	66	42	108
Doçent Dr.	53	49	102
Dr. Öğr. Üyesi	149	90	239
Öğretim Görevlisi	161	65	226
Araştırma Görevlisi	107	133	240
TOPLAM	536	379	915

5.Sunulan Hizmetler

5.1.Eđitim Hizmetleri

Üstün doğal güzelliklere sahip olan üniversitemizin ana yerleşkesi; 211.398,19 m2 alan üzerine kurulmuştur. Üniversitemiz güçlü öğretim kadrosu, seçkin öğrencileri ve alt yapı olanakları ile Türkiye'nin sayılı üniversiteleri arasında yer almak için hızla gelişmektedir. Eğitim-öğretim; Fakülte, Yüksekokul, Konservatuvar, enstitü ve meslek yüksekokullarda yarıyıl esasına göre düzenlenir. Bir eğitim-öğretim yılı bahar ve güz yarıyıllarından oluşur. Bir yarıyıl en az 14 haftadan oluşmaktadır. Akademik birimlerde eğitim şekli, ilke olarak örgün öğretim ve ikinci öğretim şeklinde yapılır.

Üniversitemizin öğretim dili Türkçedir. Üniversitemiz, yürüttüğü eğitim-öğretimin hedeflerine ulaşmasını sağlamak amacıyla eğitim-öğretim, araştırma, kültür ve sosyal hizmetler alt yapısını sürekli olarak daha uygar ve her öğrenci için daha erişilebilir hale getirmektedir. Eğitim-öğretim hizmeti kapsamında Üniversitemizde, 2022-2023 öğretim yılında 12.524 kayıtlı öğrenci bulunmaktadır. Bu öğrencilerin % 33,52 'u ön lisans, % 56,75 'i lisans ve % 9,13'ü yüksek lisans ve doktora programlarına %0,60 si Konservatuvara kayıtlıdır.

5.1.1. Ön Lisans ve Lisans Programları Öğrenci Sayıları

Tablo 45 2021-2022 Eğitim-Öğretim Yılı Öğrenci Sayıları

BİRİMİ	DÖNEMİ	I. ÖĞRETİM			2. ÖĞRETİM			TOPLAM		
		K	E	T	K	E	T	K	E	T
Lisansüstü Eğitim Enstitüsü	2021-2022	643	483	1.126				643	483	1.126
	2022-2023	849	648	1.497				849	648	1.497
Fakülteler	2021-2022	3.893	2.400	6.293	219	176	395	4.112	2.576	6.688
	2022-2023	3.778	2.471	6.249	208	175	383	3.986	2.646	6.632
Devlet Konservatuvarı	2021-2022	39	35	74				39	35	74
	2022-2023	54	52	106				54	52	106
Meslek Yüksekokulları	2021-2022	1.458	1.461	2.919	1	7	8	1.459	1.468	2.927
	2022-2023	1.628	1.623	3.251	1	3	4	1.629	1.626	3.255
Beden Eğitimi ve Spor Yüksekokulu	2021-2022	10	61	71				10	61	71
	2022-2023	6	34	40				6	34	40
Pedagojik Formasyon	2021-2022	297	91	388				297	91	388
	2022-2023	337	99	436				338	99	437
Toplam	2021-2022	6.340	4.531	10.871	220	183	403	6.560	4.714	11.274
	2022-2023	6.652	4.927	11.579	209	178	387	6.861	5.105	11.966

T: Toplam

K: Kadın

E : Erkek

5.1.2. Öğrenci Kontenjanları ve Doluluk Oranları

Tablo 46 Öğrenci Kontenjanları ve Doluluk Oranları

Birimin Adı	Öğrenci Kontenjanı	Kayıt Yaptıran Öğrenci Sayısı	Boş Kalan Kontenjan	Ek Kontenjan Kayıt Yaptıran	Toplam Kayıt	Doluluk Oranı(%)
Fatih Eğitim Fakültesi	530	444	86	16	460	86,79
İlahiyat Fakültesi	240	226	14	15	241	100,41
Hukuk Fakültesi	220	218	2	-	218	99,09
İletişim Fakültesi	140	123	17	19	142	101,42
Beşikdüzü Meslek Yüksekokulu	339	252	87	90	342	100,88
Çarşıbaşı Meslek Yüksekokulu	30	25	5	5	30	100
Şalpazarı Meslek Yüksekokulu	70	48	22	24	72	102,85
Tonya Meslek Yüksekokulu	200	175	25	25	200	100
Turizm ve Otelcilik Meslek Yüksekokulu	140	113	27	30	143	102,14
Vakfikebir Meslek Yüksekokulu	361	271	90	88	359	99,44
Lisanüstü Eğitim Enstitüsü	-	409	-	-	-	-
Devlet Konservatuvarı	85	40	45	-	40	52,94
Güzel Sanatlar ve Tasarım Fakültesi	25	24	1	-	24	96
Spor Bilimleri Fakültesi	140	151	-11	-	151	107,85
TOPLAM	2520	2110	410	312	2422	-

5.1.3. 2021-2022 Yılında Kayıt Yapan Öğrenci Sayısı (Enstitü Hariç)

Tablo 47 2021-2022 Yılında Kayıt Yapan Öğrenci Sayısı

Birim	1.Öğretim			2.Öğretim			TOPLAM		
	E	K	T	E	K	T	E	K	T
Fakülteler	694	1298	1.992	69	92	161	763	1390	2.153
Yüksekokullar	-	-	-	-	-	-	-	-	-
Meslek Yüksekokulları	578	612	1.190	-	-	-	578	612	1.190
TOPLAM	1.272	1.910	3.182	69	92	161	763	1.390	3.343

5.1.4. Birimlerinin Program Listesi

Tablo 48 Birimlerin Program Listesi

	ANA BİLİM/ SANAT DALI/ BÖLÜM /PROGRAM ADI	ADET
FATİH EĞİTİM FAKÜLTESİ	Bilgisayar ve Öğretim Teknolojileri Eğitimi Bölümü	8 Adet
	Eğitim Bilimleri Bölümü Rehberlik ve Psikolojik Danışmanlık Programı	
	Güzel Sanatlar Eğitimi Bölümü	
	Özel Değitim Bölümü	
	Matematik ve Fen Bilimleri Eğitimi Bölümü	
	Temel Eğitim Bölümü	
	Türkçe ve Sosyal Bilimler Eğitimi Bölümü	
	Yabancı Diller Eğitimi Bölümü	
İLAHİYAT FAKÜLTESİ	Temel İslam Bilimleri	3 Adet
	Felsefe ve Din Bilimleri	
	İslam Tarihi ve Sanatları	
SPOR BİLİMLERİ FAKÜLTESİ	Beden Eğitimi ve Spor Öğretmenliği Bölümü	4 Adet
	Antrenörlük Eğitimi Bölümü	
	Rekreasyon Bölümü	
	Spor Yöneticiliği Bölümü	
İLETİŞİM FAKÜLTESİ	Gazetecilik Bölümü	3 Adet
	Halkla İlişkiler ve Reklamcılık Bölümü	
	Radyo, Televizyon ve Sinema Bölümü	
GÜZELSANATLAR VE TASARIM FAKÜLTESİ	Resim Bölümü	3 Adet
	Fotoğraf Bölümü	
	Heykel Bölümü	

DEVLET KONSERVATUVARI	Müzik Bölümü	3 Adet
	Müzikoloji Bölümü	
	Sahne Sanatları Bölümü	
TOPLAM		24 Adet
UYGULAMALI BİLİMLER YÜKSEKOKULU	Acil Yardım ve Afet Yönetimi	4 Adet
	Gastronomi ve Mutfak Sanatları	
	Havacılık Yönetimi	
	Yönetim Bilişim Sistemleri	
TOPLAM		4 Adet
TURİZM VE OTELCİLİK MESLEK YÜKSEKOKULU	Otel, Lokanta ve İkram Hizmetleri Bölümü	2 Adet
	Seyahat-Turizm ve Eğlence Hizmetleri	
VAKFIKEBİR MESLEK YÜKSEKOKULU	Finans, Bankacılık ve Sigortacılık Bölümü	4 Adet
	Yönetim ve Organizasyon Bölümü	
	Muhasebe ve Vergi Bölümü	
	Pazarlama ve Reklamcılık Bölümü	
BEŞİKDÜZÜ MESLEK YÜKSEKOKULU	Büro Hizmetleri ve Sekreterlik Bölümü -Büro Yönetimi ve Yönetici Asistanlığı Programı Çağrı Merkezi Hizmetleri Programı	6 Adet
	Dış Ticaret Bölümü	
	Muhasebe ve Vergi Bölümü	
	Pazarlama ve Reklamcılık Bölümü	
	Yönetim ve Organizasyon Bölümü -İşletme Yönetimi Programı	
	Dış Ticaret Bölümü	
TONYA MESLEK YÜKSEKOKULU	Sağlık Bakım Hizmetleri Bölümü	4 Adet
	Tıbbi Hizmetler ve Teknikler Bölümü	
	Terapi ve Rehabilitasyon Bölümü	
	Çocuk Bkımı ve Gençlik Hizmetleri Bölümü	
ÇARŞIBAŞI MESLEK YÜKSEKOKULU	Bilgisayar Teknolojisi Bölümü	1 Adet
ŞALPAZARI MESLEK YÜKSEKOKULU	Mülkiyet Koruma ve Güvenlik Bölümü	1 Adet
TOPLAM		18 Adet
LİSANSÜSTÜ EĞİTİM ENSTİTÜSÜ	Bilgisayar ve Öğretim Teknolojileri Eğitimi Tezsiz Yüksek Lisans Uzaktan Eğitim Programı	40 Adet
	Kamu Hukuku Tezsiz Yüksek Lisans İkinci Öğretim Programı	
	Eğitim Yönetimi Tezsiz Yüksek Lisans Uzaktan Eğitim Programı	
	Din Kültürü ve Ahlak Bilgisi Eğitimi Uzaktan Eğitim Tezsiz Yüksek Lisans Programı	
	Halkla İlişkiler ve Reklamcılık Tezsiz Yüksek Lisans Uzaktan Eğitim Programı	
	Matematik Eğitimi Uzaktan Eğitim Tezsiz Yüksek Lisans Programı	

Sınıf Eğitimi Tezsiz Yüksek Lisans Uzaktan Eğitim Programı
Türkçe Eğitimi Tezsiz Yüksek Lisans Uzaktan Eğitim Programı
Türkçe Eğitimi Tezli Yüksek Lisans Programı
Hareket ve Antrenman Bilimleri Tezli Yüksek Lisans Programı
Beden Eğitimi ve Spor Tezli Yüksek Lisans Programı
Beden Eğitimi ve Spor Öğretmenliği Tezli Yüksek Lisans Programı
Felsefe ve Din Bilimleri Tezli Yüksek Lisans Programı
Felsefe ve Din Bilimleri Tezli Yüksek Lisans Programı (RTEÜ ile Ortak)*
Temel İslam Bilimleri Tezli Yüksek Lisans Programı
Temel İslam Bilimleri Tezli Yüksek Lisans Programı (RTEÜ ile Ortak)*
Coğrafya Eğitimi Tezli Yüksek Lisans Programı*
Sosyal Bilgiler Eğitimi Tezli Yüksek Lisans Programı
Tarih Eğitimi Tezli Yüksek Lisans Programı*
Türk Dili ve Edebiyatı Eğitimi Tezli Yüksek Lisans Programı*
Müzikoloji Tezli Yüksek Lisans Programı
Özel Eğitim Tezli Yüksek Lisans Programı
Resim Tezli Yüksek Lisans Programı
Spor Yönetim Bilimleri Tezli Yüksek Lisans Programı
Sınıf Öğretmenliği Eğitimi Tezli Yüksek Lisans Programı
Fen Bilgisi Eğitimi Tezli Yüksek Lisans Programı
Fizik Eğitimi Tezli Yüksek Lisans Programı
Kimya Eğitimi Tezli Yüksek Lisans Programı
Matematik Eğitimi Tezli Yüksek Lisans Programı
Resim - İş Eğitimi Tezli Yüksek Lisans Programı
Halkla İlişkiler ve Reklamcılık Tezli Yüksek Lisans Programı
Kamu Hukuku Tezli Yüksek Lisans Programı
Biyoloji Eğitimi Tezli Yüksek Lisans Programı
Eğitim Programları ve Öğretim Tezli Yüksek Lisans
Gazetecilik Tezli Yüksek Lisans Programı
Müzik Eğitimi Tezli Yüksek Lisans Programı
Müzik Tezli Yüksek Lisans
Bilgisayar ve Öğretim Teknolojileri Eğitimi Tezli Yüksek Lisans Programı
Eğitim Yönetimi Tezli Yüksek Lisans Programı
Rehberlik ve Psikolojik Danışmanlık Tezli Yüksek Lisans Programı
TOPLAM
40 Adet

5.1.5. Lisansüstü Öğrenci Sayıları

Tablo 49 Yüksek Lisans ve Doktora Programları Öğrenci Sayıları

Ana Bilim Dalı	2022–2023 Yeni Kayıt Olan Öğrenci Sayıları						2022–2023 Eğitim Gören Öğrenci Sayıları						2021–2022 Mezun Olan Öğrenci Sayısı						
	Yüksek Lisans				Doktora		Yüksek Lisans				Doktora		Yüksek Lisans				Doktora		
	Tezli		Tezsiz				Tezli		Tezsiz				Tezli		Tezsiz				
	K	E	K	E	K	E	K	E	K	E	K	E	K	E	K	E	K	E	
Beden Eğitimi ve Spor(Dr)					1							1							
Beden Eğitimi ve Spor	3	6					2	5						5					
Beden Eğitimi ve Spor Öğretmenliği	4	7					4	11					6	6					
Bilgisayar ve Öğretim Teknolojileri Eğitimi (Dr)					3							2						2	1
Bilgisayar ve Öğretim Teknolojileri Eğitimi	2	5					1	5					5	7					
Bilgisayar ve Öğretim Teknolojileri Eğitimi(Tezsiz)	22			44					16	25					11	10			
Biyoloji Eğitimi	1	1					1	1											
Din Kültürü ve Ahlak Bilgisi Eğitimi (Tezsiz)			35	23					24	17									
Eğitim Yönetimi	4	3					3	2									1		
Eğitim Teknolojileri Eğitimi (Tezsiz)																	1		
Eğitim Yönetimi (Tezsiz)			51	20					31	11					52	38			
Felsefe ve Din Bilimleri	10	7					3	6					1	2					
Felsefe Bilgisi Eğitimi (Dr)					3														
Felsefe Bilgisi Eğitimi		1					7	1											
Fen Bilgisi Eğitimi (Dr)																	4	1	
Fen Bilgisi Eğitimi	6												11	1					
Fizik Eğitimi		1						1											
Gazetecilik	6	6					5	6					2	3					
Halkla İlişkiler ve Reklamcılık (Dr)					2	1						2	1						

Halkla İlişkiler ve Reklamcılık	10	1					9	1										
Halkla İlişkiler ve Reklamcılık(Tezsiz)																2		
Hareket ve Antrenman Bilimleri	1	5					1	5										
Kamu Hukuku	8	3					8	2					6	1				
Kamu Hukuku (Tezsiz)			9	20					2	11								
Kimya Eğitimi	2						1						2					
Matematik Eğitimi (Dr)					2	1						2	1					
Matematik Eğitimi	14	2					7	1					4					
Matematik Eğitimi (Tezsiz)			33	19					16	10								
Müzik Eğitimi (Dr)					1	1						1	1					
Müzikoloji															1			
Müzik Eğitimi	5	3					5	2					5	1				
Özel Eğitim	8	3							3	7								
Rehberlik ve Psikolojik Danışmanlık (Dr)					6	1											1	2
Rehberlik ve Psikolojik Danışmanlık	13	2					11	2					5	1				
Resim	7	2					7	2					4	1				
Resim İş Eğitimi	3	4					3	4					7	1				
Sınıf Öğretmenliği Eğitimi (Dr)					2							1						1
Sınıf Öğretmenliği Eğitimi (Tezsiz)															11	9		
Sınıf Öğretmenliği Eğitimi	4	1					4	1					15	6				
Sosyal Bilgiler Eğitimi	4	3					3	2					2	1				
Spor Yönetim Bilimleri	2	5																
Temel İslam Bilimleri	17	15					11	12					1	4				
Türkçe Eğitimi	6	7					4	3										
Türkçe Eğitimi (Tezsiz)			26	26					17	18								
TOPLAM	162	93	154	152	20	4	100	75	109	99	9	3	76	41	74	61	7	5
GENEL TOPLAM	255	306	24	175	208	12	117	135	12	12	117	135	12	12	12	12	12	12

5.1.6. Lisansüstü Eğitim Enstitüsü Alanlarına Göre Tez Sayıları

Tablo 50 Lisansüstü Eğitim Enstitüsü Alanlarına Göre Tez Sayıları

Birimler	Yüksek Lisans	Doktora	Toplam
2021	25	66	91
2022	148	26	175
TOPLAM	173	92	266

5.1.7. Yabancı Dil Hazırlık Öğrenci Sayıları

Tablo 51 Yabancı Dil Hazırlık Öğrenci Sayıları

Birimler	I. Öğretim			II. Öğretim			I. ve II. Öğretim Toplamı
	Erkek	Kız	Top.	Erkek	Kız	Top.	Sayı
Fatih Eğitim Fakültesi	18	38	56	-	-	-	56
İlahiyat Fakültesi	78	129	207	55	49	104	311
TOPLAM	96	167	263	55	49	104	367

5.1.8. Engelli Öğrenci Sayıları

Tablo 52 Engelli Öğrenci Sayıları

Lisans /Lisansüstü Programı	I. Öğretim			II. Öğretim			Toplam		Genel Toplam
	Erkek	Kız	Top.	Erkek	Kız	Top.	Erkek	Kız	
Fatih Eğitim Fakültesi	2	3	5	-	-	-	-	-	5
Lisansüstü Eğitim Enstitüsü	1	1	2	-	-	-	-	-	2
İletişim Fakültesi	1	1	2	-	-	-	-	-	2
Spor Bilimleri Fakültesi	1	-	1	-	-	-	-	-	1
Devlet Konservatuvarı	-	1	1	-	-	-	-	-	1

5.1.9. Yabancı Uyruklu Öğrencilerin Geldikleri Ülke ve Programlara Göre Dağılımı

Tablo 53 Yabancı Uyruklu Öğrencilerin Geldikleri Ülke ve Programlara Göre Dağılımı

ÜLKE	YILLAR	Beşikdüzü MYO	Fatih Eğitim Fakültesi	Hukuk Fakültesi	İlahiyat Fakültesi	İletişim Fakültesi	Lisan.Eğitim Ens.	Spor Bil.Fakültesi	Şalpaazarı MYO	Tonya MYO	Turizm ve Otel. MYO	Vakıfkebir MYO	Toplam	
													2021-2022	2022-2023
Afganistan	2021-2022		2		1	1	1						5	
	2022-2023		1		1	1	2							5
Almanya	2021-2022		7	1			1						9	
	2022-2023		8	1			1							10
Avusturya	2021-2022		1										1	
	2022-2023		1											1
Amerika Birleşik Devletleri	2021-2022					1							1	
	2022-2023					1								1
Azerbaycan	2021-2022		10	1			3	2					16	
	2022-2023		8	1			2							11
Bangladeş	2021-2022				1		1						2	
	2022-2023				1		1							2
Çin	2021-2022		2		1		1						4	
	2022-2023		2		1									3
Çek Cumhuriyet	2021-2022							1					1	
	2022-2023							1						1
Endonezya	2021-2022				2								2	
	2022-2023				2		1							3
Filistin	2021-2022				1								1	
	2022-2023													0
Güney Afrika	2021-2022		1										1	
	2022-2023		1											1
Gürcistan	2021-2022				5								5	
	2022-2023				3									3
Irak	2021-2022				1	1							2	
	2022-2023					1								1
İran	2021-2022		2		1		3			1			7	
	2022-2023		2		1					1				4
Kamerun	2021-2022		1										1	
	2022-2023													0
Kazakistan	2021-2022		1		1								2	
	2022-2023				1									1

Kenya	2021-2022					1						1	
	2022-2023												0
Kırgızistan	2021-2022		2									2	
	2022-2023					1							1
Kıbrıs	2021-2022		1									1	
	2022-2023		1										1
Letonya	2021-2022											0	
	2022-2023				1								1
Litvanya	2021-2022		2									2	
	2022-2023		2										2
Makedonya	2021-2022											0	
	2022-2023				1								1
Mali	2021-2022				1							1	
	2022-2023				1								1
Mısır	2021-2022		1		2							3	
	2022-2023				2								2
Moğolistan	2021-2022		1									1	
	2022-2023												0
Nijer	2021-2022				1							1	
	2022-2023				1								1
Özbekistan	2021-2022				1							1	
	2022-2023												0
Rusya	2021-2022			1								1	
	2022-2023												0
Suriye	2021-2022	3	7	1	11	8	1	2		1	1		35
	2022-2023	2	5	1	11	5	1	1		1	1		28
Suudi Arabistan	2021-2022		1		1								2
	2022-2023		1		1								2
Tacikistan	2021-2022						1						1
	2022-2023												0
Tayland	2021-2022				1								1
	2022-2023				1								1
Türkmenistan	2021-2022	2	35		1		3	2				1	44
	2022-2023	2	15				3	1					21
Ürdün	2021-2022		1										1
	2022-2023		1		1								2
Yemen	2021-2022				3								3
	2022-2023				3								3
TOPLAM	2021-2022	5	78	4	36	11	16	7	0	2	1	1	161
	2022-2023	4	48	3	33	8	12	3	0	2	1	0	114

5.1.10. Üniversiteden Ayrılan Öğrenci Sayıları

Tablo 54 Üniversiteden Ayrılan Öğrenci Sayıları

	Kendi İsteği ile Ayrılan	Öğrenim Ücreti ve Katkı Payı Yatırmayanlar	Başarısızlık (Azami Süre)	Yatay Geçiş	Diğer	Toplam
Fakülteler	205	-	18	168	786	1177
Enstitüler	53	-	44	7	41	145
Yüksekokulları	-	-	-	-	-	-
Meslek Yüksekokulları	191	-	360	48	244	843
TOPLAM	449	-	422	223	1071	2165

5.1.11. Yatay ve Dikey Geçişle Gelen Öğrenci Sayıları

Tablo 55 Yatay ve Dikey Geçişle Gelen Öğrenci Sayıları

Birimler	Yatay Geçişle Gelen Öğrenci Sayısı			Dikey Geçişle Gelen Öğrenci Sayısı		
	Kadın	Erkek	Toplam	Kadın	Erkek	Toplam
Fakülteler	148	77	225	57	32	89
Meslek Yüksekokulları	3	9	-	-	-	12
Lisansüstü	2	-	-	-	-	2
TOPLAM	153	86	225	57	32	103

5.1.12. Çift Anadal ve Yandal Programına Katılan Öğrenci Sayıları

Tablo 56 Çift Anadal ve Yandal Programına Katılan Öğrenci Sayıları

Birim	2021-2022			2022-2023		
	Çift Anadal	Yandal	Toplam	Çift Anadal	Yandal	Toplam
Özel Eğitim	5	-	5	12	-	12
Rehberlik ve Psikolojik Danışmanlık	-	-	-	7	-	7
Okul Öncesi Öğretmenliği	4	-	4	2	-	2
Sınıf Öğretmenliği	7	-	7	2	-	2
Türkçe Öğretmenliği	-	-	-	3	-	3
TOPLAM	16	-	16	26	-	26

5.2.Beslenme Hizmeti

Üniversitemiz 2022 yılı içerisinde Üniversitemiz yemekhanesinde ihale yoluyla yapılan yemek ihalesini kazanan firma üzerinden Rektörlük, Fakülte, Yüksekokul ve Enstitü öğrencilerine ve idari personele öğle yemeği verilmektedir. Ayrıca yüklenici firma tarafından Trabzon Ortahisar İlçesi Kalkınma Mahallesinde bulunan Hukuk Fakültesi (8 km), Çimenli Mahallesinde bulunan İlahiyat Fakültesi (9 km), Tonya Meslek Yüksekokulu (51 km), Vakfikebir Meslek Yüksekokulu (31 Km), Beşikdüzü Meslek Yüksekokulu (35 km) Çarşıbaşı Meslek Yüksekokulu (30) uzaklıkta bulunan Trabzon Merkez ve ilçelerdeki öğrencilerimize de işçilik dahil yemek hizmeti verilmektedir.

Sağlık, Kültür ve Spor Daire Başkanlığımızca başarılı ve ihtiyaç sahibi öğrencilerimize yemek yardım bursu verilmektedir. 2022 yılında yemek yardım bursundan yararlanan öğrenci sayısı 258 olup, yemek bursu alan öğrencilerin akademik bazda dağılımı aşağıdaki tabloda gösterilmektedir.

Tablo 57 Yemek Bursu Alan Öğrencilerin Akademik Birim Bazında Dağılımı

Birim Adı	Yemek Yardımı Alan Öğrenci Sayısı
Hukuk Fakültesi	21
Fatih Eğitim Fakültesi	100
İletişim Fakültesi	16
İlahiyat Fakültesi	43
Şalpazarı Meslek Yüksekokulu	10
Spor Bilimleri Fakültesi	16
Çarşıbaşı Meslekyüksekokulu	4
Lisansüstü Eğitim Enstitüsü	1
Vakfikebir Meslek Yüksekokulu	19
Beşikdüzü Meslek Yüksekokulu	12
Tonya Meslek Yüksekokulu	16
TOPLAM	258

Tablo 58 Beslenme Hizmeti

Yemek Hizmeti Sunulan Merkezler	2022 Yılı Yemek Hizmetinden Faydalanan	
	Personel	Öğrenci
Söğütlü Yerleşkesi	80	500
İlahiyat Fakültesi Yerleşkesi	10	170
Hukuk Fakültesi Yerleşkesi	0	200
Vakıfkebir MYO Yerleşkesi	10	30
Şalpazarı MYI Yerleşkesi	10	60
Beşikdüzü MYO Yerleşkesi	10	60
Tonya MYO Yerleşkesi	10	50
Güzel Sanatlar Fakültesi Yerleşkesi	10	25
TOPLAM	1315	

5.3.Kültür Hizmetleri

Tablo 59 Kültürel Faaliyetler Tablosu (Sağlık Kültür Spor Daire Başkanlığınca)

Etkinlik Adı	Sayısı	Katılımcı Sayısı
Konser	10	6000
Tiyatro	0	0
Bahar Şenliği	1	7000
Diğer	51	5000
TOPLAM	62	18.000



Resim 10: Bahar Şenlikleri Etkinliği

5.3.1. Öğrenci Toplulukları Kültürel Faaliyetler

Tablo 60 Öğrenci Toplulukları Tarafından Düzenlenen Kültürel Faaliyetler

Kulüp Adı	Etkinlik Adı	Etkinlik Türü	Etkinlik Yeri
Trabzon Üniversitesi Özel Eğitim Kulübü	Özel gereksinimli bireylerin çalıştığı ballım kafe ziyareti	Ziyaret	Ballım Cafe
Trabzon Üniversitesi Türkçe Öğretmenliği Kulübü	Karaoke	Müzik Dinletisi	Barva Cafe(Söğütlü)
Trabzon Üniversitesi Özel Eğitim Kulübü	Down Sendromlu Çocuğa Sahip Ailelerle Soru-Cevap Etkinliği	Soru-Cevap Etkinliği	D Blok Amfi
Trabzon Üniversitesi İngilizce Öğretmenliği Kulübü	Tiyatro (Kadınlık Bizde Kaldı)	Eğlence	Erol Günaydın Sanat Merkezi
Trabzon Üniversitesi Görsel Sanatlar Öğretmenliği Kulübü	18 Mart Çanakkale Zaferi ve Şehitleri Anma Sergisi	Sergi	B Blok Giriş Kat
Trabzon Üniversitesi Sosyal Bilgiler Öğretmenliği Kulübü	Kariyer Günleri	Konferans	A Blok Amfi 02
Trabzon Üniversitesi Arapça Kulübü	Yabancı Dil Nasıl Öğrenilir?	Konferans	İlahiyat Fakültesi Amfi-1
Trabzon Üniversitesi Sınıf Öğretmenliği Kulübü	Üniversite ve Sınıf Öğretmenliği Bölüm Tanıtımı	Seminer	

			Akçabat Şehit Samet Uslu Kız Anadolu İmam Hatip Lisesi
Trabzon Üniversitesi Türkçe Öğretmenliği Kulübü	Köy Okullarının Sınıf Kütüphanelerine Kitap Bağışı	Bağış	Çayırılı İlkokulu (Rize)
Trabzon Üniversitesi Okul Öncesi Kulübü	'Kanlı Nigar' Adlı Tiyatronun İzlenmesi	Sosyal Faaliyet	Haluk Ongan Devlet Tiyatrosu
Trabzon Üniversitesi Türkçe Öğretmenliği Kulübü	Haftalık Edebiyatçı Tanıtımı	Sergi	C Blok 3.Kat Koridor
Trabzon Üniversitesi Türkçe Öğretmenliği Kulübü	Kitap/Film Okuma, İzleme ve İnceleme	İnceleme ve Değerlendirme Toplantısı	CD-31
Trabzon Üniversitesi Medeniyet ve Kültür Mirasını Yaşatma Kulübü	Hayata Dair Farkındalık ve Motivasyon	Konferans	İlahiyat Fakültesi Amfi-1
Trabzon Üniversitesi İletişim Kulübü	Bilgi Yarışması	Bilgi Yarışması	Mahmut Goloğlu Kültür Merkezi
Trabzon Üniversitesi Türkçe Öğretmenliği Kulübü	Köy Okullarının Sınıf Kütüphanelerine Kitap Bağışı	Kitap Bağışı	Köy Okulları
Trabzon Üniversitesi Kariyer Kulübü	Tanışma	Parti	Barva Kafe
Trabzon Üniversitesi Sınıf Öğretmenliği Kulübü	Oyun Şenliği	Gösteri	Yaylacık İlkokulu
Trabzon Üniversitesi Okul Öncesi Kulübü	Film İzleme Etkinliği (Forrest Gump)	Film Gösterimi	Mahmut Goloğlu Kültür Merkezi
Trabzon Üniversitesi Türkçe Öğretmenliği Kulübü	Haftalık Edebiyatçı Tanıtımı (Sebahattin Ali)	Sergi	C Blok 3.Kat Koridor
Trabzon Üniversitesi PDR Kulübü	Gazipaşa Özel Eğitim Uygulama Okulu Ziyareti	Ziyaret	Merkez/Trabzon
Trabzon Üniversitesi Özel Eğitim Kulübü	Özel Eğitim Öğrencileriyle Beşirli Bisiklet Sürme	Sosyal Etkileşim	Beşirli Sahili
Trabzon Üniversitesi Türkçe Öğretmenliği Kulübü	Tiyatro Oyunu (Kanlı Nigar)	Gösteri	Atapark- Haluk Ongan Sahnesi
Trabzon Üniversitesi Görsel Sanatlar Eğitimi Kulübü	Trabzon Üniversitesi Öğrencilerine Resim Kursu	Kişisel Gelişim Kursları	Trabzon Üniversitesi B Blok/BD-1 Resim Atölyesi
Trabzon Üniversitesi Matematik Eğitimi Kulübü	Masa Tenisi Turnuvası	Sportif Faaliyet	Fatih Eğitim Fakültesi Kapalı Spor Salonu
Trabzon Üniversitesi Matematik Eğitimi Kulübü	Santraç Turnuvası	Sportif Faaliyet	Fatih Eğitim Fakültesi B Blok BD-01 Resim Atölyesi
Trabzon Üniversitesi Türkçe Öğretmenliği Kulübü	Haftalık Edebiyatçı Tanıtımı (Yunus Emre)	Sergi	C Blok 3.Kat Koridor
Trabzon Üniversitesi Hukuk Bölümü Öğrencileri	Yenile ve Taşı Eski Tişört Yeni Çanta"	Etkinlik	KTÜ Şenlik Alanı
Trabzon Üniversitesi Ombudsmanlık Kulübü	Çocuk Hakları İhlalleri ve KDK	İnteraktif Eğitim	Dilekçe Ekinde Belirtilen Ortaokullar
	İftar Yemeği	İftar Yemeği	Sera Gölü Tesisleri

Trabzon Üniversitesi Sınıf Öğretmenliği Kulübü			
Trabzon Üniversitesi Sınıf Öğretmenliği Kulübü	Dijital Bağımlılık	Konferans	Mahmut Goloğlu Kültür Merkezi
Trabzon Üniversitesi Sosyal Bilgiler Öğretmenliği Kulübü	Siber Suçlarla Mücadele ve Güvenli İnternet Kullanımı	Konferans	A Blok AA03 Amfi
Trabzon Üniversitesi Türkçe Öğretmenliği Kulübü	Haftalık Edebiyatçı Tanıtımı(Ümit Yaşar Oğuzcan ve Cahit Zarifoğlu)	Sergi	C Blok 3.Kat Koridor
Trabzon Üniversitesi Sınıf Öğretmenliği Kulübü	Müzikli Oyun Şenliği	Müzik Dinletisi	Boztepe Koleji
Trabzon Üniversitesi Akademik Düşünce Eğitim Medeniyet Kulübü	Diksiyon ve Hitabet Kursu	Kurs	C Blok CD31 nolu derslik
Trabzon Üniversitesi Akademik Düşünce, Eğitim Medeniyet Kulübü	Edebiyat	Konferans	Mahmut Goloğlu Kültür Merkezi
Trabzon Üniversitesi PDR Kulübü	Karadeniz PDR Günleri(Emin Okan Okyay)	Seminer	Trabzon Üniversitesi
Trabzon Üniversitesi Hukuk Kulübü	Avrupa Birliği ve Mültecilerin Hukuki Durumu	Konferans	Ticaret ve Sanayi Odası Binası
Trabzon Üniversitesi Hukuk Klinikleri Kulübü	Sanal Alemin Görünmeyen Yüzü	Konferans	Hukuk Fakültesi Amfi 1
Trabzon Üniversitesi İlahiyat Kulübü	“Gençlerimiz Ecdadıyla Buluşuyor” konulu proje kapsamında verilen konferans	Konferans	İlahiyat Fakültesi Amfi-1
Trabzon Üniversitesi İngilizce Öğretmenliği Kulübü	Voleybol Turnuvası	Spor	Voleybol Sahası
Trabzon Üniversitesi Sınıf Öğretmenliği Kulübü	Oyun Şenliği	Şenlik	Hami Yıldırım İlkokulu
Trabzon Üniversitesi Akademik Düşünce, Eğitim Medeniyet Kulübü	AFAD-Yeşilay	Seminer	Mahmut Goloğlu Kültür Merkezi
Trabzon Üniversitesi Arama ve Kurtarma Kulübü	“Teknolojisiz Sadece Biz ve Tatbikat” konulu etkinlik	Farkındalık Faaliyeti	Şalpaazarı Gençlik Merkezi Kitap Kafe
Trabzon Üniversitesi Havacılık Kulübü	Kampüs Alanında Uçus Gösterisi	Uçus Gösterisi	Trabzon Üniversitesi
Trabzon Üniversitesi Okul Öncesi Kulübü	’Okul Dışarıda Günü’nün Kutlanması	Sosyal Faaliyet	Obam Kantin Yanı Çimenlik Alan
Trabzon Üniversitesi Sınıf Öğretmenliği Kulübü	Oyun şenliği	Şenlik	Kanuni İlkokulu
Trabzon Üniversitesi Sınıf Öğretmenliği Kulübü	Oyun Şenliği	Şenlik	Atatürk İlkokulu
Trabzon Üniversitesi Arapça Kulübü	Arapça Makale Okumaları	Kurs	İlahiyat Fakültesi 205 Nolu Sınıf
Trabzon Üniversitesi Arapça Kulübü	Ayder Yaylası-Palovit Şelalesi-Zilkale Gezisi	Gezi	Rize

Trabzon Üniversitesi Özel Eğitim Kulübü	Özel Eğitim Bölümü Futbol Turnuvası	Futbol Turnuvası	Futbol Dış Saha
Trabzon Üniversitesi Arama Kurtarma Kulübü	Üniversiteler Arası Arama ve Kurtarma Yarışması	Yarışma	Kastamonu
Trabzon Üniversitesi Sınıf Öğretmenliği Kulübü	Oyun Şenliği	Şenlik	Erikli İlkokulu
Trabzon Üniversitesi Sınıf Öğretmenliği Kulübü	Oyun Şenliği	Şenlik	Kavaklı İlkokulu
Trabzon Üniversitesi Türkçe Öğretmenliği Kulübü	Kulüpler Arası Voleybol Turnuvası	Turnuva	Volaybol Sahası (Dış Saha)
Trabzon Üniversitesi Türkçe Öğretmenliği Kulübü	Şiir Saati (Yaşar Bedri ÖZDEMİR)	Şöyleşi	AA-01 Amfi
Trabzon Üniversitesi Sınıf Öğretmenliği Kulübü	Oyun Şenliği	Şenlik	Akçaabat Millet Bahçesi
Trabzon Üniversitesi Çevre Kulübü	Kampüs Alanı İçinde Ekin Çalışması	Topluma Hizmet	Trabzon Üniversitesi Kampüs Alanı
Trabzon Üniversitesi Sınıf Öğretmenliği Kulübü	Köy Okullarına Kışlık Giysi Yardımı	Topluma Hizmet	Trabzona Bağlı Köyler
Trabzon üniversitesi Sınıf Öğretmenliği Kulübü	Köy Okullarına Kırtasiye yardımı	Topluma Hizmet	Trabzona Bağlı Köyler
Trabzon Hukuk Klinikleri Kulübü (Elsa Derneğine Üyesik)	Elsa Avrupa Genç Hukukçular Derneğine Üyelik	Stant Açma	Tranzon üniversitesi Hukuk Fakültesi
Trabzon Üniversitesi Sınıf Öğretmenliği Kulübü	Tanışma Etkinliği	Tanışma	Obam Kantin
Trabzon Üniversitesi İlahiyat Fakültesi	Kur'an Sohbetleri	Mesleki	Trabzon Üniversitesi Arapça Kulübü
Trabzon Üniversitesi Hukuk Klinikleri	Adliye ve Adli Tıp Kurumu Gezi	Mesleki	Trabzon üniversitesi Hukuk Klinikleri Kulübü
Trabzon Üniversitesi PDR Kulübü	Tanışma Kahvaltısı	Tanışma	Seragözü tesii-sleri
Trabzon Üniversitesi Arapça Kulübü	Gezi Etkinliği	Gezi	Uzun Göl
Trabzon Üniversitesi Hukuk klinikleri Kulübü	Adliye Gezisi	Gezi	Trabzon Adliyesi
Trabzon Üniversitesi Arapça Kulübü	Stant Açma	Stant Açma	Trabzon Üniversitesi İlahiyat Kulübü
Trabzon Üniversitesi Hukuk Kulübü	Hukuk Konuşmaları (Law Talks)	Söyleşi	Trabzon Hukuk Fakültesi
Trabzon Üniversitesi Hukuk Kulübü	Hukuk Konuşmaları (Ortahisar Belediye Başkanı Ahmet Metin GENÇ)	Söyleşi	Ortahisar Belediyesi

Trabzon Üniversitesi Arapça Kulübü	Arapça Modern Metin Okumaları	Mesleki	Trabzon Üniversitesi İlahiyat Fakültesi
Trabzon Üniversitesi Arapça Kulübü	Surelerin You Tube Kanalında Yayınlanması	Mesleki	Trabzon Üniversitesi İlahiyat Kulübü
Trabzon Üniversitesi Hukuk Klinikleri Kulübü	Adli Tıp Gezisi	Mesleki	Adli Tıp Kurumu Başkanlığı
Trabzon Üniversitesi Dirilişe Adanmışlar Kulübü	Kitap Tahlili		İlahiyat Fakültesi
Trabzon Üniversitesi Dirilişe Adanmışlar Kulübü	Sezai KARAKOÇ (Yazarın Hayatı-Fikirleri)	Konuşma	Fatih Eğitim Fakültesi
Trabzon Üniversitesi Dirilişe Adanmışlar Kulübü	Modernizm Konulu Söyleşi	Söyleşi	Fatih Eğitim fakültesi
Trabzon Üniversitesi Hukuk Klinikleri Kulübü	Kariyer Zirvesi	Söyleşi	KTÜ Kültür Merkezi
Trabzon Üniversitesi Kariyer kulübü	Stant Açma	Stant Açma	Kırmızı Kantin
Trabzon Üniversitesi Okul Öncesi Kulübü	Gezi	Gezi	Ankara
Trabzon Üniversitesi Görsel Sanatlar Öğretmenliği Kulübü	Tanışma Etkinliği	Tanışma	Larok Café
Trabzon Üniversitesi PDR Kulübü	Gezi Talebi	Gezi	Artvin karagöl ve batıkköy
Trabzon Üniversitesi Sınıf Öğretmenliği Kulübü	Gezi Talebi	Gezi	Anakara
Trabzon üniversitesi Hukuk Klinikleri	Kariyer Zirvesi	Söyleşi	Ktü Kültür Merkezi
Trabzon Üniversitesi Genç Kızılay Kulübü	Stant Açma	Atant Açma	Fatih Kampüs
Trabzon Üniversitesi Hukuk Kulübü	Basın Kanunu ve Sosyal Medya	Panel	Hukuk Fakültesi
Trabzon Üniversitesi Genç Yeşilay Kulübü	Sağlıklı Yaşam ve Bağımsız Yaşam	Sportif Etkinlik	Fatih Kampüs
Trabzon Üniversitesi Genç Yeşilay Kulübü	Kulüp Tanıtımı	Stant Açma	Fatih Kampüs
Trabzon Üniversitesi Arapça Kulübü	EBCED Kitabının Arapça Metin Çevirisi	Online Etkinlik	Sanal Ortam
Trabzon Üniversitesi Hukuk Kulübü	Hukuk Konuşmaları	Akademik	Hukuk Fakültesi Dekanlığı
Trabzon Üniversitesi İletişim Kulübü	Tanışma Etkinliği	Tanışma	İletişim Fakültesi Etkinlik Alanı

Trabzon Üniversitesi Türkçe Kulübü ve GENÇ OFİS	Trabzon Oryantasyon Gezisi	Gezi	Trabzon
Trabzon Üniversitesi Türkçe Kulübü	Kitap\Film İzleme ve İnceleme	İnceleme ve Değerlendirme Toplantısı	Eğitim Fakültesi CD-31
Trabzon Üniversitesi Arama ve Kurtarma Kulübü	ÇÖK-KAPAN-TUTUN Tatbikatı	Tatbikat	Şalpazari Meslek Yüksekokulu
Trabzon Üniversitesi Arapça Kulübü	Ney Kursu	Kurs	İlahiyat Fakültesi Sanat Sınıfı
Trabzon Üniversitesi Özel Eğitim Kulübü	3 Aralık Dünya Engelliler Günü Kapsamında "kapsayıcı Etkinlik" Adlı Konferans	Konferans	Mahmut Goloğlu Kültür Merkezi
Trabzon Üniversitesi İletişim Kulübü	Eğitim	Online Seminer	Online Platform (Discord)
Trabzon Üniversitesi TESAK(Tonya MYO)	Diyabetin Farkında Ol	Toplumsal Farkındalık	Tonya İlçesi Salih Malkoçoğlu Parkı
Trabzon Üniversitesi GENÇ OFİS(Türkçe Kulübü)	Vizyon Kulübü Eğitimi	Eğitim	Fatih Eğitim Fakültesi C Blok CD-31
Trabzon Üniversitesi Dirilişe Adanmışlar Kulübü	Sekülerizm	Sempozyum	Fatih Eğitim Fakültesi A Blok BD-2
Trabzon Üniversitesi Özel Eğitim Kulübü	Sinema Günü Etkinliği "Black" Filmi	Sosyal Etkinlik	Mahmut Goloğlu Kültür Merkezi
Trabzon Üniversitesi Özel Eğitim Kulübü	3 Aralık Dünya Engelliler Günü	Farkındalık Etkinliği	Yıldızlı TOKİ İlkolulu
Trabzon Üniversitesi Görsel Sanatlar Öğretmenliği Kulübü	Resim Kursu	Kurs	Fatih Eğitim Fakültesi B Blok BD-01
Trabzon Üniversitesi Özel Eğitim Kulübü	Trabzon Ampute Futbol Takımını Desteklemek	Sportif Faaliyet	Şenol Güneş Spor Kompleksi Amatör Stadyum
Trabzon Üniversitesi İlahiyat Kulübü	Selahaddin Eyyubi'nin Hayatı	Söyleşi	İlahiyat Fakültesi Amfi-2
Trabzon Üniversitesi İlahiyat Kulübü	"Maksat Muhabbet"	Söyleşi	İlahiyat Fakültesi Camii
Trabzon Üniversitesi Hukuk Kulübü	Avukatlık Mesleği ve Gayrimenkul Avukatlığı	Akademik	Hukuk Fakültesi Toplantı Salonu
Trabzon Üniversitesi İngilizce Öğretmenliği Kulübü	Trabzon İçi Gezi	Gezi	Sümela Manastırı, Uzungöl,At Çiftliği
Trabzon Üniversitesi Okul Öncesi Kulübü	Yaratıcı Drama ve Değerler Eğitimi	Seminer	Fatih Eğitim Fakültesi A Blok Drama Salonu
Trabzon Üniversitesi Okul Öncesi Kulübü	Şehit Öğretmenler Anısına Ağaç Dikimi	Sosyal Faaliyet	Fatih Kampüsü Camii Yanındaki Boş Alan
Trabzon Üniversitesi Havacılık Kulübü	UçuşÖncesi Antremanı	Eğitim	Fatih Kampüs

Trabzon Üniversitesi İletişim Kulübü	Hıdırnebi Gezisi	Gezi	Hıdırnebi Yaylası
Trabzon Üniversitesi Fen Bilimleri Kulübü	Ahmet Uğur Turhan Fen ve Teknoloji Lisesi 19 Hazırlık Öğrencisine Deney Yapılması	Deney	A Blok Fizik Kimya Biyoloji Labaratuvarı
Trabzon Üniversitesi Özel Eğitim Kuübü	3 Aralık Dünya Engelliler Günü Kapsamında Kaynaştırma ve Diğer Çocuklarla Birlikte Farkındalık Etkinliği	Farkındalık Etkinliği	AbdulLAH Fazil Ağaoglu İlkokulu
Trabzon Üniversitesi Matematik Eğitimi Kulübü	Matematik Bilimi ve Matematik Eğitimi Arasındaki İlişkiler ve Farklar	Söyleşi	Obam Kantin
Trabzon Üniversitesi Yeniler Kulübü	"Kudüs Bizim Neyimiz Olur?"	Konferans, Fotoğraf Sergisi	İlahiyat Fakültesi
Trabzon Üniversitesi İngilizce Öğretmenliği Kulübü	Çocuğa Yönelik Şiddet ve Çocuğa Yönelik Şiddetle Mücadele	Söyleşi	Mahmut Goloğlu Kültür Merkezi
Trabzon Üniversitesi PDR Kulübü	Köy Okulu Ziyareti	Eğlence ve Bilgilendirme	Akpınar Ortaokulu
Trabzon Üniversitesi İngilizce Öğretmenliği Kulübü	Ortaokul Ziyareti	Gezi	Söğütütlü Ortaokulu
Trabzon Üniversitesi Sınıf Öğretmenliği Kulübü	Gösteri	Oyun Şenliği	Akçaabat Sınav Koleji
Trabzon Üniversitesi Okul Öncesi Kulübü	Günübürlük Batum Turu	Gezi	Batum\Gürcistan
Trabzon Üniversitesi Dirilişe Adanmışlar Kulübü	Edebiyat,Kültür, Sanat vb. Alanlarda Bilgi Yarışması	Yarışma	Fatih Kampüs Obam Kantin
Trabzon Üniver.Dirilişe Adanmışlar Kulübü	Edebiyat,Kültür, Sanat vb. Alanlarda Bilgi Yarışması	Yarışma	İlahiyat Fakültesi Kantini

5.3.2. Öğrenci Toplulukları

Tablo 61 Öğrenci Toplulukları

Topluluk Adı	Üye Sayısı	Topluluk Adı	Üye Sayısı
Trabzon Üniversitesi Ombudsmanlık Öğrenci Topluluğu	15	Sınıf Öğretmenliği Kulübü	65
İletişim Kulübü	661	Genç Kızılay Kulübü	15
Araştırma Ve Kariyer Kulübü	49	Türkçe Kulübü	107
Hukuk Kulübü	208	Çocuk Tiyatrosu	33
Okul Öncesi Kulübü	165	Çevre Kulübü	45
Doğa Kulübü		Trabzon Üniversitesi Dans Kulübü	15
PDR Kulübü	31	Kişisel Verileri Koruma Kulübü	50
İlahiyat Kulübü	40	Etkinlik Kulübü	40
Medeniyet Ve Kültür Mirasını Yaşatma Kulübü	18	Arapça Kulübü	30
Matematik Eğitimi Kulübü	75	Hukuk Klinikleri Kulübü	246
Fen Bilgisi Öğretmenliği Kulübü	108	Çember Cinsiyet Eşitliği Topluluğu	125
Sosyal Bilgiler Kulübü	30	Akademik Düşünce Eğitim Ve Medeniyet Kulübü	26
Özel Eğitim Kulübü	219	Bilişim ve Teknoloji Kulübü (Biltek)	
Görsel Sanatlar Öğretmenliği Kulübü	43	Genç Kalemler Kulübü	15
Türk Dünyası Ve Araştırmaları Kulübü	15	Girişimcilik	15
Müzik Öğretmenliği Kulübü	58	Yeniler Kulübü	45
TOPLAM ÜYE SAYISI			2.870

5.3.3. Öğrenci Kulüpleri

Tablo 62 Öğrenci Kulüpleri

	2021	2022
Öğrenci Kulüpleri Sayısı	33	38

5.3.4. Öğrenci Yemek Hizmetleri

Tablo 63 Öğrenci Yemek Hizmetleri

	2021	2022
Yemek Bursu Alan Öğrenci Sayısı	120	258
Yemek Hizmeti Sunulan Öğrenci Sayısı (Öğün)	32.369	105.441

5.3.5. Kısmi Zamanlı Öğrenci Çalıştırma

Üniversitemiz ihtiyacı olan öğrencilerimize kendi eğitim ve ilgi alanları ile Üniversitemiz ihtiyaçları doğrultusunda iş olanağı sağlamaktadır. 5917 sayılı Kanunun 20'nci maddesi ile değişik 2547 sayılı Kanunun 47'nci maddesinin son fıkrası çerçevesinde, 2022 yılı içerisinde Üniversitemizin çeşitli birimlerinde 89 öğrenciye kısmi zamanlı olarak çalışma imkanı sağlanmış olup aşağıdaki tabloda gösterilmektedir.

Tablo 64 Kısmi Zamanlı Çalışan Öğrenciler

Birim Adı	Öğrenci Sayısı
Rektörlüğe Bağlı Merkezler ve Koordinatörlükler	22
Öğrenci İşleri Daire Başkanlığı	4
Sağlık Kültür Ve Spor Daire Başkanlığı	5
Fatih Eğitim Fakültesi	5
Turizm ve Otelcilik Meslek Yüksekokulu	1
Şalpazarı Meslek Yüksek Okulu	2
İlahiyat Fakültesi	8
Spor Bilimleri Fakültesi	6
Kütüphane ve Dokümantasyon Daire Başkanlığı	10
Lisansüstü Eğitim Merkezi	1
Bilgi İşlem Daire Başkanlığı	12
Beşikdüzü Meslek Yüksekokulu	2
Çarşıbaşı Meslek Yüksek Okulu	3

Hukuk Fakültesi	4
Güzel Sanatlar Fakültesi	2
Tonya Meslek Yüksek Okulu	2
TOPLAM	89

5.4.Spor Hizmetleri

Tablo 65 Spor Faliyet Hizmetleri

	Faaliyet Sayısı	Sporcu Sayısı	Antrenör İdareci Sayısı
Kurum İçi (Birimlerarası)	5	264	5
Kurum Dışı (Unilig vs)	15	70	11



Resim 11: Kano Yarışlarında bir Görünüm

5.4.1. Sporcu Bilgileri

Tablo 66 Sporcu Bilgileri

	Katılan Spor Dalı Sayısı	Musabakalara Katılan Kişi Sayısı	Kazanan Madalya Sayısı	Milli Sporcu Sayısı
Öğrenci	15	70	15	57
Personel	-	-	-	1
Toplam	15	70	15	58



Resim 12 : Dünya 3. Olan Öğrencimiz Sıla SÜRMENELİ

İspanya'da düzenlenen IBA Genç Erkekler ve Kadınlar Dünya Boks Şampiyonası'nda Trabzon Üniversitesi Beden Eğitimi ve Spor Öğretmenliği Bölümü öğrencisi milli sporcu Sıla Sürmeneli, bronz madalya elde etti.

5.4.2. Bireysel ve Grup Takım Sayıları

Tablo 67 Bireysel ve Grup Takım Sayıları

	2021	2022
Bireysel Takım Sayısı	9	6
Grup Takım Sayısı	3	1



Resim 13 : Üniversitemizde Düzenlenen Satranç Turnuvasından Bir Görünüm

5.4.3. Editörlük ve Hakemlik Yapan Öğretim Üyesi Sayıları

Tablo 68 Yeni Editörlük ve Hakemlik Yapan Öğretim Üyesi Sayıları

Birimler	Editörlük/Hakemlik Yapan Öğretim Üyesi Sayısı	Editörlük/Hakemlik Yapılan Kitap Sayısı	Dergi Hakemliği Yapan Öğretim Üyesi Sayısı	Hakemliği Yapılan Dergi Sayısı
Fatih Eğitim Fakültesi	22	15	32	133
İlahiyat Fakültesi	4	-	6	-
İletişim Fakültesi	8	1	12	37
Spor Bilimleri Fakültesi	8	5	6	20
Vakıfkebir Meslek Yüksek Okulu	-	-	3	10
Beşikdüzü Meslek Yüksek Okulu	2	-	6	6
Hukuk Fakültesi	2	1	4	12
Tonya Meslek Yüksekokulu	3	2	2	2
Turizm ve Otelcilik Meslek Yüksekokulu	5	1	5	5
Şalpazarı Meslek Yüksek Okulu	1	-	-	-
TOPLAM	55	19	65	279

5.5. Diğer Hizmetler

5.5.1. Farabi Değişim Programı

Tablo 69. Farabi Değişim Programı Kapsamında Giden/Gelen Öğrenci Sayıları

SIRA	FARABİ Programına İlişkin Veriler	2021	2022	2020 Yılına Göre 2021 Yılındaki Değişim (%)
1	Farabi programı kapsamında yapılan anlaşma sayısı	1	-	-
2	Farabi programından yararlanan bölüm/program sayısı	18	-	-

Tablo 70 Mevlana –Erasmus Değiş. Prog. Kap. Yıllar İtibariyle Protokol İmzalanan Ülke/ Üniversite Sayısı

Yıllar	Anlaşma Yapılan Ülke Sayısı		Anlaşma Yapılan Üniversite Sayısı	
	Mevlana	Erasmus	Mevlana	Erasmus
2021	-	3	-	3
2022	-	7	-	9
TOPLAM	-	10	-	12

5.5.2. Erasmus Değişim Programı

Tablo 71 Erasmus Değişim Programı Kapsamında Giden/Gelen Öğrenci Sayıları

SIRA	Erasmus+ Programına İlişkin Veriler	2021	2022	2021 Yılına Göre 2022 Yılındaki Değişim (%)
1	Erasmus+ programı kapsamında yapılan anlaşma sayısı *	4	7	75%
2	Erasmus+ programından yararlanan bölüm/program sayısı **	12	17	42%
3	Erasmus+ programından öğrenim için giden öğrenci sayısı	17	26	53%
4	Erasmus+ programından staj için giden öğrenci sayısı	12	27	125%
5	Erasmus+ programından ders verme hareketliliği kapsamında giden öğretim elemanı sayısı	1	7	600%
6	Erasmus+ programından eğitim alma hareketliliği kapsamında giden öğretim elemanı sayısı	0	13	1300%
7	Erasmus+ programından eğitim alma hareketliliği kapsamında giden idari personel sayısı	0	0	0
8	Erasmus+ programı ile gelen öğrenci sayısı	3	1	66%
9	Erasmus+ programı ile gelen personel sayısı	-	-	-

5.5.3. Araştırma Hizmetleri

Tablo 72 Paydaşlarla İmzalanan İşbirliği Sayıları

	2021	2022
Paydaşlarla İmzalanan İş Birliği Anlaşmaları	-	7

5.5.4. Bilimsel Araştırma Projelere Hizmetleri

Tablo 73 Bilimsel Araştırma Projeleri

Bilimsel Araştırma Proje Sayısı							
Projeler	2022 Yılı (Rapor Yılı)						
	Önceki Yılda Devreden	Yıl İçinde Eklenen		Yıl İçinde Tamamlanan Proje	Toplam Bütçe (TL)	Harcanan Ödenek TL	Kalan Ödenek
	Proje	Proje	Toplam				TL
TÜBİTAK	6	4	10	0	1.945.279	1.087.007,03	858.271,41
A.B Hibesi							
Bilimsel Araştırma	2	4	6	10	132.600,40	87.666,93	44.933,47
TOPLAM	8	8	16	10	2.077.879,40	1.174.673,96	903.204,88

Üniversitemize Teknofest’de İki Ödül kazandı.



Resim 14: Üniversitemiz Teknofes'te

5.5.5. Personele Sunulan Hizmetler

5.5.5.1. Yaşam Boyu Eğitim

Tablo 74 Erasmus Değişim Programları Kapsamında Giden/Gelen Akademik ve idari Personel

Değişim Türü	Değişim Programından Yararlanan		Kişi Sayısı
Giden	Öğretim Elemanı	Ders Verme	7
	Personel	Eğitim Alma	13
TOPLAM			20
Gelen	Öğretim Elemanı	Ders Verme	0
	Personel	Eğitim Alma	0
TOPLAM			0

5.5.5.2. Öğretim Üyesi Yetiştirme Kurum Koordinatörlüğü(ÖYP)

Tablo 75 ÖYP Kapsamında Gelen Araştırma Görevli Sayısı

Birim	Yüksek Lisans/Doktora	Yüksek Lisans/Doktora	Toplam
	2021	2022	
Lisansüstü Eğitim Enstitüsü	2	-	2
Fatih Eğitim Fakültesi	5	2	7
Hukuk Fakültesi	8	3	11
TOPLAM	15	5	20

5.6.İdari Hizmetler

5018 sayılı Kamu Mâli Yönetimi ve Kontrol Kanun'un 63'üncü maddesi gereğince Rektöre bağlı olarak Üniversitemizin tüm birimleri ile mâli ve mâli olmayan tüm işlem ve süreçleri kapsayan denetimlerini plan ve program dahilinde idarelerin yönetim ve kontrol yapıları ile mâli işlemlerinin risk yönetimi, yönetim ve kontrol süreçlerinin etkinliğini değerlendirmek ve geliştirmek yönünde sistematik ve sürekli ve disiplinli bir yaklaşımla Hazine ve Maliye Bakanlığı İç Denetim Koordinasyon Kurulu tarafından belirlenen ve uluslararası kabul görmüş kontrol ve denetim standartlarına uygun olarak gerçekleştirme çalışmaları **İç Denetim Birim Başkanlığı** tarafından yürütülmektedir.

Üniversitemiz İdari birimleri arasında koordinasyonu sağlayarak birimlerin verimli, düzenli ve uyumlu şekilde çalışması, senato ve yönetim kurulu hazırlıklarının yapılması ve bu kurullarda alınan kararların korunması ve saklanması, Rektörlük bünyesinde çalışmalarını sürdüren; İş Etik Kurulu, Sosyal Beşeri Etik Kurulu, Mevzuat Komisyonunun çalışmalarının gerçekleştirilmesi, Üniversitemiz ile diğer kamu ve özel kurumlar arasında yapılan protokollerin organizasyonu, 4982 sayılı Bilgi Edinme Kanunu kapsamında yapılan başvurular ile tüm işlemlerin yürütülmesi, Rektörlük Makamının protokol, ziyaret ve tören işlerini düzenlenmesi ve Üst Yönetim tarafından verilen diğer iş ve işlemler **Genel Sekreterlik** tarafından yürütülmektedir.

Fatih kampüs ve çevre kampüsleri, ağ yönetimi / denetimi, teknik bakım ve destek, e-posta, kablosuz ağ erişim gibi teknik hizmetler **Bilgi İşlem Daire Başkanlığı** tarafından yürütülmektedir.

Üniversitemizin; kamu ve özel sektör kurum ve kuruluşları ile gerçek ve tüzel kişilerle olan ihtilaflarının yargı mercilerinde hak ve menfaatlerinin korunarak takip ve sonuçlandırılması, ayrıca Üniversitemiz tüm birimlerinin hukuki ihtilaf ya da tereddüt konusu olmuş uygulamaları ile ilgili danışmanlık hizmetinin verilmesi, idari düzenlemeler ile protokol ve sözleşme tasarılarının hazırlanması ve/veya ilgili birimlerince hazırlanmış olan tasarılar hakkında görüş verilmesi gibi hizmetler **Hukuk Müşavirliği** tarafından yapılmaktadır.

Üniversitemizin Eğitim- Öğretim alanlarında en iyi hizmeti verebilmek için gerekli olan araç, gereç ve malzemenin temini ile ilgili ihale işlemleri ve hizmetlerin yürütülmesi, bina ve çevre temizlik, aydınlatma, ısınma, bakım-onarım vb. hizmetlerin yapılması, güvenlik ve çevre kontrolü, Üniversite

taşınmazlarının kiraya verilmesi, santral ve ulaşım hizmetlerinin yürütülmesi ve bazı birimlerimizin tahakkuk işlemleri **İdari ve Mâli İşler Daire Başkanlığı** tarafından yapılmaktadır.

Üniversitemize basılı yayınların (kitap ve süreli yayınlar) yanında cd ve elektronik ortamdaki tüm kaynakların sağlanması ve hizmete sunulması, Kütüphaneler arası iş birliği yapılarak bilgi akışının sağlanması gibi hizmetler **Kütüphane ve Dokümantasyon Daire Başkanlığı** tarafından yürütülmektedir.

2547 sayılı Yükseköğretim Kanunu ve buna bağlı olarak düzenlenen Trabzon Üniversitesi Eğitim-Öğretim ve Sınav Yönetmeliği'ne göre Üniversitemiz öğrencilerinin kesin kayıtlarından mezuniyetlerine kadar olan işlemleri Kanun ve Yönetmelikler çerçevesinde doğru, güvenilir ve eksiksiz olarak yapmak, teknolojik gelişmeleri izleyerek hizmet kalitesi yönünden tüm öğrencilerimize hızlı ve eşit hizmet vermek, yönetmelik, yönerge ve uygulama esasları açısından rehberlik etmek, Üniversitemize bağlı akademik birimlerde eğitim-öğretim anlamında her türlü iş birliği görevini yürütmek, Eğitim birimlerimizdeki eğitim-öğretim sürecinin düzenli yürütülmesini sağlamak, öğrencilerimize, mezunlarımıza, öğretim elemanlarımıza ve diğer tüm özel ve tüzel kuruluşlara bilgi ve belge hizmetini hızlı ve eksiksiz olarak vermek iş ve işlemleri **Öğrenci İşleri Daire Başkanlığı** tarafından yerine getirilmektedir.

Üniversitemizin insan gücü planlaması ve personel politikasıyla ilgili çalışmalar, personel sisteminin geliştirilmesiyle ilgili önerilerde bulunulmak, Üniversite personelinin atama, özlük ve emeklilik işleriyle ilgili işlemleri yapmak, İdari personelin hizmet öncesi ve hizmet içi eğitim programlarını düzenleyerek uygulama iş ve işlemleri **Personel Daire Başkanlığı** tarafından yerine getirilmektedir. Ayrıca ilgili Başkanlık tarafından, Yabancı Uyruklu Öğretim Elemanı Değerlendirme Komisyonuna ilişkin sekretarya hizmetleri yürütülmektedir.

Üniversitemiz öğrencilerinin, beden ve ruh sağlıklarının korunmasına yönelik psikolojik danışma ve rehberlik hizmetleri, spor, kültür, barınma, beslenme, çalışma, dinlenme ve ilgi alanlarına göre boş zamanlarını değerlendirme, yeni ilgi alanları kazanmalarına imkan sağlayarak, gerek sağlık ve gerekse sosyal durumlarının iyileşmesine, yeteneklerinin ve kişiliklerinin sağlıklı bir şekilde gelişmesine imkan verecek hizmetlerin sunulması ve onların ruhsal ve bedensel sağlıklarına özen gösteren bireyler olarak yetişmelerine, birlikte düzenli ve disiplinli çalışma, dinlenme ve eğlenme alışkanlıkları kazanmalarına yönelik faaliyetler ile personelin beslenme hizmetleri **Sağlık, Kültür ve Spor Daire Başkanlığı** tarafından yürütülmektedir.

Üniversitemizin; Stratejik Planlama çalışmalarına yönelik hazırlık programının oluşturulması, bu süreçte ihtiyaç duyulacak eğitim ve danışmanlık hizmetlerinin verilmesinin sağlanması ve stratejik plan çalışmalarının koordine edilmesi, performans programı ile yılı ve izleyen iki yılın performans esaslı bütçesinin hazırlanması, bütçe işlemlerinin yürütülmesi (ayrıntılı finans programı hazırlanması, ödeneklerin dağıtılması, ödenek gönderme belgelerinin düzenlenmesi, ödenek ekleme, aktarma, tenkis ve revize vb.), yatırım projeleri izleme raporları, kamu yatırımları uygulama raporları, bütçe uygulama sonuçları ve beklentiler raporunun hazırlanması, tüm muhasebe hizmetleri (gelirlerin tahsili, giderlerin hak sahibine ödenmesi, para ve para ile ifade edilebilen değerler ile emanetlerin alınması, saklanması ilgililere verilmesi, gönderilmesi ve diğer tüm mâli işlemlerin kayıtları ile raporlanması, mâli istatistiklerin hazırlanması), yönetim dönemi hesabının çıkarılması, kesin hesabın hazırlanması, İdare Faaliyet Raporunun hazırlanması, İç Kontrol sisteminin kurulması, standartlarının uygulanması ve geliştirilmesi konularında çalışmalar yapılması, Mali Hizmetler Birimince yapılması gereken Ön Mâli Kontrol faaliyetleri **Strateji Geliştirme Daire Başkanlığı** tarafından yerine getirilmektedir.

Üniversitemizin hizmet sunduğu alanlardan “Eğitim-Yükseköğretim, Eğitim-Beden Eğitimi ve Spor” ile “Sağlık” sektörleri yatırımlarından; etüt-proje işleri, kampüs alt yapısı, derslik ve merkezi birimler, muhtelif işler (büyük onarım) gibi yapım işleri **Yapı İşleri ve Teknik Daire Başkanlığı** tarafından yürütülmektedir.

5.5.5.3. Dava Sayıları

Tablo 76 Dava Sayıları

	2021 Yılı ve Öncesi ile 2022 Yılında Devam Eden Dava Sayısı	2022 yılında Açılan Dava Sayısı	2022 yılında Kapanan Dava Sayısı		
			Lehte Sonuçlanan	Aleyhte Sonuçlanan	Toplam
Üniversitemizce Açılan Davalar	3	3	1	1	2
Üniversitemize Karşı Açılan Davalar	10	23	5	5	10
TOPLAM	13	26	6	6	12

6.Yönetim ve İç Kontrol Sistemi

6.1.İç Kontrol Sistemi

Üniversite yönetim örgütü 2547 sayılı Yükseköğretim Kanunu, 2809 sayılı Yükseköğretim Kurumları Teşkilat Kanunu ve 124 sayılı Yükseköğretim Üst Kuruluşları ile Yükseköğretim Kurumlarının İdari Teşkilatları Hakkında Kanun Hükmünde Kararname esaslarına göre teşkilatlanmıştır.

Buna göre Üniversitemizin yönetim örgütü; Üniversite tüzel kişiliğinin temsilcisi olarak Rektör, Rektöre bağlı Rektör Yardımcıları, Genel Sekreter, Senato, Yönetim Kurulu, Fakülteler, Enstitü, Yüksekokul ve Genel Sekretere bağlı Daire Başkanlıkları ve Hukuk Müşavirliğinden oluşmaktadır.

5018 sayılı Kamu Mâli Yönetimi ve Kontrol Kanunu 01/01/2006 tarihinde tüm hükümleri ile yürürlüğe girdiğinden, iç kontrol sistemi ilgili Kanun çerçevesinde yürütülmüştür.

Üniversitemiz merkez teşkilatı 8 fakülte, 2 yüksekokul, 1 Devlet Konservatuarı, 6 meslek yüksekokulu, 2 enstitü olmak üzere, toplam 19 yükseköğretim kurumu ile Rektörlüğe bağlı idari teşkilatlardan oluşmaktadır. Üniversitemizin temel fonksiyonları bu birimler tarafından yürütülmektedir.

Rektörlük, Fakülte, Konservatuvar, Yüksekokul ve Enstitülerimizde harcama yetkilileri sırayla; Daire Başkanları, Fakülte Dekanı, Konservatuvar Müdürü, Yüksekokul Müdürü ve Enstitü Müdürleridir.

Rektörlük örgütünde gerçekleştirme görevlisi, her bir daire başkanının belirlemiş olduğu personeli ifade eder. Mâli işlemlerin sürecinde harcama evraklarının ön mâli kontrolleri harcama birimlerince yapılmaktadır. Aynı şekilde bütçe işlemleri sırasında Strateji Geliştirme Daire Başkanlığı tarafından da tahakkuk evrakları gerekli ön mâli kontrollere tabi tutulmaktadır.

Gelecek yıllarda iç denetçi atamalarının gerçekleştirilmesiyle, iç kontrol sisteminin mevzuatında belirlendiği şekilde oluşturulması sağlanacaktır.

6.2. Ön Malî Kontrol

Ön malî kontrol görevi, idarelerin yönetim sorumluluğu çerçevesinde, harcama birimleri ve Strateji Geliştirme Daire Başkanlığı tarafından yerine getirilmektedir.

Ön malî kontrol, harcama birimleri tarafından yapılan kontroller ile Strateji Geliştirme Daire Başkanlığı tarafından yapılan kontrollerden oluşmaktadır. Strateji Geliştirme Daire Başkanlığı tarafından yapılacak ön malî kontrol, Usul ve Esaslarda belirtilen kontroller ile idarelerce yapılacak düzenlemeler çerçevesinde bu birim tarafından yapılması öngörülen kontrollerden meydana gelmektedir.

Gelir, gider, varlık ve yükümlülüklerle ilişkin malî karar ve işlemler, harcama birimleri ve Strateji Geliştirme Daire Başkanlığı tarafından idarenin bütçesi, bütçe tertibi, kullanılabilir ödenek tutarı, ayrıntılı harcama veya finansman programları, merkezi yönetim bütçe kanunu ve diğer malî mevzuat hükümlerine uygunluk yönlerinden kontrol edilir. Malî karar ve işlemler harcama birimleri tarafından kaynakların etkili, ekonomik ve verimli bir şekilde kullanılması açısından da kontrol edilmektedir.

D-Diğer Hususlar

1-Yayın ve Proje Bilgileri

1.1.Yayın Bilgileri

Tablo 77 Yayınlarla İlgili Faaliyet Bilgileri

Yayın Türü		2022
SCI- Expanded, SSCI, AHCI		52
SCI- Expanded, SSCI ve AHCI Dışındaki Makaleler		41
Diğer Hakemli Dergiler	Ulusal	174
	Uluslararası	115
	TOPLAM	289
Diğer Hakemli Bilimsel - Sanatsal Dergiler	Ulusal	-
	Uluslararası	47
	TOPLAM	47
Bildiriler Ya Da Özetlerin Yer Aldığı Kitap	Ulusal	13
	Uluslararası	82
	TOPLAM	95
Kitap	Yurtdışı	43
	Yurtiçi	15
	TOPLAM	58
Tezler	Yüksek Lisans	145
	Doktora	25
	TOPLAM	170
Çeviri	Kitap	3
	Makale	-
	TOPLAM	3
YAYIN TOPLAMI		755

1.2. Proje Bilgileri

Tablo 78 Bilimsel Araştırma Proje Bilgileri

Proje Türü	Desteklenen Toplam Proje Sayısı	Tamamlanan Proje Sayısı	Bir Önceki Yıldan Devreden Proje Sayısı	İptal Proje Sayısı
Rektörlük BAP Tarafından Desteklenen Proje Sayısı	4	10	2	0
TÜBİTAK Kaynaklarından Desteklenen Proje Sayısı	4	0	6	0

Tablo 79 TÜBİTAK Tarafından Desteklenen Projeler

Desteklenen Proje Türü	Desteklenen Proje Sayısı (Adet)	Desteklenen Bütçe (TL)	Proje Başına Düşen Ortalama Bütçe Miktarı (TL)
Araştırma Projeleri(1001)	6	1.449.100	241.516,66
Hızlı Destek(1002)	2	86.245	43.123
Başlangıç AR-GE (3001)	-	-	-
Kariyer (3501)	1	291.384	291.383,68
TOPLAM	9	1.826.729,68	576.023,34

Tablo 80 TÜBİTAK Tarafından Desteklenen Projelerin Fakülterele Göre Dağılımı

	2021	2022
Eğitim Fakültesi	4	8
İlahiyat Fakültesi	1	1
Şalpazarı Meslek Yüksekokulu	0	1
TOPLAM	5	10

Tablo 81 2022 Yılında Desteklenmiş/Yıl İçinde Devam Eden/Sona Eren TÜBİTAK Projeleri

S.N.	Proje Adı	Yürütücüsü	Durumu	Türü	Bütçesi
1	119K818	MUHARREM MİDİLLİ	Yürürlükte	3501-Kariyer	315.383,68
2	120K736	MUSTAFA ÜREY	Yürürlükte	1002-Hızlı Destek	34.805
3	121G187	SİBEL ER NAS	Yürürlükte	Sosyal ve Beşeri Bilimlerde	238.450
4	121K580	MEHMET KOKOÇ	Yürürlükte	1001-Araştırma	567.305
5	121Z698	DÖNÜŞ GENCER	Yürürlükte	1002-Hızlı Destek	45.000
6	122K011	HİKMET YAZICI	Yürürlükte	1001-Araştırma	298.050
7	122K014	AYŞEGÜL ASLAN	Yürürlükte	1001-Araştırma	606.325
8	220K338	ZEYNEP MEDİNE ÖZMEN	Yürürlükte	1001-Araştırma	372.100
9	220K339	TUĞBA ÖZTÜRK	Yürürlükte	1001-Araştırma	312.063
10	221K143	ORHAN ÇAKIROĞLU	Yürürlükte	1001-Araştırma	639.125

1.3. Yatırım Projeleri

Tablo 82 2021 Eğitim Sektörü Projeleri

Proje No	Proje Adı	Başlama Tarihi	2021 Yılı Bütçesi (TL)	Gerçekleşen Fiili Harcama (TL)
2022H03-186998	Çeşitli Ünitelerin Etüt Projesi	2022	1.050.000	33.040
2022H03-186999	Yayın Alımları	2022	500.000	499.560
2022H03-187003	Muhtelif İşler	2022	26.958.000	22.667.972
2022H03-151362	Kampüs Altyapısı	2022	6.000.000	3.725.664
2022H03-168201	Derslik ve Merkezi Birimler	2022	8.000.000	0
2022H03-168996	Üniversite Bilgi Yönetim Sistemi	2022	350.000	339.840
2022H03-207681	Büyük Onarım	2022	29.000.000	0
-	Kamulaştırma	2022	2.000	0
TOPLAM			71.860.000	27.266.076

1.3.1. Bitirilen ve Devam Eden Yatırım Projeleri *

Tablo 83 Bitirilen ve Devam Eden Yatırım Projeleri

Yatırım Projesi Adı	BİTİRİLEN	
	2021	2022
Trabzon Üniversitesi Fatih Kampüsü A Blok, İletişim Fakültesi ve Spor Salonu Onarım İşi.	+	
Trabzon Üniversitesi Rektörlük Binası Tadilat İşi.	+	
Trabzon Üniversitesi Fatih Kampüsü C,D,E,F Blokları Onarım İşi.	+	
Trabzon Üniversitesi Binaları Onarım İşi.	+	
Trabzon Üniversitesi Fatih Kampüsü Çevre Aydınlatma İşi.	+	
Trabzon Üniversitesi Fatih Kampüsü Çevre Düzenleme ve Altyapı İşi		+
Trabzon Üniversitesi Fatih Kampüsü Kültür Merkezi ve Dekanlık Hizmet Binası Onarım İşi.		+
Trabzon Üniversitesi Fatih Kampüsü Lojmanları Onarım İşi		+

Trabzon Üniversitesi Fatih Kampüsü İletişim Fakültesi ve İdari Bina Onarım İşi		+
Trabzon Üniversitesi Beşikdüzü MYO Onarım İşi		+
Trabzon Üniversitesi Muhtelif Yerleşkelerde Çevre Aydınlatma İşi		+
Trabzon Üniversitesi Fatih Kampüsü A,B ve C Blok Lojmanları Onarım İşi		+
Trabzon Üniversitesi Fatih Kampüsü Yapay Zeka ve Robotik Kodlama Merkezi Onarım İşi		+

1.3.2. İhale Bilgileri

Tablo 84 İhale Bilgileri

İhale Türü (Bütçe Kodu)	İhale Usülleri												Doğrudan Temin		Pazarlık Usulü	
	Açık İhale 4734/19			Belli İstekliler Arasında İhale 4734/20			Pazarlık Usulü 4734/21			Genel Toplam			4734/22-d		4734/21-f	
	Sonuçlanan İhale Sayısı	İptal Edilen İhale Sayısı	Sonuçlanan İhalelerin Tutarı (TL)	Sonuçlanan İhale Sayısı	İptal Edilen İhale Sayısı	Sonuçlanan İhalelerin Tutarı (TL)	Sonuçlanan İhale Sayısı	İptal Edilen İhale Sayısı	Sonuçlanan İhalelerin Tutarı (TL)	Sonuçlanan İhale Sayısı	İptal Edilen İhale Sayısı	Sonuçlanan İhalelerin Tutarı (TL)	Alım Sayısı	İhalelerin Tutarı (TL)	Alım Sayısı	İhalelerin Tutarı (TL)
Mal Alımı (03.2-03.7-06.1)	2	-	2.562.180,67	-	-	-	-	-	-	-	-	-	180	4.957.309,38	-	-
Hizmet Alımı (03.5)				-	-	-	-	-	-	-	-	-	11	322.945,92	-	-
Yapım İşi (03.8-06.5-06.7)	7	-	10.151.142,22	-	-	-	-	-	-	-	-	-	22	1.159.125,78	-	-
TOPLAM	9	-	12.713.322,89	-	-	-	-	-	-	-	-	-	213	6.439.381,08	-	-

II.AMAÇ VE HEDEFLER

A.İdarenin Amaç ve Hedefleri

Üniversitemizin Stratejik Planında yer alan amaç ve hedefleri aşağıda gösterilmiştir.

A.1	Yükseköğretimde eğitimin-öğretim faaliyetlerinin ulusal/uluslararası standartlara taşınması ve sürdürülebilir olmasının sağlanması
H.1.1	Eğitim programlarının niteliğini artırmak.
H.1.2	Eğitimi destekleyen hizmetlerin niteliğini geliştirmek ve sürdürmek.
H.1.3	Öğretim elemanlarının niteliğini geliştirmek ve sürdürülebilir hale getirmek.
H.1.4	Ulusal ve uluslararası düzeyde değişim programlarını yaygınlaştırmak.
A.2	Bilimsel araştırma ve geliştirme faaliyetlerinin güçlendirilmesi
H.2.1	Bilimsel araştırma çıktılarının nicelik ve niteliğini arttırmak.
H.2.2	Ulusal, uluslararası ve kurumsal bilimsel araştırma projelerinin sayısını arttırmak, proje kültürünün yaygınlaştırılmasını sağlamak.
H.2.3	Akademik personele yönelik bilimsel araştırma imkan ve desteklerini geliştirmek.
H.2.4	Öğrencilerin bilimsel araştırma yapma, yenilikçilik ve girişimcilik becerilerini geliştirmek.
H.2.5	Tamamlanan lisansüstü tez sayısının ve tezlerden üretilen bilimsel çalışmalarını arttırmak.
H.2.6	Disiplinler arası öncelikli araştırma alanlarını geliştirmek ve güçlendirmek.
A.3	Paydaşlarla iletişim ve etkileşimin geliştirilmesi
H.3.1	Paydaşlarla iletişim ve etkileşimi arttırmak.
H.3.2	Paydaşların memnuniyet düzeyini arttırmak.
H.3.3	Paydaşlarla birlikte toplumsal duyarlılığın artırılmasında üniversite-paydaş işbirliğini geliştirmek.
H.3.4	Öğrencilerin sosyal ve kişisel gelişimlerini desteklemek.
A.4	Kurumsal kültür ve altyapının güçlendirilmesi
H.4.1	Üniversitenin yapısal ve teknik alt yapısını güçlendirmek.
H.4.2	Mezunlarla iletişim ve iş birliğini güçlendirmek.
A.5	Yükseköğretimde eğitimin-öğretim faaliyetlerinin ulusal/uluslararası standartlara taşınması ve sürdürülebilir olmasının sağlanması
H.5.1	Farklı programlarda harmanlanmış, uzaktan veya açık lisans ve lisansüstü ders sayısı arttırmak.
H.5.2	Hayat boyu öğrenme kapsamında uzaktan eğitimle yürütülen programların ve sertifikaların sayısını arttırmak.

III. FAALİYETLERE İLİŞKİN BİLGİ ve DEĞERLENDİRMELER

Kamu İdarelerince Hazırlanacak Faaliyet Raporları Hakkında Yönetmelik uyarınca bu bölümde, mali bilgiler ile performans bilgilerine detaylı olarak yer verilir.

A- Mâli Bilgiler

Üniversitemiz 5018 Sayılı Kamu Mali Yönetimi ve Kontrol Kanununa ekli II sayılı cetvelde yer alan özel bütçeli kuruluşlar arasında sayılmaktadır. Özel bütçe ise yine aynı kanuna göre, “bir bakanlığa bağlı veya ilgili olarak belirli bir kamu hizmetini yürütmek üzere kurulan, gelir tahsis edilen, bu gelirlere harcama yapma yetkisi verilen, kuruluş ve çalışma esasları özel kanunla düzenlenen kamu idaresinin bütçesidir” şeklinde tanımlanmıştır.

Üniversitemiz 2022 yılı KBÖ ödeneği **146.327.000,00** ₺ dir. Yıl içerisinde ödenek eklemeleri ile birlikte ödenek miktarı **264.564.428,00** ₺ olmuştur. Yıl sonu itibariyle Personel Giderlerinden **149.309.212,72** ₺ Sosyal Güvenlik Kurumlarına Devlet Primi Giderlerinde **21.896.942,38** ₺, Mal ve Hizmet Alım Giderlerinde **16.397.467,45** ₺, Cari Transfer Giderlerinde **4.365.904,32** ₺ ve Sermaye Giderlerinden **27.255.101,97** ₺ harcama gerçekleşmiştir.

1-Bütçe Uygulama Sonuçları

Üniversitemiz bütçesinden yapılan harcamaların ekonomik sınıflandırma bazındaki dağılımı Tablo 85 'de görülmektedir. Tablodan da görüleceği üzere en çok harcama personel giderlerinde gerçekleşmiş olup, ikinci sırada ise Sosyal Güvenlik Kurumlarına Devlet Primi Giderleri yer almaktadır.

1.1.Bütçe Giderleri

Tablo 85 Ekonomik Sınıflandırmaya Göre Bütçe Giderleri (2021 - 2022)

Ekonomik Kodlar		2021			2022		
KOD	AÇIKLAMA	KBÖ	TOPLAM ÖDENEK	ARALIK HARCAMA	KBÖ	TOPLAM ÖDENEK	ARALIK HARCAMA
01.1	MEMURLAR	60.520.000,00	71.884.337,20	71.666.480,25	84.823.000,00	126.502.572,07	126.044.407,21
01.2	SÖZLEŞMELİ PERSONEL	1.769.000,00	1.550.431,03	1.550.431,03	1.844.000,00	7.249.620,00	7.218.390,17
01.3	İŞÇİLER	7.251.000,00	9.685.506,00	9.685.505,32	9.898.000,00	15.750.249,93	15.735.362,93
01.4	GEÇİCİ SÜRELİ ÇALIŞANLAR	327.000,00	292.739,47	89.341,57	410.000,00	514.433,00	311.052,44
01.5	DİĞER PERSONEL	0	0	0	0	0	0
01	PERSONEL GİDERLERİ	69.867.000,00	83.413.013,70	82.991.758,17	96.975.000,00	150.016.875,00	149.309.212,72
02.1	MEMURLAR	8.737.000,00	10.030.624,48	10.030.250,13	11.814.000,00	17.210.601,05	17.209.813,67
02.2	SÖZLEŞMELİ PERSONEL	356.000,00	279.552,82	279.552,81	331.000,00	1.175.255,00	1.167.665,08
02.3	İŞÇİLER	1.558.000,00	2.031.410,00	2.031.409,39	2.114.000,00	3.414.038,95	3.413.178,24
02.4	GEÇİCİ SÜRELİ ÇALIŞANLAR	88.000,00	86.400,00	7.898,79	105.000,00	147.525,00	106.285,39
02	SOSYAL GÜVENLİK KURUMLARINA DEVLET PRİMİ GİDERLERİ	10.739.000,00	12.427.987,30	12.349.111,12	14.364.000,00	21.947.420,00	21.896.942,38
03.2	TÜKETİME YÖNELİK MAL VE MALZEME ALIMLARI	7.251.000,00	5.831.739,65	4.320.948,76	8.185.000,00	14.993.000,00	13.936.303,80
03.3	YOLLUKLAR	954.000,00	659.000,00	177.951,23	1.077.000,00	1.092.000,00	388.510,34
03.4	GÖREV GİDERLERİ	17.000,00	32.000,00	15.606,48	19.000,00	69.000,00	39.831,78
03.5	HİZMET ALIMLARI	611.000,00	1.066.000,00	738.065,18	690.000,00	1.219.800,00	977.269,38
03.6	TEMSİL VE TANITMA GİDERLERİ	47.000,00	47.000,00	43.911,65	53.000,00	53.000,00	49.919,93
03.7	MENKUL MAL,GAYRİMADDİ HAK ALIM, BAKIM VE ONARIM GİDERLERİ	929.000,00	522.000,00	351.495,80	1.049.000,00	1.143.441,000	737.142,35
03.8	GAYRİMENKUL MAL BAKIM VE ONARIM GİDERLERİ	427.000,00	427.000,00	203.522,59	482.000,00	482.000,00	268.089,87
03	MAL VE HİZMET ALIM GİDERLERİ	10.236.000,00	8.584.739,65	5.851.501,69	11.555.000,00	17.961.333,00	16.397.467,45
04	FAİZ GİDERLERİ	0	0	0	0	0	0
05.1	GÖREV ZARARLARI	2.322.000,00	2.776.500,00	2.776.036,01	3.014.000,00	2.992.000,00	2.839.140,16
05.2	HAZİNE YARDIMLARI	0	0	0	0	0	0
05.3	KAR AMACI GÜTMİYEN KURULUŞLARA YAPILAN TRANSFERLER	365.000,00	60.500,00	41.058,09	419.000,00	441.000,00	439.714,60
05.4	HANE HALKINA YAPILAN TRANSFERLER	0	60.500,00	70.200	-	115.200,00	87.050,00

05	CARİ TRANSFERLER	2.687.000,00	2.930.600,00	2.887.294,10	3.433.000,00	3.548.200,00	3.365.904,32
06.1	MAMUL MAL ALIMLARI	2.300.000,00	3.467.000,00	3.265.351,22	2.750.000,00	14.470.000,00	14.449.439,32
06.3	GAYRİ MADDİ HAK ALIMLARI	600.000,00	628.000,00	419.319,18	648.000,00	1.068.600,00	711.691,04
06.4	GAYRİMENKUL ALIMLARI VE KAMULAŞTIRMASI	2.000,00	2.000,00	0	2.000,00	2.000,00	-
06.5	GAYRİMENKUL SERMAYE ÜRETİM GİDERLERİ	9.998.000,00	9.998.000,00	0	8.000.000,00	8.000.000,00	-
06.7	GAYRİMENKUL BÜYÜK ONARIM GİDERLERİ	6.100.000,00	12.100.000,00	8.654.951,60	8.600.000,00	47.550.000,00	12.093.971,61
06	SERMAYE GİDERLERİ	19.000.000,00	26.195.000,00	12.339.622,00	20.000.000,00	71.090.600,00	27.255.101,97
07.1	YURTIÇİ SERMAYE TRANSFERLERİ	0	0	0	0	0	0
07.2	YURTDİŞİ SERMAYE TRANSFERLERİfv	0	0	0	0	0	0
07	SERMAYE TRANSFERLERİ	0	0	0	0	0	0
08.1	YURTIÇİ BORÇ VERME	0	0	0	0	0	0
08.2	YURTDİŞİ BORÇ VERME	0	0	0	0	0	0
08	BORÇ VERME	0	0	0	0	0	0
09	YEDEK ÖDENEKLER	0	0	0	0	0	0
PERSONEL (01 + 02)		80.606.000,00	95.841.001	95.240.869,29	111.339.000,00	171.964.295,00	171.206.155,51
DİĞER CARİ (03 + 04 + 05)		12.932.000,00	11.515.339,65	8.738.795,79	14.988.000,00	21.509.533,00	19.763.371,77
TOPLAM CARİ		93.529.000	107.356.340,65	103.979.665,08	126.327.000,00	193.473.828,00	190.969.527,28
TOPLAM SERMAYE (06 + 07)		19.000.000,00	26.195.000,00	12.339.622,00	20.000.000,00	71.090.600,00	27.255.101,97
BORÇ VERME		0	0	0	0	0	0
YEDEK ÖDENEKLER		0	0	0	0	0	0
KURUM TOPLAMI		112.529.000,00	133.551.340,65	116.419.287,08	146.327.000,00	264.564.428,00	218.224.629,25

Tablo 86 Mal ve Hizmet Alım Giderleri

Ekonomik Kod / Açıklama	2022 Yılı
03. Mal ve Malzeme Alım Giderleri	16.397.467,45
03.02. TÜKETİME YÖNELİK MAL VE MALZEME ALIMLARI	13.936.703,80
Kırtasiye Alımları	446.901,49
Büro Malzemesi Alımları	24.467,00
Periyodik Yayın Alımları	26.095,70
Diğer Yayın Alımları	51.225,83
Baskı ve Cilt Giderleri	100.075,80
Diğer Kırtasiye, Yayın, Baskı ve Büro Malzemesi Alımları	66.149,99
Su Alımları	196.791,94
Temizlik Malzemesi Alımları	375.326,65
Yakacak Alımları	4.093.995,43
Akaryakıt ve Yağ Alımları	187.166,08
Elektrik Alımları	4.081.398,77
Diğer Enerji Alımları	2.006,00
Yiyecek Alımları	2.411.511,55
Giyecek Alımları	242.000,65
Spor Malzemeleri Alımları	144.101,88
Tören Malzemeleri Alımları	7.080,00
Diğer Giyim ve Kuşam Alımları	21.673,40
Laboratuvar Malzemesi ile Kimyevi ve Temrinlik Malzeme Alımları	152.259,60
Zirai Malzeme ve İlaç Alımları	15.775,00
Diğer Özel Malzeme Alımları	417.209,91
Güvenlik ve Savunmaya Yönelik Makine-Tecihazat Alımları	1.350,00
Bahçe Malzemesi Alımları ile Yapım ve Bakım Giderleri	543,98
Diğer Tüketim Mal ve Malzemesi Alımları	871.597,15
03.03. YOLLUKLAR	388.510,34
Yurtiçi Geçici Görev Yollukları	291.498,78
Yurtdışı Geçici Görev Yollukları	26.793,71
Yurtiçi Sürekli Görev Yollukları	70.217,85
03.04 GÖREV GİDERLERİ	39.831,78
Vergi Ödemeleri ve Benzeri Giderler	2.112,86
Mahkeme Harç ve Giderleri	37.718,92
03.05 HİZMET ALIMLARI	977.269,38
Etüt-Proje Bilirkişi Ekspertiz Giderleri	120.252,74
Toplantı ve Organizasyon Hizmeti Alım Giderleri	112.395,00
Diğer Genel Hizmet Alımları	20.060,00
Posta ve Telgraf Giderleri	18.462,17
Telefon Abonelik ve Kullanım Ücretleri	37.980,66
Haber Hizmeti Alım Giderleri	5.451,60
Diğer Haberleşme Giderleri	2.348,20
İlan Giderleri	182.932,62
Sigorta Giderleri	3.976,40
Taşıt Kiralama Giderleri	127.440,00
Personel Servisi Kiralama Giderleri	266.196,48
Kurslara Katılma ve Eğitim Giderleri	4.814,40
Sınıflandırmaya Girmeyen Diğer Hizmet Alımları	74.959,11
03.06 TEMSİL VE TANITIM GİDERLERİ	49.919,93
Temsil, Tanıtma ve Ağırılama Giderleri	49.919,93
03.07 MENKUL MAL, GAYRİMADDİ HAK ALIM, BAKIM VE ONAR. GİD.	737.142,35
Büro ve İşyeri Mal ve Malzeme Alımları	320.247,47

Büro ve İşyeri Makine ve Teçhizat Alımları	129.251,60
Avadanlık ve Yedek Parça Alımları	42.190,19
Diğer Dayanıklı Mal ve Malzeme Alımları	60.609,47
Bilgisayar Yazılım Alımları ve Yapımları	25.043,28
Fikri Hak Alımları	43.830,10
Makine Teçhizat Bakım ve Onarım Giderleri	102.800,35
Taşıtların Bakım ve Onarım Giderleri	8.744,89
Diğer Bakım ve Onarım Giderleri	4.425,00
03.08 GAYRİMENKUL MAL BAKIM VE ONARIM GİDERLERİ	268.089,87
Büro Bakım ve Onarım Giderleri	255.129,34
Eğitim ve Öğretim Tesisi Bakım ve Onarım Giderleri	5.998,53
Diğer Hizmet Binası Bakım ve Onarım Giderleri	6.962,00

Tablo 87 Bütçe Ödenek ve Harcamalar

Ekonomik Kod	Ekonomik Kod Açıklama	2022 YILI	
		KBÖ	Harcama
01.	Personel Giderleri	96.975.000,00	149.309.212,72
02.	Sosyal Güv. Kurumlarına Dev.Primi Giderleri	14.364.000,00	21.896.942,38
03.	Mal Ve Hizmet Alım Giderleri	11.555.000,00	16.397.467,45
05	Cari Transferler	3.433.000,00	3.278.854,76
06.	Sermaye Giderleri	20.000.000,00	27.255.101,97
TOPLAM		146.327.000,00	218.137.579,69

Tablo 88 Fonksiyonel Düzeyde Bütçe Giderleri

Fonksiyon Kodu Açıklama	2022 Yılı Harcama
Eğitim Hizmetleri	199.696.765,36
TOPLAM	199.696.765,36

Tablo 89 Sermaye Giderleri

EKONOMİK KOD/AÇIKLAMA	2022 Yılı
06. SERMAYE GİDERLERİ	27.255.101,97
06.01 MAMÜL MAL ALIMLARI	14.449.439,32
Büro Mefruşatı Alımları	1.886.430,79
Okul Mefruşatı Alımları	1.473.025,52
Diğer Mefruşat Alımları	938.671,16
Büro Makinaları Alımları	72.226,62
Bilgisayar Alımları	6.861.416,18
İşyeri Makine Teçhizat Alımları	1.633.277,36
Diğer Makine Teçhizat Alımları	736.527,82
Laboratuvar Gereçleri Alımları	277.026,08
Diğer Avadanlık Alımları	113.268,22
Basılı Yayın Alımları ve Yapımları	307.578,43
Elektronik Ortamda Yayın Alımları ve Yapımları	149.991,14
06.03 GAYRİ MADDİ HAK ALIMLARI	711.691,04
Yazılım Geliştirme Hizmet Alımları	667.677,04
Plan Proje Alımları	33.040,00
İşletim Sistemi ve Ofis Lisans Alımları	10.974,00
06.07 GAYRİMENKUL BÜYÜK ONARIM GİDERLERİ	12.093.971,61
Müşavir Firma ve Kişilere Diğer Ödemeler	11.804.440,70
Elektrik Tesisatı Giderleri	25.907,44
Sihhi Tesisat Giderleri	40.603,47
Diğer Malzeme Giderleri	223.020,00

1.2.Bütçe Gelirleri

2022 mâli yılına 220.144.834,08₺ bütçe gelir tahmini ile başlayan Üniversitemiz, yıl sonunu ₺ gelir gerçekleşmesi ile tamamlamıştır. Bu kapsamda Üniversitemizin elde ettiği bütçe gelirlerine ilişkin bilgiler aşağıda aşağıdaki tabloda gösterilmektedir.

Tablo 90 Ekonomik Sınıflandırmaya Göre Bütçe Gelirleri

				Başlangıç Tarihi	01.01.2022	
				Bitiş Tarihi	31.12.2022	
Ekonomik Kodlar				Bütçe Geliri (800 Hesap) (1)	Bütçe Geliri Ret ve İade (810 Hesap) (2)	Net Bütçe Geliri (800 Hesap) (3=1-2)
Bütçe Gelirlerinin Türü						
03			Teşebbüs ve Mülkiyet Gelirleri	₺4.994.996,42	₺106.698,56	₺4.888.297,86
	01		Mal ve Hizmet Satış Gelirleri	₺3.867.767,65	₺104.328,00	₺3.763.439,65
		01	Mal Satış Gelirleri	₺800,00	₺0,00	₺800,00
		01	Şartname, Basılı Evrak, Form Satış Gelirleri	₺800,00	₺0,00	₺800,00
		02	Hizmet Gelirleri	₺3.866.967,65	₺104.328,00	₺3.762.639,65
		10	Sportif Faaliyet Gelirleri	₺500,00	₺0,00	₺500,00
		29	Örgün ve Yaygın Öğretimden Elde Edilen Gelirler	₺490.545,95	₺11.147,00	₺479.398,95
		31	İkinci Öğretimden Elde Edilen Gelirler	₺730.447,50	₺42.227,00	₺688.220,50
		36	Sosyal Tesis İşletme Gelirleri	₺17.900,00	₺0,00	₺17.900,00
		45	Uzaktan Öğretimden Elde Edilen Gelirler	₺1.684.907,20	₺50.954,00	₺1.633.953,20
		46	Uzaktan Öğretim Materyal Gelirleri	₺321.475,00	₺0,00	₺321.475,00
		99	Diğer hizmet gelirleri	₺621.192,00	₺0,00	₺621.192,00
	06		Kira Gelirleri	₺1.127.228,77	₺2.370,56	₺1.124.858,21
		01	Taşınmaz Kiraları	₺1.127.228,77	₺2.370,56	₺1.124.858,21
		01	Lojman Kira Gelirleri	₺608.866,50	₺2.370,56	₺606.495,94
		99	Diğer Taşınmaz Kira Gelirleri	₺518.362,27	₺0,00	₺518.362,27
04			Alınan Bağış ve Yardımlar ile Özel Gelirler	₺208.434.629,14	₺0,00	₺208.434.629,14
	02		Merkezi Yönetim Bütçesine Dahil İdarelerden Alınan Bağış ve Yardımlar	₺208.319.000,00	₺0,00	₺208.319.000,00
		01	Cari	₺164.937.000,00	₺0,00	₺164.937.000,00
		01	Hazine yardımı	₺164.937.000,00	₺0,00	₺164.937.000,00
		02	Sermaye	₺43.382.000,00	₺0,00	₺43.382.000,00
		01	Hazine yardımı	₺43.382.000,00	₺0,00	₺43.382.000,00
	04		Kurumlardan ve Kişilerden Alınan Yardım ve Bağışlar	₺381,14	₺0,00	₺381,14
		01	Cari	₺381,14	₺0,00	₺381,14
		02	Kişilerden alınan Bağış ve Yardımlar	₺381,14	₺0,00	₺381,14
	05		Proje Yardımları	₺115.248,00	₺0,00	₺115.248,00
		01	Cari	₺115.248,00	₺0,00	₺115.248,00
		02	Özel Bütçeli İdarelerden Alınan Proje Yardımları	₺498,00	₺0,00	₺498,00
		13	YÖK Burs Destekleri	₺114.750,00	₺0,00	₺114.750,00

05			Diğer Gelirler	₺6.715.208,52	₺1.809.826,42	₺4.905.382,10
	01		Faiz Gelirleri	₺8.956,70	₺0,00	₺8.956,70
		09	Diğer Faizler	₺8.956,70	₺0,00	₺8.956,70
		01	Kişilerden Alacaklar Faizleri	₺8.911,70	₺0,00	₺8.911,70
		99	Diğer Faizler	₺45,00	₺0,00	₺45,00
	02		Kişi ve Kurumlardan Alınan Paylar	₺84.323,03	₺0,00	₺84.323,03
		06	Özel Bütçeli İdarelere Ait Paylar	₺84.323,03	₺0,00	₺84.323,03
		16	Araştırma Projeleri Gelirleri Payı	₺84.323,03	₺0,00	₺84.323,03
	03		Para Cezaları	₺41.676,57	₺0,00	₺41.676,57
		02	İdari Para Cezaları	₺41.676,57	₺0,00	₺41.676,57
		99	Diğer İdari Para Cezaları	₺41.676,57	₺0,00	₺41.676,57
	09		Diğer Çeşitli Gelirler	₺6.580.252,22	₺1.809.826,42	₺4.770.425,80
		01	Diğer Çeşitli Gelirler	₺6.580.252,22	₺1.809.826,42	₺4.770.425,80
		06	Kişilerden Alacaklar	₺236.942,68	₺9.044,10	₺227.898,58
		19	Öğrenci Katkı Payı Telafi Gelirleri	₺5.568.303,80	₺1.800.510,00	₺3.767.793,80
		99	Yukarıda Tanımlanmayan Diğer Çeşitli Gelirler	₺775.005,74	₺272,32	₺774.733,42
TOPLAM				220.144.834,08	1.916.524,98	218.228.309,10

-Temel Mâli Tablolara İlişkin Açıklamalar

Üniversitemizin 2022 Yılına Ait Kesin Mizası Aşağıdaki Gibidir.

Tablo 91 Üniversitemizin 01.01.2022-31.12.2022 Tarihli Mizanı

Kesin Mizan

Bütçe Türü Üniversite
Muhasebe Birimi 8590964800 - Trabzon Üniversitesi Strateji Geliştirme Daire Başkanlığı
Kamu İdaresi Trabzon Üniversitesi
Defter Trabzon Üniversitesi Hesap Planı
Harcama Birimi -
Harcama Birimi Türü -

Kurumsal Kod -
Rapor Tarihi Seçimi Rapor Tarihi

Başlangıç Tarihi 01.01.2022
Bitiş Tarihi 31.12.2022

Hesap	Hesap Adı	Borç (TL)	Alacak (TL)	Borç Kalan (TL)	Alacak Kalan (TL)	Hesap
102	Banka Hesabı	989409484,5	989409484,5	0	0	102
103	Verilen Çekler Ve Gönderme Emirleri Hesabı (-)	232683503,5	232689751,4	0	6247,84	103
104	Proje Özel Hesabı	5681297,47	4100934,68	1580362,79	0	104
106	Döviz Gönderme Emirleri Hesabı (-)	4079844,05	4079844,05	0	0	106
108	Diğer Hazır Değerler Hesabı	740980,65	740980,65	0	0	108
120	Gelirlerden Alacaklar Hesabı	327460790,3	261371811,7	66088978,61	0	120
135	Tek Hazine Kurumlar Hesabından Alacaklar Hesabı	734097636,8	731330847,8	2766789,02	0	135
140	Kişilerden Alacaklar Hesabı	823925,7	273121,24	550804,46	0	140
150	İlk Madde Ve Malzeme Hesabı	10377143,18	3917927,81	6459215,37	0	150
160	İş Avans Ve Kredileri Hesabı	12051077,87	12051077,87	0	0	160
161	Personel Avansları Hesabı	86811	86811	0	0	161
162	Bütçe Dışı Avans Ve Krediler Hesabı	11159003,62	4210524,94	6948478,68	0	162
242	Döner Sermayeli Kuruluşlara Yatırılan Sermayeler Hesabı	1000	0	1000	0	242
247	Sermaye Taahhütleri Hesabı (-)	0	1000	0	1000	247
250	Arazi Ve Arsalar Hesabı	237068413,1	0	237068413,1	0	250
251	Yeraltı Ve Yerüstü Düzenleri Hesabı	3331641,01	0	3331641,01	0	251
252	Binalar Hesabı	42084369,01	0	42084369,01	0	252
253	Tesis, Makine Ve Cihazlar Hesabı	2936406,53	427515,2	2508891,33	0	253

254	Taşıtlar Hesabı	196443,45	0	196443,45	0	254
255	Demirbaşlar Hesabı	47728470,38	11189494,16	36538976,22	0	255
257	Birikmiş Amortismanlar Ve Değer Düşüklüğü Karşılığı Hesabı (-)	3267178,94	80665647,63	0	77398468,69	257
258	Yapılmakta Olan Yatırımlar Hesabı	500349,13	0	500349,13	0	258
260	Haklar Hesabı	2771748,37	0	2771748,37	0	260
268	Birikmiş Amortismanlar Ve Değer Düşüklüğü Karşılığı Hesabı (-)	0	2771748,37	0	2771748,37	268
294	Elden Çıkarılacak Stoklar Ve Maddi Duran Varlıklar Hesabı	139300,37	0	139300,37	0	294
299	Birikmiş Amortismanlar Hesabı (-)	0	139300,37	0	139300,37	299
320	Bütçe Emanetleri Hesabı	95006,25	552310,68	0	457304,43	320
330	Alınan Depozito Ve Teminatlar Hesabı	805213,35	872777,64	0	67564,29	330
333	Emanetler Hesabı	6949804,68	7178978,25	0	229173,57	333
360	Ödenecek Vergi Ve Fonlar Hesabı	5731273,03	7501165,69	0	1769892,66	360
361	Ödenecek Sosyal Güvenlik Kesintileri Hesabı	37443078,48	37889899,67	0	446821,19	361
362	Fonlar Veya Diğer Kamu İdareleri Adına Yapılan Tahsilat Hesabı	650954,3	652593,03	0	1638,73	362
368	Vadesi Geçmiş, Ertelemiş Veya Taksitlendirilmiş Vergi Ve Diğer Yükümlülükler Hesabı	3138633	3138633	0	0	368
372	Kıdem Tazminatı Karşılığı Hesabı	256507,59	256507,59	0	0	372
380	Gelecek Aylara Ait Gelirler Hesabı	5937,5	37685,95	0	31748,45	380
430	Alınan Depozito Ve Teminatlar Hesabı	0	15061,35	0	15061,35	430
472	Kıdem Tazminatı Karşılığı Hesabı	256507,59	28309771,05	0	28053263,46	472
480	Gelecek Yıllara Ait Gelirler Hesabı	26750	44583,33	0	17833,33	480
500	Net Değer Hesabı	309525077,5	546661318,2	0	237136240,8	500
511	Birimler Arası İşlemler Hesabı	23783533,58	23783533,58	0	0	511
519	Değer Hareketleri Sonuç Hesabı	743639198,3	743678168,9	0	38970,6	519
570	Geçmiş Yıllar Olumlu Faaliyet Sonuçları Hesabı	323651531,2	647303062,3	0	323651531,2	570
580	Geçmiş Yıllar Olumsuz Faaliyet Sonuçları Hesabı (-)	579246086,7	289623043,4	289623043,4	0	580
590	Dönem Olumlu Faaliyet Sonucu Hesabı	128833783	379217333,3	0	250383550,3	590
591	Dönem Olumsuz Faaliyet Sonucu Hesabı (-)	349975153,8	126516598,6	223458555,2	0	591
600	Gelirler Hesabı	273746620,2	273746620,2	0	0	600
610	İndirim, İade Ve İskontolar Hesabı	1982965,62	1982965,62	0	0	610
630	Giderler Hesabı	237192834,3	237192834,3	0	0	630
690	Faaliyet Sonuçları Hesabı	485106113,2	485106113,2	0	0	690
800	Bütçe Gelirleri Hesabı	282762370,4	282762370,4	0	0	800
805	Gelir Yansıtma Hesabı	282763152,7	282763152,7	0	0	805
810	Bütçe Gelirlerinden Ret Ve İadeler Hesabı	1917307,3	1917307,3	0	0	810
830	Bütçe Giderleri Hesabı	221281688,3	221281688,3	0	0	830

835	Gider Yansıtma Hesapları	221281688,3	221281688,3	0	0	835
895	Bütçe Uygulama Sonuçları Hesabı	438369463,4	438369463,4	0	0	895
900	Gönderilecek Bütçe Ödenekleri Hesabı	293252116,5	293252116,5	0	0	900
901	Bütçe Ödenekleri Hesabı	354270184,4	354270184,4	0	0	901
902	Bütçe Ödenek Hareketleri Hesabı	224729339	224729339	0	0	902
903	Kullanılacak Ödenekler Hesabı	227786397,9	227786397,9	0	0	903
904	Ödenekler Hesabı	224729339	224729339	0	0	904
905	Ödenekli Giderler Hesabı	221281688,3	221281688,3	0	0	905
910	Alınan Teminat Mektupları Hesabı	2204278,7	533123,6	1671155,1	0	910
911	Alınan Teminat Mektupları Emanetleri Hesabı	533123,6	2204278,7	0	1671155,1	911
914	Verilen Teminat Mektupları Hesabı	900000	0	900000	0	914
915	Verilen Teminat Mektupları Karşılığı Hesabı	0	900000	0	900000	915
920	Gider Taahhütleri Hesabı	19645363,69	19645363,69	0	0	920
921	Gider Taahhütleri Karşılığı Hesabı	19645363,69	19645363,69	0	0	921
948	Başka Birimler Adına İzlenen Alacaklar Hesabı	2121677,59	407195,45	1714482,14	0	948
949	Başka Birimler Adına İzlenen Alacak Emanetleri Hesabı	407195,45	2121677,59	0	1714482,14	949
962	Yükseköğretim Kurumları Bilimsel Projeler Hesabı	450269,34	52197,18	398072,16	0	962
963	Bilimsel Projeler Karşılığı Hesabı	52197,18	450269,34	0	398072,16	963
993	Maddi Duran Varlıkların Kira Ve İrtifak Hakkı Gelirleri Hesabı	58900	0	58900	0	993
999	Diğer Nazım Hesaplar Karşılığı Hesabı	0	58900	0	58900	999
	Toplam :	9221162487	9221162487	927359968,9	927359968,9	

Üniversitemizin 2022 Faaliyet Sonuçları Tablosu aşağıdaki gibidir.

Tablo 92 Faaliyet Sonuçları Tablosu

Hesap Kodu	Yardımcı Hesap		GİDERİN TÜRÜ	2021 YILI	2022 YILI
	Kod1	Kod2			
630	00	00	GİDERLER HESABI	129.667.699,85	232.740.379,66
630	01	00	PERSONEL GİDERLERİ	95.786.895,65	163.743.359,66
630	01	01	MEMURLAR	71.715.717,75	126.430.596,86
630	01	02	SÖZLEŞMELİ PERSONEL	1.550.431,03	7.230.390,17
630	01	03	İŞÇİLER	22.431.405,30	29.771.320,19
630	01	04	Geçici Süreli Çalışanlar	89.341,57	311.052,44
630	02	00	Sosyal Güvenlik Kurumlarına Devlet Primi Giderleri	12.351.603,83	21.904.702,59
630	02	01	Memurlar	10.030.250,13	17.209.813,67
630	02	02	Sözleşmeli Personel	279.552,81	1.167.665,08
630	02	03	İşçiler	2.031.409,39	3.413.178,24
630	02	04	Geçici Süreli Çalışanlar	10.337,84	114.045,60
630	02	99	Sosyal Güvenlik Primi Ödemeleri Gecikme Cezası ve Zamları	53,66	0,00
630	03	00	Mal ve Hizmet Alım Giderleri	4.908.200,52	14.215.507,34
630	03	02	Tüketime Yönelik Mal ve Malzeme Alımları	2.376.239,44	8.444.191,40
630	03	03	Yolluklar	134.546,63	430.831,22
630	03	04	Görev Giderleri	35.099,52	42.050,05

Hesap Kodu	Yardımcı Hesap		GELİRİN TÜRÜ	2021 YILI	2022 YILI
	Kod1	Kod2			
600	00	00	GELİRLER HESABI	132.258.459,46	261.647.558,03
600	03	00	Teşebbüs ve Mülkiyet Gelirleri	3.155.563,40	5.348.734,49
600	03	01	Mal ve Hizmet Satış Gelirleri	2.530.633,56	3.867.767,65
600	03	06	Kira Gelirleri	624.929,84	1.480.966,84
600	04	00	Alınan Bağış ve Yardımlar ile Özel Gelirler	124.564.185,08	248.684.837,68
600	04	01	Yurt Dışından Alınan Bağış ve Yardımlar	173.898,90	3.343.514,97
600	04	02	Merkezi Yönetim Bütçesine Dahil İdarelerden Alınan Bağış ve Yardımlar	122.385.000,00	241.953.025,00
600	04	03	Diğer İdarelerden Alınan Bağış ve Yardımlar	63.300,00	263.766,78
600	04	04	Kurumlardan ve Kişilerden Alınan Yardım ve Bağışlar	343.436,00	28.271,14
600	04	05	Proje Yardımları	1.598.550,18	3.096.259,79
600	05	00	Diğer Gelirler	3.681.161,98	7.060.799,67
600	05	01	Faiz Gelirleri	395.192,66	1.318,02
600	05	02	Kişi ve Kurumlardan Alınan Paylar	16.811,54	84.323,03
600	05	03	Para Cezaları	43.693,85	41.676,57
600	05	09	Diğer Çeşitli Gelirler	3.225.463,93	6.933.482,05
600	11	00		857.549,00	553.186,19

630	03	05	Hizmet Alımları	1.569.576,33	4.848.476,48
630	03	06	Temsil ve Tanıtma Giderleri	43.911,65	51.420,00
630	03	07	Menkul Mal, Gayrimaddi Hak Alım, Bakım ve Onarım Giderleri	548.448,79	148.836,85
630	03	08	Gayrimenkul Mal Bakım ve Onarım Giderleri	200.378,16	249.701,34
630	05	00	Cari Transferler	3.002.812,42	3.722.926,42
630	05	01	Görevlendirme Giderleri	2.776.036,01	2.839.140,16
630	05	03	Kar Amacı Gütmeyen Kuruluşlara Yapılan Transferler	41.058,09	439.714,60
630	05	04	Hanehalkı ve İşletmelere Yapılan Transferler	185.718,32	444.071,66
630	11	00	Değer ve Miktar Değişimleri Giderleri	121.632,15	113.026,67
630	11	01	Döviz Mevcudunun Değerlemesinden Oluşan Olumsuz Kur Farkları	121.632,15	113.026,67
630	13	00	Amortisman Giderleri	4.069.188,61	13.118.505,19
630	13	01	Maddi Duran Varlıkların Amortisman Giderleri	3.833.322,20	12.104.582,63
630	13	02	Maddi Olmayan Duran Varlıkların Amortisman Giderleri	235.866,41	1.013.922,56

			Değer ve Miktar Değişimleri Gelirleri		
600	11	01	Döviz Mevcudunun Değerlemesinden Oluşan Olumlu Kur Farkları	857.549,00	553.186,19
600	25	00	Kamu İdarelerinden Bedelsiz Olarak Alınan Mali Olmayan Varlıklardan Elde Edilen Gelirler	0,00	0,00
600	25	02	Özel Bütçe Kapsamındaki Kamu İdarelerinden Bedelsiz Olarak Alınan Mali Olmayan Varlıklardan Elde Edilen Gelirler	0,00	0,00
GELİRLER TOPLAMI (B)				132.258.459,46	261.647.558,03

630	14	00	İlk Madde ve Malzeme Giderleri	772.415,01	2.513.481,52
-----	----	----	--------------------------------	------------	--------------

Hesap Kodu	Yardımcı Hesap		GİDERİN TÜRÜ	2021 YILI	2022 YILI
	Kod1	Kod2			
630	14	01	Kırtasiye Malzemeleri	180.817,66	504.698,69
630	14	02	Beslenme/Gıda Amaçlı ve Mutfakta Kullanılan Tüketim Malzemeleri	0,00	4.011,86
630	14	03	Tıbbi ve Laboratuvar Sarf Malzemeleri	28.521,49	71.917,93
630	14	04	Yakıtlar, Yakıt Katkıları ve Katkı Yağlar	364.392,33	364.164,80
630	14	05	Temizleme Ekipmanları	49.344,51	260.654,14
630	14	06	Giyecek, Mefruşat ve Tuhafiye Malzemeleri	24.800,80	334.393,78
630	14	10	Zirai Maddeler	0,00	6.754,40
630	14	12	Bakım Onarım ve Üretim Malzemeleri	64.332,41	612.820,89
630	14	13	Yedek Parçalar	9.755,87	68.706,18
630	14	16	Spor Malzemeleri Grubu	34.702,20	198.290,52
630	14	17	Basınçlı Ekipmanlar	0,00	17.700,00
630	14	99	Diğer Tüketim Amaçlı Malzemeler	15.747,74	69.368,33

Hesap Kodu	Yardımcı Hesap		İNDİRİM, İADE VE İSKONTONUN TÜRÜ	2021 YILI	2022 YILI
	Kod1	Kod2			
610	00	00	İNDİRİM, İADE VE İSKONTOLAR HESABI	273.575,23	1.982.183,30
610	03	00	Teşebbüs ve Mülkiyet Gelirleri	135.818,86	106.698,56
610	03	01	Mal ve Hizmet Satış Gelirleri	134.205,50	104.328,00
610	03	06	Kira Gelirleri	1.613,36	2.370,56
610	04	00	Alınan Bağış ve Yardımlar ile Özel Gelirler	128.676,85	65.658,32
610	04	05	Proje Yardımları	128.676,85	65.658,32
610	05	00	Diğer Gelirler	9.079,52	1.809.826,42
610	05	09	Diğer Çeşitli Gelirler	9.079,52	1.809.826,42
İNDİRİM, İADE VE İSKONTO TOPLAMI (C)				273.575,23	1.982.183,30

630	15	00	Karşılık Giderleri	0,00	0,00
630	15	04	Kıdem Tazminatı Karşılıkları	0,00	0,00
630	20	00	Silinen Alacaklardan Kaynaklanan Giderler	0,00	37.486,84
630	20	01	Gelirlerden Alacaklardan Silinenler	0,00	36.325,25
630	20	02	Kişilerden Alacaklardan Silinenler	0,00	1.161,59
630	30	00	Proje Kapsamında Yapılan Cari Giderler	8.654.951,60	12.874.364,05
630	30	06	Proje Kapsamında Yapılan Cari Giderler	8.654.951,60	12.874.364,05
630	99	00	Diğer Giderler	0,06	497.019,38
630	99	99	Yukarıda Tanımlanamayan Diğer Gideler	0,06	497.019,38
GİDERLER TOPLAMI (A)				129.667.699,85	232.740.379,66

2.1. Döner Sermaye Bütçesi

Üniversitemiz Döner Sermaye İşletme Müdürlüğünün 2022 yılına ait mizanı aşağıdaki gibidir.

Tablo 93 Döner Sermaye İşletme Müdürlüğü 2022 Mizanı

MİZAN

01/01/2022 - 31/12/2022

Hesap Aralığı 100 - 999

: Trabzon Üniversitesi İşletme Müdürlüğü D.S.İ.

Yılı : 2022

: 39266101

Ayı : Aralık

H.Kod	Hesap Adı	Borç	Alacak	Borç Kalanı	Alacak Kalanı
102	BANKALAR HESABI	7.797.815,30	7.797.815,30		
103	VERİLEN ÇEKLER VE GÖNDERME EMİRLERİ HESABI (-)	2.149.275,66	2.149.275,66		
120	ALICILAR HESABI	330.842,00	330.842,00		
135	PERSONELDEN ALACAKLAR HESABI	1.253,74	1.253,74		
150	İLK MADDE VE MALZEME HESABI	31.180,00	31.180,00		
190	DEVREDEN KATMA DEĞER VERGİSİ HESABI	10.580,94	10.580,94		
191	İNDİRİLECEK KATMA DEĞER VERGİSİ HESABI	25.373,76	25.373,76		
195	İŞ AVANSLARI HESABI	52.201,40	52.201,40		
255	DEMİRBAŞLAR HESABI	112.728,47	112.728,47		
320	SATICILAR HESABI	167.877,25	167.877,25		
336	DİĞER ÇEŞİTLİ BORÇLAR HESABI	1.500,00	1.500,00		
340	ALINAN SİPARİŞ AVANSLARI HESABI	1.909.957,40	1.909.957,40		
360	ÖDENECEK VERGİ VE FONLAR HESABI	551.172,10	551.172,10		
362	ÖDENECEK DÖNER SERMAYE YÜKÜMLÜLÜKLERİ HESABI	124.754,83	124.754,83		
391	HESAPLANAN KATMA DEĞER VERGİSİ HESABI	177.541,33	177.541,33		
500	SERMAYE HESABI	300.000,00	300.000,00		
501	ÖDENMEMİŞ SERMAYE HESABI (-)	140.809,62	140.809,62		
570	GEÇMİŞ YILLAR KARLARI HESABI	70.344,90	70.344,90		
590	DÖNEM NET KÂRI HESABI	284.440,89	284.440,89		
600	YURTİÇİ SATIŞLAR HESABI	2.194.426,47	2.194.426,47		
610	SATIŞTAN İADELER HESABI (-)	509,26	509,26		
612	DİĞER İNDİRİMLER HESABI (-)	4.250,14	4.250,14		
622	SATILAN HİZMET MALİYETİ HESABI (-)	31.180,00	31.180,00		
632	GENEL YÖNETİM GİDERLERİ HESABI (-)	2.029.079,68	2.029.079,68		
642	FAİZ GELİRLERİ HESABI	85.002,47	85.002,47		
689	DİĞER OLAĞANDIŞI GİDER VE ZARARLAR HESABI (-)	0,01	0,01		
690	DÖNEM KARI VEYA ZARARI HESABI	2.279.115,08	2.279.115,08		
692	DÖNEM NET KARI VEYA ZARARI HESABI	214.095,99	214.095,99		
740	HİZMET ÜRETİM MALİYETİ HESABI	31.180,00	31.180,00		
741	HİZMET ÜRETİM MALİYETİ YANSITMA HESABI	31.180,00	31.180,00		
770	GENEL YÖNETİM GİDERLERİ HESABI	2.030.661,87	2.030.661,87		
771	GENEL YÖNETİM GİDERLERİ YANSITMA HESABI	2.029.079,68	2.029.079,68		
800	BÜTÇE GELİRLERİ HESABI	2.090.909,29	2.090.909,29		
805	GELİR YANSITMA HESABI	2.090.909,29	2.090.909,29		
810	BÜTÇE GELİRLERİNDEN RET VE İADELER HESABI	4.759,40	4.759,40		
830	BÜTÇE GİDERLERİ HESABI	2.061.841,88	2.061.841,88		
835	GİDER YANSITMA HESABI	2.061.841,88	2.061.841,88		
895	BÜTÇE UYGULAMA SONUÇLARI HESABI	4.150.855,12	4.150.855,12		
970	KULLANILACAK BÜTÇE ÖDENEKLERİ HESABI	4.795.000,00	4.795.000,00		
971	BÜTÇE ÖDENEKLERİ HESABI	5.135.000,00	5.135.000,00		
975	ÖDENEKLİ GİDERLER HESABI	2.060.259,69	2.060.259,69		
TOPLAM		49.650.786,79	49.650.786,79		

3- Mâli Denetim Sonuçları

2022 yılında Üniversitemizde iç denetim alanında herhangi bir denetim faaliyet bulunmamaktadır. Bunun yanında Üniversitemiz 2022 yılı içerisinde Hazine ve Maliye Bakanlığı Muhasebat Kontrolörünce denetlenmiş olup 1 (Bir) adet denetim raporu gönderilmiş yine 2022 yılı içerisinde Sayıştay tarafından dış denetime tabi tutulmuş olup, halen denetim süreci devam etmektedir.

B.PERFORMANS BİLGİLERİ

1-Program, Alt Program, Faaliyet Bilgileri

Tablo 94 Program, Alt Program Faaliyet Bilgileri Tablosu

Program Adı	Alt Program Adı	Faaliyet	Faaliyet Açıklaması
HAYAT BOYU ÖĞRENME	Yükseköğretim Kurumları Sürekli Eğitim Faaliyetleri	Toplum Hizmetine Sunulan Eğitim Programları, Kurs ve Seminerler	Trabzon Üniversitesi Sürekli Eğitim Uygulama ve Araştırma Merkezi bünyesinde açılacak olan tüm eğitim programlarının, seminer, çalıştay vb. faaliyetlerin değerlendirilmesi, sınavlarının planlanması, koordinasyonunun sağlanması ve ilgili tüm faaliyetleri yürütmek.
		Yükseköğretim Kurumları Sosyal Sorumluluk Projeleri	Üniversite çalışanlarının ve öğrencilerin kurumsal sosyal sorumluluk projeleri geliştirip uygulayabilmesini sağlamak, toplumsal sorunlarla mücadele etmek, sektör ve Üniversitenin potansiyel iş birliklerini şekillendirmek için gruplar ve bireyleri toplumsal iyiye dair harekete geçirmek için yürütülecek faaliyetler
ARAŞTIRMA, GELİŞTİRME ve YENİLİK	Araştırma Altyapıları	Yükseköğretim Kurumları Araştırma Altyapısı Kurulması ve Geliştirilmesi	Yükseköğretim kurumları bünyesinde, yetişmiş nitelikli insan gücü ile günün modern teknolojilerine dayalı makine-teçhizat, donanım ve yazılımı içinde bulunduran, Ar-Ge faaliyetlerinin yapıldığı ileri araştırma laboratuvarı, tematik araştırma laboratuvarı ile merkezî araştırma laboratuvarı ile ilgili faaliyetlerin yürütülmesi.
	Yükseköğretimde Bilimsel Araştırma Ve Geliştirme	Yükseköğretim Kurumları Temel Araştırma Hizmetleri	Temel araştırma, görünürde herhangi bir özel uygulaması veya kullanımı bulunmayan ve öncelikle olgu ve gözlemlenebilir gerçeklerin temellerine ait yeni bilgiler edinmek için yürütülen deneysel veya teorik çalışmalara ilişkin hizmetler.
	Yükseköğretimde Bilimsel Araştırma Ve Geliştirme	Yükseköğretim Kurumlarının Bilimsel Araştırma Projeleri	Yükseköğretim kurumlarında öğretim üyeleri ve doktora, tıpta uzmanlık, ya da sanatta yeterlik eğitimini tamamlamış araştırmacılar tarafından yönetilen bilimsel araştırma proje tekliflerinin değerlendirilmesi, kabulü, desteklenmesi, bunlara ilişkin hizmetlerin yürütülmesi

YÜKSEKÖĞRETİM HİZMETLERİ

Öğretim Elemanlarına Sağlanan Burs ve Destekler	Araştırma Görevlileri Yurtdışı Araştırma Bursu Hizmetleri	Devlet yükseköğretim kurumlarında görev yapmakta ve doktora tez aşamasında olan araştırma görevlilerinin mecburi hizmet yükümlülüğüne ilişkin hükümler uygulanmaksızın en az altı ay veya en fazla bir yıl süreyle yurtdışına burslu ve yol giderleri karşılanarak gönderilmesine ilişkin hususların düzenlenmesi.
Öğretim Elemanlarına Sağlanan Burs ve Destekler	Öğretim Elemanları Yurtdışı Yabancı Dil Bursu Hizmetleri	Devlet üniversitelerinin doktora derecesine sahip araştırma görevlisi, öğretim görevlisi veya Dr. öğretim üyesi kadrolarında görev yapmakta olan öğretim elemanlarının, yabancı dil seviyesini yükseltmek için yurtdışında katıldıkları yabancı dil kursu giderlerinin desteklenmesi.
Öğretim Elemanlarına Sağlanan Burs ve Destekler	Öğretim Üyesi Yetiştirme Programı ve Yurtdışı Destek Hizmetleri	Yükseköğretim kurumlarına Öğretim Üyesi Yetiştirme Programı kapsamında öğretim üyesi yetiştirilmesine ilişkin faaliyetler.
Ön Lisans Eğitimi, Lisans Eğitimi Ve Lisansüstü Eğitim	Doktora Öğrencilerine Yönelik Burs Hizmetleri	Ülkemiz için öncelikli alanlarında nitelikli bilgi üretmek amaçlı doktoralı insan kaynağına olan ihtiyacını karşılamak üzere, devlet üniversitelerindeki doktora programlarında öğrenim gören öğrencileri desteklemek için YÖK tarafından verilen doktora burslarının takibi ve mali konulardaki faaliyetleri.
Ön Lisans Eğitimi, Lisans Eğitimi Ve Lisansüstü Eğitim	Doktora Eğitimi	Lisans düzeyinde öğrenim gördükten sonra, yükseköğretim kurumlarında yüksek lisans, doktora, sanatta yeterlik veya tıpta uzmanlık öğrenimi yapmak isteyenlere ilişkin yürütülen faaliyetler
Ön Lisans Eğitimi, Lisans Eğitimi Ve Lisansüstü Eğitim	Lisans Öğrencilerine Yönelik Burs Hizmetleri	Yükseköğretim sistemimizde her düzeyde niteliğin arttırılmasına yönelik ülkemiz için büyük önem arz eden Yükseköğretim Kurulu tarafından belirlenecek Devlet üniversitelerindeki desteklenmesine karar verilen lisans programlarına ilk üç sırada yerleşen ve kayıt yaptıran öğrencilere Yükseköğretim Kurulunca belirlenen miktarda ve sürede verilen aylık bursların takip ve mali sorumlulukları ile ilgili faaliyetler
Ön Lisans Eğitimi, Lisans Eğitimi Ve Lisansüstü Eğitim	Yabancı Uyruklu Öğrenci Programı Kapsamında Yürütülen Hizmetler	Yükseköğretim Kurulunun işbirliği protokolü ve/veya mutabakat zaptı imzaladığı ülkelerden gelen ve devlet yükseköğretim kurumlarına yerleştirilen yabancı uyruklu öğrencilere ilişkin faaliyetler.
Ön Lisans Eğitimi, Lisans Eğitimi Ve Lisansüstü Eğitim	Yükseköğretim Kurumları Bilgi ve Kültürel Kaynaklar ile Sportif Altyapısının Geliştirilmesi Hizmetleri	Bilgi kaynaklarının geliştirilmesi ve erişimin kolaylaştırılması önceliği ile ilişkili ve bütçe kararlarını destekleyecek kritik önemi haiz ürün, hizmet ve faaliyetler

	Ön Lisans Eğitimi, Lisans Eğitimi Ve Lisansüstü Eğitim	Yükseköğretim Kurumları Birinci Öğretim	Yükseköğretim kurumlarında normal-örgün, ön lisans ve lisans programlarının örgün eğitim saatlerinde yürütülmesi hizmeti.
	Ön Lisans Eğitimi, Lisans Eğitimi Ve Lisansüstü Eğitim	Yükseköğretim Kurumları İkinci Öğretim	Yükseköğretim kurumlarında normal-örgün, ön lisans ve lisans programlarının örgün eğitim saatleri dışındaki zamanlarda (akşam saatlerinde, hafta sonunda) yürütülmesi.
	Ön Lisans Eğitimi,Lisans Eğitimi VeLisansüstü Eğitim	Yükseköğretim Kurumları Uluslararası Ortak Eğitim ve Öğretim Programı	Yurt içinde veya yurt dışındaki yükseköğretim kurumlarının ortak diploma vermeye yönelik ön lisans, lisans veya lisansüstü düzeyde ortak eğitim ve öğretim programları ile yükseköğretim kurumlarının mevcut programlarında kayıtlı öğrencilerin yurt dışındaki yükseköğretim kurumlarında eğitim görerek ortak diploma almalarına ilişkin öğrenci kabulü, müfredat, sınav, derslere devam, izin, azami öğrenim süreleri, mezuniyet şartları, eğitim ücretleri ve diğer hususlarla İlgili faaliyetleri yürütmek
	Ön Lisans Eğitimi, Lisans Eğitimi Ve Lisansüstü Eğitim	Yükseköğretim Kurumları Uzaktan Eğitim	Yükseköğretim kurumlarında, bilgi ve iletişim teknolojilerine dayalı ön lisans, lisans ve yüksek lisans düzeyinde uzaktan öğretim programları açılması ile birinci ve ikinci öğretimde bazı derslerin uzaktan öğretim yöntemiyle verilmesine ilişkin faaliyetler
	Ön Lisans Eğitimi, Lisans Eğitimi Ve Lisansüstü Eğitim	Yükseköğretim Kurumları Yaz Okulları	Yükseköğretim kurumlarında güz ve bahar yarıyılları dışında yaz tatili döneminde açılan eğitimöğretim programına ilişkin faaliyetler.
YÜKSEKÖĞRETİMDE ÖĞRENCİ YAŞAMI	Yükseköğretimde Öğrenci Yaşamı	Yükseköğretimde Barınma Hizmetleri	Yurt sayısı ve kapasitesi, yurtlardan yararlanan öğrenci sayısı belirtilerek yurtlarda barınma olanaklarının iyileştirilmesine yönelik hizmet ve faaliyetler.
	Yükseköğretimde Öğrenci Yaşamı	Yükseköğretimde Beslenme Hizmetleri	2547 Sayılı Yükseköğretim Kanunu'nun 47. Maddesi gereğince Sağlık, Kültür ve Spor Daire Başkanlığı tarafından öğrencilere, akademik ve idari personele sunmuş oldukları beslenme hizmetleri.
	Yükseköğretimde Öğrenci Yaşamı	Yükseköğretimde Kültür ve Spor Hizmetleri	Kültür hizmetleri olarak, öğrencilerin ilgi alanlarına göre boş zamanlarını değerlendirmek, yeni ilgi alanları ile birlikte dinlenme ve eğlence alışkanlığı kazanmalarını sağlamak, güzel sanatlarla ilgili faaliyetleri, Spor hizmetleri olarak, öğrencilerin ve çalışanların beden sağlıklarını korumak ve geliştirmek, onlara disiplinle çalışma alışkanlığı kazandırmak, spora ilgi duymalarını sağlamak, enerjilerini bu olumlu yöne yöneltmek, boş zamanlarını değerlendirmek için ilgi duydukları spor dalında çalışmalarına ilişkin faaliyetler
	Yükseköğretimde Öğrenci Yaşamı	Yükseköğretimde Öğrenci Yaşamına İlişkin Diğer Hizmetler	Ders dışında, öğrencilerin yükseköğretim kurumunun çeşitli birimlerinde kısmi zamanlı olarak geçici işlerde çalıştırıldığı süre ve

			bu çalışma şekline yararlandırılan öğrenci sayısı ve maliyeti ilgili faaliyetler.
	Yükseköğretimde Öğrenci Yaşamı	Yükseköğretimde Sağlık Hizmetleri	Öğrencilerin ve personelin, sağlık işleri ve tedavileri ile ilgili faaliyetleri yürütmek.
YÖNETİM VE DESTEK PROGRAMI	Teftiş, Denetim ve Danışmanlık Hizmetleri	Diğer Teftiş, Denetim ve Danışmanlık Hizmetleri	Hukuk birimleri hizmet kapsamı dışında kalan diğer teftiş, denetim ve danışmanlık hizmetleri kapsamaktadır.
		Hukuki Danışmanlık ve Muhakemat Hizmetleri	"Hukuk birimleri hizmet kapsamında; İdarenin taraf olduğu davalarda, iç ve dış tahkim yargılamasında, icra işlemlerinde ve yargıya intikal eden diğer her türlü hukuki uyuşmazlıklarda idarenin temsil edilmesi, dava ve icra işlemlerinin takip edilmesi, İdarece hizmet satın alma yoluyla temsil ettirilecek dava ve icra takipleri ve tahkim ile ilgili işlemlerin yürütülmesi, Hukuk birimleri hukuk danışmanlığı kapsamında; İdare hizmetleriyle ilgili olarak diğer kamu kurum ve kuruluşları tarafından hazırlanan mevzuat taslaklarını, idare birimleri tarafından hazırlanan mevzuat taslakları ile düzenlenecek her türlü sözleşme ve şartname taslaklarını, idare ile üçüncü kişiler arasında çıkan uyuşmazlıklara ilişkin işleri ve idare birimlerince sorulacak diğer işler ile ilişkin hizmetlerin yürütülmesi, İdarenin amaçlarını daha iyi gerçekleştirmek, mevzuata, plan ve programa uygun çalışmalarını temin etmek amacıyla gerekli hukuki teklifleri hazırlanması faaliyetlerini kapsamaktadır."
		İç Denetim	İç denetim, kamu idaresinin çalışmalarına değer katmak ve geliştirmek için kaynakların ekonomiklik, etkililik ve verimlilik esaslarına göre yönetilip yönetilmediğini değerlendirmek ve rehberlik yapmak amacıyla yapılan bağımsız, nesnel güvence sağlama ve danışmanlık faaliyetini kapsamaktadır
		Kamuoyu İlişkilerinin Yürütülmesi	Üniversitenin yazılı ve görsel olarak tanıtımının ilgili hedef kitlelere en uygun medya araçları ve en uygun yöntemlerin kullanılarak ulaşmasını sağlamak, günlük olarak üniversitemiz ile ilgili basında çıkan haberleri Rektörlük makamına sunmak, medyada üniversitemizle ilgili çıkan haberleri toplamak ve arşivlemek, grafik tasarım çalışmaları yapmak, Üniversitemizin akademik, bilimsel, kültürel, sosyal ve sportif faaliyetlerinin yer aldığı basın bültenleri ve broşürleri hazırlamak. Basın açıklaması, kamuoyu duyuruları, kınama ve başsağlığı metinleri, üniversite tarafından düzenlenen kampanya metin içeriklerinin hazırlanması, bunlara ait bilgi ve fotoğrafların medyaya dağıtılmasını sağlamakla ilgili faaliyetleri kapsamaktadır

Üst Yönetim, İdarive Mali Hizmetler	Kurumsal Uluslararası İşbirliği Faaliyetleri	Akademik ve idari birimleriyle işbirliği içerisinde uluslararası platformda danışmanlık ve koordinasyon hizmetlerinin yürütülmesini kapsamaktadır
	Teftiş, İnceleme ve Soruşturma	Yükseköğretim kurumlarının ve öğretim elemanları ile diğer görevlilerin her türlü faaliyet ve işlemlerinin gözetim ve denetim altında bulundurulmasını kapsamaktadır
	Bilgi TeknolojilerineYönelik Faaliyetler	Gelişmiş ve çağdaş bilişim hizmetlerinden tüm öğrenciler, akademik ve idari personelin faydalanması için gerekli olan bilgisayar altyapısını kurmak, tüm üniversitenin internet ve sistem altyapısını yeni güncellemeler uyum sağlayacak şekilde geliştirmek ve yenilemek, yapılan tüm güncelleme ve yenilikler için, eğitim seminer ve konferans gibi faaliyetleri kapsamaktadır.
	Diğer Destek Hizmetleri	Genel destek hizmetleri faaliyetleri dışında kalan diğer destek hizmetleri faaliyetlerini kapsamaktadır.
	Engellilerin Erişebilirliğinin Sağlanması	Üniversitemizde binaların, açık alanların, ulaşım ve bilgilendirme hizmetleri ile bilgi ve iletişim teknolojisinin, engelliler tarafından güvenli ve bağımsız olarak ulaşılabilir ve kullanılabilir olmasını sağlamak için yürütülecek faaliyetleri kapsamaktadır.
	Genel Destek Hizmetleri	Üniversitemiz bakım, onarım, aydınlatma, ısıtma, temizlik ve benzeri işleri yapmak, sivil savunma, güvenlik ve çevre kontrolü işlerini yerine getirmekle ilgili faaliyetleri kapsamaktadır
	İnsan Kaynakları Yönetimine İlişkin Faaliyetler	Üniversitemiz insan gücü planlaması ve personel politikasıyla ilgili çalışmalar yapmak, personel sisteminin geliştirilmesi ile ilgili önerilerde bulunmak, tüm Üniversite personelinin atama, özlük ve emeklilik işleriyle ilgili süreçleri takip edip gerekli çalışmalar yapmakla ilgili faaliyetleri kapsamaktadır.
	İnşaat ve Yapı İşlerinin Yürütülmesi	Üniversite bina ve tesislerinin projelerini yapmak, ihale dosyalarını hazırlamak, yapı ve onarımla ilgili ihaleleri yürütmek, inşaatları kontrol etmek ve teslim almak, bakım ve onarım işlerini yapmak, Kalorifer, kazan dairesi, soğuk oda, jeneratör, havalandırma sistemleri ile telefon santralı, çevre düzenleme ve araç işletme, asansör bakım ve onarımı ile benzer faaliyetleri kapsamaktadır.
	Özel Kalem Hizmetleri	Rektörlük makamının yazışmalarını yürütmek, her türlü protokol, ziyaret ve tören işlerini düzenlemek, Rektörlük makamının verileceği diğer görevleri yapmakla ilgili faaliyetleri kapsamaktadır.

		Strateji Geliştirme ve Mali Hizmetler	<p>Stratejik yönetim ve planlama;</p> <p>1) Misyon belirleme,</p> <p>2) Kurumsal ve bireysel hedefler oluşturma,</p> <p>3) Veri-analiz ve araştırma-geliştirme,</p> <p>b) Performans ve kalite ölçütleri geliştirme,</p> <p>c) Yönetim bilgi sistemi,</p> <p>d) Malî hizmetler;</p> <p>1) Bütçe ve performans programı,</p> <p>2) Muhasebe, kesin hesap ve raporlama,</p> <p>3) İç kontrol hizmetlerinin yürütülmesi faaliyetlerini kapsamaktadır.</p>
		Taşınmaz Mal Gelirleriyle Yürütülecek Hizmetler	2547 sayılı Kanunun ek 25 inci maddesine göre taşınmaz mallardan elde edilen kira, satış ve işletme gelirlerini kapsamaktadır.
		Yükseköğretimde Öğrencilere Yönelik İdari Hizmetler	2547 sayılı Kanun Kapsamında İdari birimler (Öğrenci İşler, Kütüphane, Strateji Geliştirme Daire başkanlıkla

2.Performans Sonuçlarının Değerlendirilmesi

2.1.Performans Göstergesi Gerçekleşmeleri İzleme Formları

Tablo 93 Performans Göstergesi Gerçekleşmeleri İzleme Formu (3 Aylık)

Form3: Performans Göstergesi Gerçekleşmeleri İzleme Formu (3 Aylık)

Yıl: 2022
Programın Adı: ARAŞTIRMA, GELİŞTİRME VE YENİLİK
Alt Programın Adı: ARAŞTIRMA ALTYAPILARI
Alt Program Hedefi: Ülkemizin bilgi birikiminin artırılmasına ve teknolojik gelişimine katkıda bulunmak üzere yükseköğretim kurumlarında araştırma altyapılarının kurulması ve kapasitelerinin güçlendirilmesi

Sıra	Gösterge Adı	Ölçü Birimi	Önceki Dönem Grç		Hedeflenen Gösterge Değeri	Yılsonu Gerçekleşme Tahmini	Gerçekleşme						
			Yılı	Değeri			1. Üç Aylık	2. Üç Aylık	3. Üç Aylık	4. Üç Aylık	Yılsonu Değeri	Gerçekleşme Oranı	Gerçekleşme Durumu
1	Araştırma altyapısı projesi tamamlanma oranı	Oran	0	0	0	0	0	0	0	0	0	0	Ulaşılamadı
Değerlendirme		2022 yılı için Araştırma Merkezlerine tanımlı olan göstergenin hedefi 0 olarak tanımlanmış olup, gerçekleşmesi de 0'dır.											

Yıl: 2022
Programın Adı: ARAŞTIRMA, GELİŞTİRME VE YENİLİK
Alt Programın Adı: YÜKSEKÖĞRETİMDE BİLİMSEL ARAŞTIRMA VE GELİŞTİRME
Alt Program Hedefi: Yükseköğretim kurumlarında inovasyon amaçlı bilimsel çalışmaların artırılması

Sıra	Gösterge Adı	Ölçü Birimi	Önceki Dönem Grç		Hedeflenen Gösterge Değeri	Yılsonu Gerçekleşme Tahmini	Gerçekleşme						
			Yılı	Değeri			1. Üç Aylık	2. Üç Aylık	3. Üç Aylık	4. Üç Aylık	Yılsonu Değeri	Gerçekleşme Oranı	Gerçekleşme Durumu
1	Ar-ge'ye harcanan bütçenin toplam bütçeye oranı	Oran	2020	0	0,0200	0,02	0,02	0,02	0,02	0,02	0,02	0	Ulaşıldı
2	Ar-ge sonucu ortaya çıkan ürünlere ilişkin alınan patent sayısı	Sayı	2020	0	1	1	0	0	0	0	0	0	Ulaşılamadı
3	Ar-ge sonucu ticarileştirilen ürün sayısı	Sayı	0	0	0	0	0	0	0	0	0	0	
4	Araştırma merkezleri gelir miktarı	TL	2020	670.998	250.000	250.000	0	0	0	0	0	0	Ulaşılamadı
5	Araştırma merkezlerinin sanayi ile yaptığı proje sayısı	Sayı	2020	0	0	0	0	0	0	0	0	0	
6	BAP kapsamında desteklenen araştırma projeleri sayısı	Sayı	2020	0	3,00	3,00	0	1	0	3	3	0	Ulaşıldı
7	Öğretim elemanı başına düşen ar-ge proje sayısı	Sayı	2020	0,0200	0,0300	0,0500	0,0200	0,0200	0,0500	0,0700	0,0700	0	Ulaşıldı
8	Patent, faydalı model ve endüstriyel tasarım başvuru sayısı	Sayı	2020	0	0	1	1	0	0	4	5	0	Aşıldı
9	Ulusal ve uluslararası kuruluşlar tarafından desteklenen ar-ge projesi sayısı	Sayı	2020	4	0	0	14	4	1	2	2	0	Aşıldı
10	Uluslararası endekslerde yer alan bilimsel yayın sayısı	Sayı	2020	168	50	55	21	59	45	70	195	0	Aşıldı
Değerlendirme		İlgili alt programda bulunan göstergelerin sorumlu birimleri Araştırma Merkezleri, Bilimsel Araştırma Projeleri Koordinatörlüğü, Akademik Birimlerden oluşmaktadır. Gösterge gerçekleştirmelerinde bir önceki yıl itibarıyla pandeminin olumsuz etkisi görülmektedir. Normalleşme süreçleriyle birlikte devam eden dönemlerde gerçekleştirmelerin artacağı beklenmektedir.											

Yıl :

2022

Programın Adı:

HAYAT BOYU ÖĞRENME

Alt Programın Adı:

YÜKSEKÖĞRETİM KURUMLARI SÜREKLİ EĞİTİM FAALİYETLERİ

Alt Program Hedefi:

Toplumun tüm kesimlerine ihtiyaç duyduğu alanlarda eğitimler verilmesi, kamu kurum ve kuruluşları, özel sektör ve uluslararası kuruluşlarla işbirliğinin gelişmesine katkıda bulunulması

Sıra	Gösterge Adı	Ölçü Birimi	Önceki Dönem Grç		Hedeflenen Gösterge Değeri	Yılsonu Gerçekleşme Tahmini	Gerçekleşme						
			Yılı	Değeri			1. Üç Aylık	2. Üç Aylık	3. Üç Aylık	4. Üç Aylık	Yılsonu Değeri	Gerçekleşme Oranı	Gerçekleşme Durumu
1	Dezavantajlı gruplara yönelik sosyal entegrasyon ve kapsayıcılığa ilişkin yapılan faaliyet sayısı	Sayı	2021	3	2	5	0	6	0	7	13	0	Aşıldı
2	Eğitim programlarına başvuran kişi sayısı	Sayı	2021	115	250	250	0	39	292	147	478	0	Aşıldı
3	Mezunlara yönelik gerçekleştirilen faaliyet sayısı	Sayı	2021	0	2	3	0	0	0	1	1	0	Kısmen Ulaşıldı
4	Sürekli Eğitim Merkezi (SEM) ve Dil Merkezi (DİLMER) tarafından mesleki eğitime yönelik verilen sertifika sayısı	Sayı	0	0	50	500	0	0	0	0	0	0	Ulaşılamadı
5	Tamamlanan sosyal sorumluluk projeleri sayısı	Sayı	2021	10	3	10	0	0	0	0	0	0	Ulaşılamadı
6	Üniversitenin çevrecilik alanlarında aldığı ödül sayısı	Sayı	0	0	0	0	0	0	0	0	0	0	
Değerlendirme		İlgili alt programda bulunan göstergelerin sorumlu birimleri Akademik Birimler, Sürekli Eğitim Merkezi, Türkçe Öğretimi ve Uygulama Araştırma Merkezi ve Öğrenci İşleri Daire Başkanlığından oluşmaktadır. Göstergelerdeki eğitim programlarına katılımların artması ile alt program hedefi olan topluma ihtiyaç duyulan alanlarda eğitimlerin verilmesi hedefine ulaşılmaktadır. Devam eden dönemlerde gerçekleştirmelerin artacağı öngörülebilmektedir.											

Yıl : 2022
Programın Adı: YÜKSEKÖĞRETİM
Alt Programın Adı: ÖĞRETİM ELEMANLARINA SAĞLANAN BURS VE DESTEKLER
Alt Program Hedefi: Alanında yetkin, araştırmacı, bilgi üreten ve aktaran akademisyenler yetiştirilmesi

Sıra	Gösterge Adı	Ölçü Birimi	Önceki Dönem Grç		Hedeflenen Gösterge Değeri	Yılsonu Gerçekleşme Tahmini	Gerçekleşme						
			Yılı	Değeri			1. Üç Aylık	2. Üç Aylık	3. Üç Aylık	4. Üç Aylık	Yılsonu Değeri	Gerçekleşme Oranı	Gerçekleşme Durumu
1	SCI, SCI-Expanded, SSCI ve AHCI kapsamındaki dergilerde öğretim elemanı başına düşen yayın sayısı	Sayı	2021	0,15	0,2	0,2	0,1	0,1	0,1	0,1	0,1	0	Ulaşılamadı
2	Yükseköğretim Kurulu tarafından belirlenecek öncelikli alanlarda sağlanan burslardan yararlanan doktora öğrenci sayısı	Sayı	2021	0	3	100	2	3	2	2	2	0	Kısmen Ulaşıldı
3	Yükseköğretim Kurulu tarafından sağlanan araştırma desteklerinden yararlananların sayısı	Sayı	2021	2	5	100	0	0	0	0	0	0	Ulaşılamadı
4	Yükseköğretim Kurulu, Türkiye Bilimler Akademisi ve TÜBİTAK bilim, teşvik ve sanat ödülleri sayısı	Sayı	2021	0	1	1	0	0	0	0	0	0	Ulaşılamadı
Değerlendirme		İlgili alt programda bulunan göstergelerin sorumlu birimleri Akademik Birimler, Enstitüler, Dış İlişkiler Koordinatörlüğünden oluşmaktadır. Devam eden dönemlerde göstergelerin gerçekleşmelerinin artacağı öngörülebilmektedir.											

Yıl:
Programın Adı:

2022
YÜKSEKÖĞRETİM

Alt Programın Adı:

ÖN LİSANS EĞİTİMİ, LİSANS EĞİTİMİ VE LİSANSÜSTÜ EĞİTİM

Alt Program Hedefi:

Mesleki yeterlilik sahibi ve gelişime açık mezunlar yetiştirilmesi

Sıra	Gösterge Adı	Ölçü Birimi	Önceki Dönem Grç		Hedeflenen Gösterge Değeri	Yılsonu Gerçekleşme Tahmini	Gerçekleşme						
			Yılı	Değeri			1. Üç Aylık	2. Üç Aylık	3. Üç Aylık	4. Üç Aylık	Yılsonu Değeri	Gerçekleşme Oranı	Gerçekleşme Durumu
1	Doktora eğitimini tamamlayanların sayısı	Sayı	2021	19	10	50	0	3	0	0	3	0	Ulaşılamadı
2	Eğitim bilimleri kontenjan doluluk oranı	Oran	2021	98	100	100	97	97	99	98	98	0	Kısmen Ulaşıldı
3	Eğitimin program süresinde bitirilme oranı	Oran	2021	95	100	98	77	77	74	77	77	0	Kısmen Ulaşıldı
4	Fen bilimleri kontenjan doluluk oranı	Oran	2021	83	100	100	0	0	0	0	0	0	
5	Kütüphanede bulunan basılı ve elektronik kaynak sayısı	Sayı	2021	54.185	45.000	42.000	143.381	188.173	189.964	1.971.130	1.971.130	0	Aşıldı
6	Kütüphanede bulunan öğrenci başına düşen basılı ve elektronik kaynak sayısı	Sayı	2021	4,3900	3	3.150	12,7400	18,8100	15,8900	16,4900	16,4900	0	Aşıldı
7	Kütüphaneden yararlanan kişi sayısı	Sayı	2021	39.634	10.000	8.000	2.152	807	630	2.135	5.724	0	Ulaşılamadı
8	Lisansüstü öğrencilerin toplam öğrenciler içindeki payı	Oran	2021	9,0700	5	9,8000	10,0900	0	8,9000	12,5400	12,5400	0	Aşıldı
9	Öğrenci başına düşen eğitim alanı	Metrekare	2021	1,9800	6	6,4100	6,3500	0	6,0400	6,0400	6,0400	0	Aşıldı
10	Öğrenci başına düşen kapalı alan	Metrekare	2021	7,6800	8	7,6100	8,5000	0	8,1000	8,1000	8,1000	0	Aşıldı
11	Öğrenci değişim programlarından yararlanan öğrencilerin oranı	Oran	2021	0	0	0	0	0	0,0700	0,0700	0,0700	0	
12	Öğretim üyesi başına düşen öğrenci sayısı	Sayı	2021	62	30	25	48,1000	0	0	44,7900	44,7900	0	Kısmen Ulaşıldı
13	Sağlık bilimleri kontenjan doluluk oranı	Oran	2021	100	100	100	99	99	99	99	99	0	Kısmen Ulaşıldı
14	Sosyal bilimler kontenjan doluluk oranı	Oran	2021	98	100	100	97	0	0	99	99	0	Kısmen Ulaşıldı
15	Teknokent veya Teknoloji Transfer Ofisi (TTO) projelerine katılan öğrenci sayısı	Sayı	2021	0	3	1	0	0	0	0	0	0	Ulaşılamadı
16	Uluslararası kuruluşlarla ortak uygulanan eğitim programı sayısı	Sayı	2021	1	0	1	0	0	0	0	0	0	

17	Yabancı dilde eğitim veren program sayısı	Sayı	2021	1	1	0	0	0	0	0	0	0	0	Ulaşılamadı
18	Yabancı uyruklu akademisyen sayısı	Sayı	2021	9	9	12	10	10	10	9	9	0	0	Ulaşıldı
19	Yabancı uyruklu öğrenci sayısı	Sayı	2021	246	300	300	152	0	121	113	113	0	0	Ulaşılamadı
20	Yan dal ve çift ana dal programından mezun olanların toplam mezun sayısına oranı	Oran	2021	0,4000	1	1	0	0	0	0	0	0	0	Ulaşılamadı

Yıl : 2022
Programın Adı: YÜKSEKÖĞRETİM
Alt Programın Adı: YÜKSEKÖĞRETİMDE ÖĞRENCİ YAŞAMI
Alt Program Hedefi: Yükseköğretim öğrencilerine sunulan beslenme ve barınma hizmetlerinin kalitesinin artırılması; öğrencilerin kişisel ve sosyal gelişimi desteklenerek yaşam kalitesinin yükseltilmesi

Sıra	Gösterge Adı	Ölçü Birimi	Önceki Dönem Grç		Hedeflenen Gösterge Değeri	Yılsonu Gerçekleşme Tahmini	Gerçekleşme						
			Yılı	Değeri			1. Üç Aylık	2. Üç Aylık	3. Üç Aylık	4. Üç Aylık	Yılsonu Değeri	Gerçekleşme Oranı	Gerçekleşme Durumu
1	Barınma hizmetlerinden yararlanan öğrenci sayısı	Sayı	0	0	0	0	0	0	0	0	0	0	
2	Beslenme hizmetlerinden yararlanan öğrenci sayısı	Sayı	2021	0	800	1.000	1.095,00	1.095,00	1.095,00	1.095,00	1.095,00	0	Aşıldı
3	Öğrenci başına düşen sosyal donatı alanı	Metrekare	2021	0,7000	0,7000	0,7000	0,72	0,72	0,72	0,72	0,72	0	Aşıldı
4	Öğrenci kulüp ve topluluk sayısı	Sayı	2021	32	20	20	0	34	38	38	38	0	Aşıldı
5	Sosyal, kültürel ve sportif faaliyet sayısı	Sayı	2021	13	10	60	33	64	0	50	147	0	Aşıldı
6	Yükseköğretimde öğrenci başına barınma harcaması	TL	0	0	0	0	0,00	0	0	0	0,00	0	
7	Yükseköğretimde öğrenci başına beslenme harcaması	TL	2021	150,00	150,00	150,00	150,00	160,00	170,00	192,550	192,55	0	Ulaşıldı
8	Yükseköğretimde öğrenci yaşamından memnuniyet oranı	Oran	2021	0	85	85	0	0	0	0	0	0	Ulaşılmadı
9	Yükseköğretimde öğrencilere sunulan sağlık hizmetinden yararlanan öğrenci sayısının toplam öğrenci sayısına oranı	Oran	0	0	0	0	0	0	0	0	0	0	
Değerlendirme		İlgili alt programda bulunan göstergelerin sorumlu birimleri Sağlık Kültür ve Spor Daire Başkanlığı ile Strateji Geliştirme Daire Başkanlığından oluşmaktadır. Öğrencilerine sunulan beslenme hizmetlerinin kalitesinin artırılması; öğrencilerin kişisel ve sosyal gelişimi desteklenerek yaşam kalitesinin yükseltilmesi hedefine yaklaşılmaktadır. Devam eden dönemlerde göstergelerin gerçekleştirmelerinin artacağı öngörülebilmektedir.											

2.2.Performans Sonuçlarının Değerlendirilmesi

Tablo 94 Performans Sonuçlarının Değerlendirilmesi Tablosu

Program	Alt Program	Alt Program Hedefi	Performans Göstergesi	Hedeflenen Gösterge Değeri	Yılsonu Gerçekleşme Değeri	Gerçekleşme Durumu
ARAŞTIRMA, GELİŞTİRME VE YENİLİK	ARAŞTIRMA ALTYAPILARI	Ülkemizin bilgi birikiminin artırılmasına ve teknolojik gelişimine katkıda bulunmak üzere yükseköğretim kurumlarında araştırma altyapılarının kurulması ve kapasitelerinin güçlendirilmesi	Araştırma altyapısı projesi tamamlanma oranı	0	0	Ulaşılamadı
ARAŞTIRMA, GELİŞTİRME VE YENİLİK	YÜKSEKÖĞRETİMDE BİLİMSEL ARAŞTIRMA VE GELİŞTİRME	Yükseköğretim kurumlarında inovasyon amaçlı bilimsel çalışmaların artırılması	Ar-ge'ye harcanan bütçenin toplam bütçeye oranı	0,0200	0,023	Aşıldı
			Ar-ge sonucu ortaya çıkan ürünlere ilişkin alınan patent sayısı	1	0	Ulaşılamadı
			Ar-ge sonucu ticarileştirilen ürün sayısı	0	0	
			Araştırma merkezleri gelir miktarı	250.000	0	Ulaşılamadı
			Araştırma merkezlerinin sanayi ile yaptığı proje sayısı	0	0	
			BAP kapsamında desteklenen araştırma projeleri sayısı	0	3	Aşıldı
			Öğretim elemanı başına düşen ar-ge proje sayısı	0,0300	0,0700	Ulaşıldı
			Patent, faydalı model ve endüstriyel tasarım başvuru sayısı	0	0	
			Ulusal ve uluslararası kuruluşlar tarafından desteklenen ar-ge projesi sayısı	0	2	Aşıldı
			Uluslararası endekslerde yer alan bilimsel yayın sayısı	50	52	Aşıldı
HAYAT BOYU ÖĞRENME	YÜKSEKÖĞRETİM KURUMLARI SÜREKLİ EĞİTİM	Toplumun tüm kesimlerine ihtiyaç duyduğu alanlarda eğitimler verilmesi, kamu	Dezavantajlı gruplara yönelik sosyal entegrasyon ve kapsayıcılığa ilişkin yapılan faaliyet sayısı	2	13	Aşıldı

	FAALİYETLERİ	kurum ve kuruluşları, özel sektör ve uluslararası kuruluşlarla işbirliğinin gelişmesine katkıda bulunulması	Eğitim programlarına başvuran kişi sayısı	250	478	Aşıldı
			Mezunlara yönelik gerçekleştirilen faaliyet sayısı	2	1	Kısmen Ulaşıldı
			Sürekli Eğitim Merkezi (SEM) ve Dil Merkezi (DİLMER) tarafından mesleki eğitime yönelik verilen sertifika sayısı	50	0	Ulaşılamadı
			Tamamlanan sosyal sorumluluk projeleri sayısı	3	0	Ulaşılamadı
			Üniversitenin çevrecilik alanlarında aldığı ödül sayısı	0	0	
YÜKSEKÖĞRETİM	ÖĞRETİM ELEMANLARINA SAĞLANAN BURS VE DESTEKLER	Alanında yetkin, araştırmacı, bilgi üreten ve aktaran akademisyenler yetiştirilmesi	SCI, SCI-Expanded, SSCI ve AHCI kapsamındaki dergilerde öğretim elemanı başına düşen yayın sayısı	0,2	0,1	Ulaşılamadı
			Yükseköğretim Kurulu tarafından belirlenecek öncelikli alanlarda sağlanan burslardan yararlanan doktora öğrenci sayısı	3	2	Kısmen Ulaşıldı
			Yükseköğretim Kurulu tarafından sağlanan araştırma desteklerinden yararlananların sayısı	5	0	Ulaşılamadı
			Yükseköğretim Kurulu, Türkiye Bilimler Akademisi ve TÜBİTAK bilim, teşvik ve sanat ödülleri sayısı	1	0	Ulaşılamadı
YÜKSEKÖĞRETİM	ÖN LİSANS EĞİTİMİ, LİSANS EĞİTİMİ VE LİSANSÜSTÜ EĞİTİM	Mesleki yeterlilik sahibi ve gelişime açık mezunlar yetiştirilmesi	Doktora eğitimini tamamlayanların sayısı	10	3	Ulaşılamadı
			Eğitim bilimleri kontenjan doluluk oranı	100	98	Kısmen Ulaşıldı
			Eğitimin program süresinde bitirilme oranı	100	77	Kısmen Ulaşıldı
			Fen bilimleri kontenjan doluluk oranı	100	0	
			Kütüphanede bulunan basılı ve elektronik kaynak sayısı	45.000	1.971.130	Aşıldı
			Kütüphanede bulunan öğrenci başına düşen basılı ve elektronik kaynak sayısı	3	16,49	Aşıldı
			Kütüphaneden yararlanan kişi sayısı	10.000	5.724	Ulaşılamadı
			Lisansüstü öğrencilerin toplam öğrenciler içindeki payı	5	12,54	Aşıldı
			Öğrenci başına düşen eğitim alanı	6	6,04	Aşıldı

			Öğrenci başına düşen kapalı alan	8	8,1	Aşıldı
			Öğrenci değişim programlarından yararlanan öğrencilerin oranı	0	0	
			Öğretim üyesi başına düşen öğrenci sayısı	30	44,79	Kısmen Ulaşıldı
			Sağlık bilimleri kontenjan doluluk oranı	100	99	Kısmen Ulaşıldı
			Sosyal bilimler kontenjan doluluk oranı	100	99	Kısmen Ulaşıldı
			Teknokent veya Teknoloji Transfer Ofisi (TTO) projelerine katılan öğrenci sayısı	3	0	Ulaşılamadı
			Uluslararası kuruluşlarla ortak uygulanan eğitim programı sayısı	0	0	
			Yabancı dilde eğitim veren program sayısı	1	0	Ulaşılamadı
			Yabancı uyruklu akademisyen sayısı	9	9	ulaşıldı
			Yabancı uyruklu öğrenci sayısı	300	96	Ulaşılamadı
			Yan dal ve çift ana dal programından mezun olanların toplam mezun sayısına oranı	1	0,36	Ulaşılamadı
YÜKSEKÖĞRETİM	YÜKSEKÖĞRETİMDE ÖĞRENCİ YAŞAMI	Yükseköğretim öğrencilerine sunulan beslenme ve barınma hizmetlerinin kalitesinin artırılması; öğrencilerin kişisel ve sosyal gelişimi desteklenerek yaşam kalitesinin yükseltilmesi	Barınma hizmetlerinden yararlanan öğrenci sayısı	0	0	
			Beslenme hizmetlerinden yararlanan öğrenci sayısı	800	1.095	Aşıldı
			Öğrenci başına düşen sosyal donatı alanı	0,7000	0,72	Aşıldı
			Öğrenci kulüp ve topluluk sayısı	20	38	Aşıldı
			Sosyal, kültürel ve sportif faaliyet sayısı	10	147	Aşıldı
			Yükseköğretimde öğrenci başına barınma harcaması	0	0	
			Yükseköğretimde öğrenci başına beslenme harcaması	150	192,55	Aşıldı
			Yükseköğretimde öğrenci yaşamından memnuniyet oranı	85	0	Ulaşılamadı
			Yükseköğretimde öğrencilere sunulan sağlık hizmetinden yararlanan öğrenci sayısının toplam öğrenci sayısına oranı	0	0	

3.Stratejik Plan Değerlendirilmesi

Tablo 95 Stratejik Plan Değerlendirme Tabloları

A1	Yükseköğretimde eğitim-öğretim faaliyetlerinin ulusal/uluslararası standartlara taşınması ve sürdürülebilir olmasının sağlanması.				
H1.1	Eğitim programlarının niteliğini arttırmak.				
H1.1 Performansı	-2,34%				
Sorumlu Birim	Rektörlük				
Performans Göstergesi	Hedefe Etkisi (%)	Plan Dönemi Başlangıç Değeri* (A)	İzleme Dönemindeki Yılsonu Hedeflenen Değer (B)	İzleme Dönemindeki Gerçekleşme Değeri (C)	Performans (%) (C-A)/(B-A)
PG1.1.1 Öğretim elemanı başına düşen öğrenci sayısı	25%	30	33	22,37	-238,54%
Açıklama	2022 yılı öğretim elemanı sayısının artışı ve mezun edilen öğrencilerin olması sonucu izleme dönemi gerçekleşme değeri hedeflenenden ileri bir sonuç vermiştir.				
PG1.1.2 Öğretim Elemanı başına düşen haftalık ders saati	25%	17	16	13,35	279,17%
Açıklama	2022-2023 yılı içerisinde mezuniyet sebebiyle öğrenci sayısındaki azalış ve aynı dönem içerisinde öğretim elemanı kadrosu sayısında artış olması sonucu gerçekleşme değeri hedeflenenden ileri sonuç ortaya çıkarmıştır.				
PG1.1.3 Lisansüstü öğrenci sayısının lisans öğrenci sayısına oranı	25%	0,15	0,17	0,1400	-50,00%
Açıklama	2022 yılı lisans öğrencisi sayısının 2022 yılı Lisansüstü öğrenci sayısına oranla daha fazla artması neticesinde izleme dönemi gerçekleşme değeri hedeflenen değere ulaşamamıştır.				
PG1.1.4 Akredite eğitim program sayısı	25%	0	1	0	0,00%
Açıklama	Üniversitemizin yeni kurulmuş olması sebebiyle akredite eğitim program sayısında hedefe ulaşamamıştır.				

A1	Yükseköğretimde eğitim-öğretim faaliyetlerinin ulusal/uluslararası standartlara taşınması ve sürdürülebilir olmasının sağlanması.				
H1.2	Eğitimi destekleyen hizmetlerin niteliğini geliştirmek ve sürdürmek.				
H1.2 Performansı	122,78%				
Sorumlu Birim	Rektörlük				
Performans Göstergesi	Hedefe Etkisi (%)	Plan Dönemi Başlangıç Değeri* (A)	İzleme Dönemindeki Yılsonu Hedeflenen Değer (B)	İzleme Dönemindeki Gerçekleşme Değeri (C)	Performans (%) (C-A)/(B-A)
PG1.2.1 Öğrenci kullanımına yönelik tesis ve altyapılardan memnuniyet oranı (%)	30%	0	75	0	0,00%
Açıklama	İzleme döneminde öğrenci kullanımına yönelik tesis ve altyapılardan memnuniyet oranı ile ilgili anket yapılmadığından hedeflenen değere ulaşılamamıştır.				
PG1.2.2 Öğrencinin gelişimine yönelik sosyal, kültürel, sportif faaliyetlerin sayısı	30%	55	75	121	330,00%
Açıklama	İzleme dönemi sonucunda gerçekleşme değeri 121 olup, yılsonu hedeflenen değerden ileri bir sonuca ulaşılmıştır.				
PG1.2.3 Rehberlik ve psikolojik danışmanlık hizmetlerinden yararlanan öğrenci sayısı	40%	20	200	127	59,44%
Açıklama	İzleme döneminde öğrencilerin birçoğunun bireysel veya online olarak kurum dışından Rehberlik ve Psikolojik Danışmanlık hizmeti almış olması sebebiyle hedeflenen değere ulaşılamamıştır.				

A2	Yükseköğretimde eğitim-öğretim faaliyetlerinin ulusal/uluslararası standartlara taşınması ve sürdürülebilir olmasının sağlanması.				
H1.3	Öğretim elemanlarının niteliğini geliştirmek ve sürdürülebilir hale getirmek.				
H1.3 Performansı	27,82%				
Sorumlu Birim	Rektörlük				
Performans Göstergesi	Hedefe Etkisi	Plan Dönemi Başlangıç Değeri* (A)	İzleme Dönemindeki Yılsonu Hedeflenen Değer (B)	İzleme Dönemindeki Gerçekleşme Değeri (C)	Performans (%) (C-A)/(B-A)
PG1.3.1 Öğretim elemanı başına düşen Uluslararası indekslerdeki yayın sayısı (SCI, SSCI-exp, AHCI)	40%	0,10	0,19	0,0954	-5,11%
Açıklama	İzleme dönemi sonucunda gerçekleşme değeri 0,0954 olup, yılsonu hedeflenen değere ulaşamamıştır.				
PG1.3.2 Eğitimcilerin eğitime katılan öğretim elemanı sayısı	20%	20	45	24	16,00%
Açıklama	Pandemi sonrası izleme döneminde eğitimcilerin eğitiminin kısıtlı olması sebebiyle öğretim elemanlarının katılımı da kısıtlı hale gelmiştir.Bunun sonucunda hedeflenen değere ulaşamamıştır.				
PG1.3.3 Yurt Dışı bilimsel etkinlikler için yapılan akademisyen görevlendirme sayısı	20%	10	16	12	33,33%
Açıklama	Pandemi sonrası küresel ölçekli baş gösteren ekonomik sebeplerden ötürü birimlerde mevcut bulunan ödeneklerin talebi karşılayamaması sonucu hedeflenen değere ulaşamamıştır.				
PG1.3.4 Öğrencilerin öğretim elemanları değerlendirme memnuniyet oranı (1-10 arası)	20%	0	9	9	100,00%
Açıklama	Öğretim elemanı değerlendirme memnuniyet oranı online anketlerle belirlenmiş olup, hedeflenen değere ulaşılmıştır.				

A2	Yükseköğretimde eğitim-öğretim faaliyetlerinin ulusal/uluslararası standartlara taşınması ve sürdürülebilir olmasının sağlanması.				
H1.4	Ulusal ve uluslararası düzeyde değişim programları yaygınlaştırmak.				
H1.4 Performansı	314,29%				
Sorumlu Birim	Rektörlük				
Performans Göstergesi	Hedefe Etkisi (%)	Plan Dönemi Başlangıç Değeri* (A)	İzleme Dönemindeki Yılsonu Hedeflenen Değer (B)	İzleme Dönemindeki Gerçekleşme Değeri (C)	Performans (%) (C-A)/(B-A)
PG1.4.1 Ulusal ve uluslararası değişim programlarına katılan öğrenci sayısı	25%	28	35	53,00	357,14%
Açıklama	İzleme dönemi içerisindeki gerçekleşme değeri 53,00 olup, yılsonu hedeflenen değere ulaşılmıştır.				
PG1.4.2 Ulusal ve uluslararası değişim programlarıyla gelen öğrenci sayısı	25%	9	15	1,00	-133,33%
Açıklama	İzleme dönemi sonucunda gerçekleşme değeri 1 olup, yılsonu hedeflenen değere ulaşılamamıştır.				
PG1.4.3 Ulusal ve uluslararası değişim programlarına katılan öğretim elemanı sayısı	25%	11	14	20	300,00%
Açıklama	İzleme dönemi içerisindeki gerçekleşme değeri 20 olup, yılsonu hedeflenen değere ulaşılmıştır.				
PG1.4.4 Ulusal ve uluslararası değişim programları için yapılan iş birliği sayısı	25%	39	42	61	733,33%
Açıklama	İzleme dönemi içerisindeki gerçekleşme değeri 61 olup, yılsonu hedeflenen değere ulaşılmıştır.				

A2	Bilimsel araştırma ve geliştirme faaliyetlerinin güçlendirilmesi.				
H2.1	Bilimsel araştırma çıktılarının nicelik ve niteliğini arttırmak.				
H2.1 Performansı	-162,00%				
Sorumlu Birim	Rektörlük				
Performans Göstergesi	Hedefe Etkisi (%)	Plan Dönemi Başlangıç Değeri* (A)	İzleme Dönemindeki Yılsonu Hedeflenen Değer (B)	İzleme Dönemindeki Gerçekleşme Değeri (C)	Performans (%) (C-A)/(B-A)
PG2.1.1 : Uluslararası indekslerde taranan dergilerdeki yayın sayısı	40%	143	184	247	253,66%
Açıklama	İzleme dönemi sonucunda gerçekleşme değeri 247 olup, yılsonu hedeflenen değere ulaşılmıştır.				
PG2.1.2 : ULAKBİM/TR Dizinde taranan dergilerdeki ulusal yayın sayısı	20%	122	193	208	121,13%
Açıklama	İzleme dönemi sonucunda gerçekleşme değeri 208 olup, yılsonu hedeflenen değere ulaşılmıştır.				
PG2.1.3 : Uluslararası yayınevleri tarafından yayımlanan kitap/kitap bölümü sayısı	10%	59	72	165	815,38%
Açıklama	İzleme dönemi sonucunda gerçekleşme değeri 165 olup, yılsonu hedeflenen değere ulaşılmıştır.				
PG2.1.4 : Ulusal yayınevleri tarafından yayımlanan kitap/kitap bölümü sayısı	10%	79	114	56	-65,71%
Açıklama	İzleme dönemi sonucunda gerçekleşme değeri 56 olup, yılsonu hedeflenen değere ulaşılamamıştır.				
PG2.1.5 : Uluslararası ve ulusal (ULAKBİM/TR Dizin) indekslerde taranan dergilerde yapılan atıf sayısı	20%	3.201	3.005	6.755	-1813,27%
Açıklama	İzleme dönemi içerisindeki gerçekleşme değeri 6.755 olup, yılsonu hedeflenen değere ulaşılmıştır.				

A2	Bilimsel araştırma ve geliştirme faaliyetlerinin güçlendirilmesi.				
H2.2	Ulusal, uluslararası ve kurumsal bilimsel araştırma projelerinin sayısını arttırmak, proje kültürünün yaygınlaştırılmasını sağlamak.				
H2.2 Performansı	184,64%				
Sorumlu Birim	Rektörlük				
Performans Göstergesi	Hedefe Etkisi (%)	Plan Dönemi Başlangıç Değeri* (A)	İzleme Dönemindeki Yılsonu Hedeflenen Değer (B)	İzleme Dönemindeki Gerçekleşme Değeri (C)	Performans (%) (C-A)/(B-A)
PG2.2.1 : Kurum dışı destekli (TÜBİTAK, DOKA vb.) ulusal proje sayısı	30%	8	15	12	57,14%
Açıklama	İzleme dönemi sonucunda gerçekleşme değeri 12 olup, yılsonu hedeflenen değere ulaşamamıştır.				
PG2.2.2 : BAP destekli proje sayısı	30%	4	17	4	0,00%
Açıklama	İzleme dönemi sonucunda gerçekleşme değeri 4 olup, yılsonu hedeflenen değere ulaşamamıştır.				
PG2.2.3 : Uluslararası destekli (AB Programları vb.) proje sayısı	25%	1	3	3	100,00%
Açıklama	İzleme dönemi sonucunda gerçekleşme değeri 3 olup, yılsonu hedeflenen değere ulaşılmıştır.				
PG2.2.4 : Düzenlenen proje eğitimi sayısı	15%	1	3	20	950,00%
Açıklama	İzleme dönemi sonucunda gerçekleşme değeri 20 olup, yılsonu hedeflenenden daha ileri bir değere ulaşılmıştır.				

A2	Bilimsel araştırma ve geliştirme faaliyetlerinin güçlendirilmesi.				
H2.3	Akademik personele yönelik bilimsel araştırma imkan ve desteklerini geliştirmek.				
H2.3 Performansı	78,97%				
Sorumlu Birim	Rektörlük				
Performans Göstergesi	Hedefe Etkisi (%)	Plan Dönemi Başlangıç Değeri* (A)	İzleme Dönemindeki Yılsonu Hedeflenen Değer (B)	İzleme Dönemindeki Gerçekleşme Değeri (C)	Performans (%) (C-A)/(B-A)
PG2.3.1 : Ulusal ve uluslararası bilimsel etkinliklere katılım için (sempozyum/ kongre/ konferans vb.) verilen destek sayısı	45%	14	40	33	73,08%
Açıklama	İzleme dönemi sonucunda gerçekleşme değeri 33 olup, yılsonu hedeflenen değere ulaşamamıştır.				
PG2.3.2 : Ulusal ve uluslararası bilimsel etkinliklere toplam katılım destek miktarı (TL)	30%	50.000	110.000	11.219	-64,63%
Açıklama	İzleme dönemi sonucunda gerçekleşme değeri 11.219,00 TL olup, yılsonu hedeflenen değere ulaşamamıştır.				
PG2.3.3 : Öğretim elemanı başına düşen öğrenci sayısı	25%	30	27	22	261,89%
Açıklama	2022 yılı öğretim elemanı sayısının artışı ve mezun edilen öğrencilerin olması sonucu izleme dönemi gerçekleşme değeri hedeflenenden ileri bir sonuç vermiştir.				

A2	Bilimsel araştırma ve geliştirme faaliyetlerinin güçlendirilmesi.				
H2.4	Öğrencilerin bilimsel araştırma yapma, yenilikçilik ve girişimcilik becerilerini/kapasitelerini geliştirmek.				
H2.4 Performansı	474,57%				
Sorumlu Birim	Rektörlük				
Performans Göstergesi	Hedefe Etkisi (%)	Plan Dönemi Başlangıç Değeri* (A)	İzleme Dönemindeki Yılsonu Hedeflenen Değer (B)	İzleme Dönemindeki Gerçekleşme Değeri (C)	Performans (%) (C-A)/(B-A)
PG2.4.1 : Öğrencilere yönelik ulusal/uluslararası bilimsel etkinlik (kongre, sempozyum, proje eğitimi, seminer vb.) sayısı	20%	20	30	48	280,00%
Açıklama	İzleme dönemi sonucunda gerçekleşme değeri 48 olup, yılsonu hedeflenen değere ulaşılmıştır.				
PG2.4.2 : Öğrencilere yönelik ulusal ve uluslararası sanatsal ve sportif etkinlik (sergi/gösteri/atölye/ müsabaka vb.) sayısı	20%	23	30	46	328,57%
Açıklama	İzleme dönemi sonucunda gerçekleşme değeri 46 olup, yılsonu hedeflenen değere ulaşılmıştır.				
PG2.4.3. Öğrenci kulüplerinin yaptığı etkinliklerinin (akademik, sosyal, sanat vb.) sayısı	20%	8	15	121	1614,29%
Açıklama	İzleme dönemi sonucunda gerçekleşme değeri 121 olup, yılsonu hedeflenen değerden ileri bir sonuca ulaşılmıştır.				
PG2.4.4. Üniversitemizin öğrenci kulüplerinin yaptığı etkinliklere toplam destek miktarı (TL)	20%	0	12.000	0	0%
Açıklama	İzleme dönemi sonucunda gerçekleşme değeri 3 olup, yılsonu hedeflenen değere ulaşılmıştır.				
PG2.4.5. Öğrencilerin yürütücü/araştırmacı ve bursiyer olarak yer aldığı proje sayısı (ulusal/uluslararası destekler)	20%	8	12	14	150%
Açıklama	İzleme dönemi sonucunda gerçekleşme değeri 14 olup, yılsonu hedeflenen değere ulaşılmıştır.				

A2	Bilimsel araştırma ve geliştirme faaliyetlerinin güçlendirilmesi.				
H2.5	Tamamlanan lisansüstü tez sayısının ve tezlerden üretilen bilimsel çalışmaları arttırmak.				
H2.5 Performansı	17,16%				
Sorumlu Birim	Rektörlük				
Performans Göstergesi	Hedefe Etkisi (%)	Plan Dönemi Başlangıç Değeri* (A)	İzleme Dönemindeki Yılsonu Hedeflenen Değer (B)	İzleme Dönemindeki Gerçekleşme Değeri (C)	Performans (%) (C-A)/(B-A)
PG2.5.1: Öğretim üyesi başına düşen tamamlanmış tez sayısı	35%	0,40	0,45	0,32	70%
Açıklama	İzleme dönemi içerisindeki gerçekleşme değeri 0,32 olup, yılsonu hedeflenen değere ulaşamamıştır.				
PG2.5.2 : Yayına dönüşen lisansüstü tez sayısı	35%	10	30	10	0%
Açıklama	Birimlerimizden gelen veriler neticesinde izleme dönemi sonucu yayına dönüşen lisansüstü tez sayısında beklenen hedefe ulaşamamıştır.				
PG2.5.3 : Proje ile desteklenen lisansüstü tez sayısı	30%	1	5	0	-25,00%
Açıklama	İzleme dönemi sonucunda gerçekleşme değeri 0 olup, yılsonu hedeflenen değere ulaşamamıştır.				

A2	Bilimsel araştırma ve geliştirme faaliyetlerinin güçlendirilmesi.				
H2.6	Disiplinler arası öncelikli araştırma alanlarının geliştirilmek ve güçlendirmek.				
H2.6 Performansı	210,00%				
Sorumlu Birim	Rektörlük				
Performans Göstergesi	Hedefe Etkisi (%)	Plan Dönemi Başlangıç Değeri* (A)	İzleme Dönemindeki Yılsonu Hedeflenen Değer (B)	İzleme Dönemindeki Gerçekleşme Değeri (C)	Performans (%) (C-A)/(B-A)
PG2.6.1 : Disiplinler arası proje sayısı	50%	0	3	6	200,00%
Açıklama	İzleme dönemi sonucu disiplinlerarası proje sayısında hedeflenen değer üzerinde bir değere ulaşılmıştır.				
PG2.6.2 : Disiplinler arası lisansüstü program sayısı	30%	0	2	4	200,00%
Açıklama	İzleme dönemi sonucu disiplinlerarası proje sayısında hedeflenen değer üzerinde bir değere ulaşılmıştır.				
PG2.6.3 : Disiplinler arası temalı etkinlik (kongre, sempozyum, seminer vb.) sayısı	20%	0	2	5	250,00%
Açıklama	İzleme dönemi sonucu Disiplinler arası temalı etkinlik (kongre, sempozyum, seminer vb.) sayısında hedeflenen değer üzerinde bir sonuca ulaşılmıştır.				

A3	Paydaşlarla iletişim ve etkileşimin geliştirilmesi.				
H3.1	Paydaşlarla iletişim ve etkileşimi arttırmak.				
H3.1 Performansı	25,00%				
Sorumlu Birim	Rektörlük				
Performans Göstergesi	Hedefe Etkisi (%)	Plan Dönemi Başlangıç Değeri* (A)	İzleme Dönemindeki Yılsonu Hedeflenen Değer (B)	İzleme Dönemindeki Gerçekleşme Değeri (C)	Performans (%) (C-A)/(B-A)
PG3.1.1 Tanıtıcı etkinlik sayısı	25%	0	2	0	0,00%
Açıklama	İzleme dönemi sonucu tanıtıcı etkinlik sayısında hedeflenen değere ulaşamamıştır.				
PG3.1.2 Eğitimcilerin eğitime yönelik düzenlenen etkinlik sayısı	25%	1	2	0	-100,00%
Açıklama	İzleme dönemi sonucu eğitimcilerin eğitime yönelik düzenlenen etkinlik sayısında hedeflenen değere ulaşamamıştır.				
PG3.1.3 Dış paydaşlarla yapılan işbirliği/protokol sayısı	25%	10	15	0	0,00%
Açıklama	İzleme dönemi dış paydaşlarla işbirliği/protokol sayısında hedeflenen değere ulaşamamıştır.				
PG3.1.4 Danışma Kurulu Toplantı Sayısı	25%	0	1	2	200,00%
Açıklama	İzleme dönemi sonucunda gerçekleşme değeri 2 olup, yılsonu hedeflenen değere ulaşmıştır.				

A3	Paydaşlarla iletişim ve etkileşimin geliştirilmesi.				
H3.2	Paydaşların memnuniyet düzeyini arttırmak.				
H3.2 Performansı	23,33%				
Sorumlu Birim	Rektörlük				
Performans Göstergesi	Hedefe Etkisi (%)	Plan Dönemi Başlangıç Değeri* (A)	İzleme Dönemindeki Yıllık Hedeflenen Değer (B)	İzleme Dönemindeki Gerçekleşme Değeri (C)	Performans (%) (C-A)/(B-A)
PG3.2.1 Öğrenciyi üniversitede tutma oranı	20%	95	98	99	116,67%
Açıklama	Üniversitemizde gerek kültürel gerek sosyal imkanların artırılması sonucunda izleme dönemi içerisinde öğrenciyi üniversitede tutma oranı hedeflenen değere ulaşılmıştır.				
PG3.2.2 Öğretim elemanlarının memnuniyet düzeyi	25%	0	85	0	0,00%
Açıklama	İzleme döneminde anket yapılamamış olup, öğretim elemanlarının memnuniyet düzeyi belirlenememiştir.				
PG3.2.3 İdari personelin memnuniyet düzeyi	20%	0	85	0	0,00%
Açıklama	İzleme döneminde anket yapılamamış olup, idari personelin memnuniyet düzeyi belirlenememiştir.				
PG3.2.4 Öğrenci memnuniyet düzeyi	25%	0	80	0	0,00%
Açıklama	İzleme döneminde anket yapılamamış olup, öğrencilerin memnuniyet düzeyi belirlenememiştir.				

A3	Paydaşlarla iletişim ve etkileşimin geliştirilmesi.				
H3.3	paydaşlarla birlikte toplumsal duyarlılığın artırılmasında üniversite-paydaş işbirliğini geliştirmek.				
H3.3 Performansı	839,60%				
Sorumlu Birim	Rektörlük				
Performans Göstergesi	Hedefe Etkisi (%)	Plan Dönemi Başlangıç Değeri* (A)	İzleme Dönemindeki Yılsonu Hedeflenen Değer (B)	İzleme Dönemindeki Gerçekleşme Değeri (C)	Performans (%) (C-A)/(B-A)
PG3.3.1 Topluma katkı amaçlı düzenlenen etkinlik sayısı	25%	15	20	92	1540,00%
Açıklama	İzleme dönemi sonucu, topluma katkı amaçlı düzenlenen etkinlik sayısında hedeflenen değere ulaşılmıştır.				
PG3.3.2 Meslek edinme ve geliştirmeye yönelik sertifikalı eğitim programı sayısı	25%	86	103	2	-494,12%
Açıklama	Sertifikalı Eğitim çalışmaları yeni tamamlanmış olup 2022 yılı itibariyle faaliyete geçtiğinden dolayı hedeflenen değere henüz ulaşamamıştır.				
PG3.3.3 Sosyal sorumluluk projesi sayısı	25%	10	18	3	-87,50%
Açıklama	İzleme dönemi sonucu Sosyal Sorumluluk Proje sayısında hedeflenen değere ulaşamamıştır.				
PG3.3.4 Sosyal sorumluluk projelerine katılım sayısı	25%	10	20	250	2400,00%
Açıklama	İzleme dönemi sonucu Sosyal Sorumluluk Projelerine katılım sayısında hedeflenenden ileri bir değere ulaşılmıştır.				

A3	Paydaşlarla iletişim ve etkileşimin geliştirilmesi.				
H3.4	Öğrencilerin sosyal ve kişisel gelişimlerini desteklemek.				
H3.4 Performansı	188,24%				
Sorumlu Birim	Rektörlük				
Performans Göstergesi	Hedefe Etkisi (%)	Plan Dönemi Başlangıç Değeri* (A)	İzleme Dönemindeki Yıllık Hedeflenen Değer (B)	İzleme Dönemindeki Gerçekleşme Değeri (C)	Performans (%) (C-A)/(B-A)
PG3.4.1 Uluslararası değişim programlarına katılan öğrenci sayısı	25%	7	13	53	766,67%
Açıklama	İzleme dönemi sonucunda gerçekleşme değeri 53 olup, yılsonu hedeflenenden ileri bir değere ulaşılmıştır.				
PG3.4.2 Öğrenciler tarafından alınan ödül sayısı	25%	4	10	6	33,33%
Açıklama	İzleme dönemi sonucunda gerçekleşme değeri 6 olup, yılsonu hedeflenen değere ulaşamamıştır.				
PG3.4.3 Girişimcilik sertifikası alan öğrenci sayısı	25%	16	50	0	-47,06%
Açıklama	Girişimcilik sertifikasına ilişkin bir faaliyet düzenlenmediğinden ötürü izleme dönemi hedeflenen değere ulaşamamıştır.				
PG3.4.4 Girişimcilik temalı öğrenci gruplarına katılan öğrenci sayısı	25%	0	60	0	0,00%
Açıklama	Girişimcilik temalı öğrenci gruplarına yönelik bir faaliyet düzenlenmediğinden ötürü izleme dönemi hedeflenen değere ulaşamamıştır.				

A4	Kurumsal kültür ve altyapının güçlendirilmesi				
H4.1	Üniversitenin yapısal ve teknik alt yapısını güçlendirmek.				
H4.1 Performansı	1494,38%				
Sorumlu Birim	Rektörlük				
Performans Göstergesi	Hedefe Etkisi (%)	Plan Dönemi Başlangıç Değeri* (A)	İzleme Dönemindeki Yılsonu Hedeflenen Değer (B)	İzleme Dönemindeki Gerçekleşme Değeri (C)	Performans (%) (C-A)/(B-A)
PG4.1.1 (Eğitim alanı miktarı)/(Toplam öğrenci sayısı) oranı	50%	5,36	6,00	23,08	2768,75%
Açıklama	İzleme dönemi içerisinde Üniversitemize yeni bir Meslek Yüksek Okulu kazandırılması sonucu eğitim alanı miktarı artmış olup, yıl içerisinde mezun olan öğrenciler bulunması neticesinde toplam öğrenci sayısından azalma meydana gelmiştir.Bu sebeplerden dolayı izleme dönemi sonucu hedeflenen değerden ileri bir neticeye ulaşılmıştır.				
PG4.1.3 (Sosyal alan miktarı) / (Toplam öğrenci sayısı) oranı	50%	0,55	0,80	1,10	220,00%
Açıklama	İzleme dönemi içerisinde Üniversitemizde sosyal alan miktarı artırılmış olup, yıl içerisinde mezun olan öğrenciler bulunması neticesinde toplam öğrenci sayısından azalma meydana gelmiştir.Bu sebeplerden dolayı izleme dönemi sonucu hedeflenen değerden ileri bir neticeye ulaşılmıştır.				

A4	Kurumsal kültür ve altyapının güçlendirilmesi.				
H4.2	Mezunlarla iletişim ve iş birliğini güçlendirmek.				
H4.2 Performansı	0,00%				
Sorumlu Birim	Rektörlük				
Performans Göstergesi	Hedefe Etkisi (%)	Plan Dönemi Başlangıç Değeri* (A)	İzleme Dönemindeki Yıllık Hedeflenen Değer (B)	İzleme Dönemindeki Gerçekleşme Değeri (C)	Performans (%) (C-A)/(B-A)
PG4.2.1 Mezunlarla yapılan etkinlik sayısı	50%	0	4	0	0,00%
Açıklama	Mezun öğrencilere yönelik bir faaliyet düzenlenmediğinden ötürü izleme dönemi hedeflenen değere ulaşamamıştır.				
PG4.2.2 Mezun sistemine kayıtlı mezun sayısı	50%	0	1.500	0	0,00%
Açıklama	Mezun Sistemi henüz faaliyete geçmediğinden ötürü izleme dönemi hedeflenen değere ulaşamamıştır.				

A5	Yükseköğretimde eğitimin-öğretim faaliyetlerinin ulusal/uluslararası standartlara taşınması ve sürdürülebilir olmasının sağlanması				
H5.1	Farklı programlarda harmanlanmış, uzaktan veya açık lisans ve lisansüstü ders sayısı arttırmak				
H5.1 Performansı	23422,50%				
Sorumlu Birim	Rektörlük				
Performans Göstergesi	Hedefe Etkisi (%)	Plan Dönemi Başlangıç Değeri* (A)	İzleme Dönemindeki Yılsonu Hedeflenen Değer (B)	İzleme Dönemindeki Gerçekleşme Değeri (C)	Performans (%) (C-A)/(B-A)
PG5.1.1 Harmanlanmış ders sayısı	20%	0	8	9	112,50%
Açıklama	İzleme dönemi içerisinde harmanlanmış ders sayısında hedeflenen değere ulaşılmıştır.				
PG5.1.1 Uzaktan ders sayısı	60%	10	40	185	583,33%
Açıklama	İzleme dönemi uzaktan ders sayısında hedeflenen değer çok üzerinde bir gerçekleşme değerine ulaşılmıştır.				
PG5.1.2 Açık ders sayısı	20%	0	4	4.610	115250,00%
Açıklama	İzleme döneminde açık ders sayısında hedeflenen değer çok üzerinde bir gerçekleşme değerine ulaşılmıştır.				

A5	Yükseköğretimde eğitim-öğretim faaliyetlerinin ulusal/uluslararası standartlara taşınması ve sürdürülebilir olmasının sağlanması				
H5.2	Hayat boyu öğrenme kapsamında uzaktan eğitimle yürütülen programların ve sertifikaların sayısını arttırmak				
H5.2 Performansı	10,00%				
Sorumlu Birim	Rektörlük				
Performans Göstergesi	Hedefe Etkisi (%)	Plan Dönemi Başlangıç Değeri* (A)	İzleme Dönemindeki Yılsonu Hedeflenen Değer (B)	İzleme Dönemindeki Gerçekleşme Değeri (C)	Performans (%) (C-A)/(B-A)
PG5.2.1 Uzaktan eğitimle yürütülen programların sayısı	60%	2	8	9	116,67%
Açıklama	Pandemi sonrası birçok programın uzaktan eğitim yoluyla öğrenime devam etmesi neticesinde hedeflenen değer üstünde bir sonuçla izleme dönemi gerçekleşme değerine ulaşılmıştır.				
PG5.2.2 Uzaktan eğitimle yürütülen sertifikaların sayısı	40%	3	5	0	-150,00%
Açıklama	Sertifikalı Eğitim çalışmaları 2022 yılı itibariyle faaliyete başlamış olup, hedeflenen değere ulaşamamıştır.				

IV. KURUMSAL KABİLİYET ve KAPASİTENİN DEĞERLENDİRİLMESİ

A-Üstünlükler

- Güçlü bir akademik kadronun mevcudiyeti
- Genç ve dinamik bir akademik kadronun mevcudiyeti,
- Akademik ve bilimsel kültür ve tarihe sahip akademik birimler ve personelin mevcudiyeti,
- YKS’de yüksek oranda tercih edilen programlarının varlığı,
- Uluslararası işbirliğinin sürekli artırılması,
- Uzaktan Eğitim Uygulama ve Araştırma Merkezinin olması,
- Sürekli Eğitim Uygulama ve Araştırma Merkezinin varlığı,
- Öğrenci/öğretim elemanı değişiminin gittikçe artması,
- Çift anadal uygulama olanağının bulunması,
- Öğrencilere fakülte içi bölümler arası geçiş imkânının sunulması,
- Öğrencilerin ders dışı etkinliklerine önem verilmesi,
- Öğrenci sorunlarına duyarlı yönetim,
- Öğrenciler, öğretim elemanları ve idari personelin yönetime kolaylıkla ulaşabilme imkânı,
- Yürütülen tüm süreçlere ilişkin ilgili mevzuatın varlığı,

B- Zayıflıklar

- Çok sayıda (dokuz adet), dağınık yerleşke kapasitesine sahip olması,
- Tüm akademik ve idari birimlerin kendilerine uygun fiziksel mekânlarının (derslik, laboratuvar, idari ve akademik çalışma ofisleri, vb.) bulunmaması,
- Tüm akademik ve idari birimlerin kullandıkları fiziksel mekânların kapasite ve donanım bakımından yetersizliği,
- Rektörlüğe bağlı uygulama ve araştırma merkezleri, koordinatörlükler ve/veya ofislerin uygun fiziksel mekânlarının bulunmaması,
- Akademik birimlerin büyük çoğunluğunda araştırma görevlisi kadrosunun yetersizliği veya hiç bulunmaması,
- Tüm akademik ve idari birimlerde önemli oranda idari personel (idari hizmetler, teknik hizmetler, yardımcı hizmetler, vb.) yetersizliği,
- Rektörlüğe bağlı uygulama ve araştırma merkezleri, koordinatörlükler ve/veya ofislerin uygun idari personeli (idari hizmetler, teknik hizmetler, yardımcı hizmetler, vb.) yetersizliği veya hiç bulunmaması,
- Akademik birimlerde kullanılan fiziksel eğitim öğretim mekânlarının bakım onarımının

yapılamaması,

- Akademik birimlerin kullandıkları fiziksel eğitim öğretim mekânlarının mevcut öğretim teknolojilerinin yenilenememesi,
- Akademik ve idari birimlerin kullandıkları bilişim teknolojilerinin yetersizliği ve yenilenememesi,
- Tüm yerleşkelerde açık ve kapalı spor tesislerinin (atletizm sahası, havuz, futbol sahası, vb.) yetersizliği ve mevcut tesislerin yenilenememesi,
- Mevcut kütüphanenin yetersizliği ve Üniversitenin geneline hizmet edecek bağımsız ve merkezi bir kütüphane binası ve imkânlarının bulunmaması,
- Tüm yerleşkelerde yemekhane tesislerinin yetersizliği ve mevcut tesislerin yenilenememesi,
- Rektörlüğün araç varlığının (hizmet aracı, otobüs, iş makinesi, kamyon, vb.) çok yetersiz olması,
- Üniversitenin henüz yerleşik bir bilgi yönetim sisteminin bulunmayışı ve sürekli değiştirilmesi,
- Akademik birimlere göre öğretim üyesi-öğrenci dağılımının dengesizliği,
- Bazı akademik birimlerde öğretim üyesi azlığı nedeniyle ders yükünün fazlalığı,
- Bazı akademik birimlerde derslerin yürütülmesinde hala Üniversite dışından (Hukuk Fakültesi, Devlet Konservatuvarı, vb.) öğretim elemanlarının görevlendirmesinin yapılması,
- Mevcut lisans programlarına göre lisansüstü (tezli yüksek lisans veya doktora) programlarının sayısının yetersiz olması,
- Gerek iç gerekse dış destekli araştırma proje sayılarıyla bilimsel araştırmaların yeterli düzeyde olmayışı,
- Disiplinlerarası programların bulunmayışı ve disiplinlerarası çalışmaların yetersizliği,
- Bilimsel projeler ile ulusal ve uluslararası bilimsel etkinliklere katılım yönünden öğretim elemanlarına sağlanan desteklerin yetersiz olması,
- Üniversitenin kalite koordinatörlüğü ile iç kontrol sisteminin yapılandırılmamış olması,
- Üniversitenin çoğu yerleşkelerinde ve binalarında dezavantajlı bireylere göre fiziksel alt yapının düzenlenememesi,
- Mezun bilgi sisteminin henüz oluşturulamaması,
- Öğretim elemanlarına yönelik eğitimcilerin eğitimi kapsamında sistematik eğitim programlarının bulunmayışı,
- İdari personele yönelik sistematik kişisel ve mesleki gelişim ve eğitim programlarının bulunmayışı,
- Üniversite genelinde gerek iç gerekse dış paydaşlarla sistematik bir iletişimin kurulamaması (örneğin danışma kurullarının toplanamaması),
- Öğrencilere ve personel yönelik sosyal, kültürel ve sportif etkinliklerin sayısının yetersizliği,
- Sosyal sorumluluk kapsamında yapılan çalışmaların yetersizliği,
- Öğrenci konseyi ve öğrenci kulüplerinin fiziksel mekânlarının bulunmayışı,
- Yabancı uyruklu öğrenci sayısının azlığı,

C-Fırsatlar

- Ulusal ve uluslararası düzeyde tanınmış, özellikle sosyal bilimler alanında köklü bir akademik kültür ve tarihe sahip akademik birimlerin ve personelin mevcudiyeti,
- Yaş olarak genç sayılacak, dinamik bir akademik kadronun mevcudiyeti
- Trabzon'un bir eğitim, sağlık, kültür, sanat, tarih, turizm ve spor kenti olarak algılanması yönündeki kamu ve özel sektör desteği,
- Trabzon şehrinin hem yurt içi hem de yurt dışındaki öğrenciler ve aileler tarafından tercih edilen bir şehir olması,
- Trabzon'un Rusya, Kafkasya ve Orta Asya ülkeleri ile geçiş konumunda olması,
- Trabzon şehrinin kara, hava ve deniz yolu ulaşımı açısından ulusal ve uluslararası çeşitli ve zengin ulaşım imkânlarına sahip olması,
- Yeni bir Üniversite olarak sürekli yeni akademik birimlerin ve programların açılması ve akademik kadronun giderek daha da çeşitlenmesi ve zenginleşmesi,
- Yurt içi ve yurt dışı üniversitelerde lisansüstü eğitim yapmış ve yapmakta olan akademik personelin varlığı,

D-Tehditler

- Üniversitenin dağınık yerleşke (dokuz adet) kapasitesine sahip olması,
- Tüm akademik, araştırma ve idari birimlerin kendilerine uygun fiziksel mekânlarının (derslik, laboratuvar, idari ve akademik çalışma ofisleri, vb.) bulunmaması,
- Öğrencilere yönelik eğitim, sosyal, kültürel ve sportif imkânların yetersizliği,
- Kampus alanlarının genişletme imkânlarının giderek azalması
- Yeni kurulan bir Üniversite olmasına karşın akademik (özellikle araştırma görevlisi) ve idari personel ihtiyacının istenen oranda karşılanmaması,
- Gerek Üniversite düzeyinde gerekse akademik birimler düzeyinde mezun derneklerinin kurulamamış olması,
- Öğrenci kontenjanlarının akademik kadro potansiyeli yanında fiziki altyapı ve mali kaynaklara göre belirlenememesi,
- İstihdam eksikliği nedeniyle öğrencilerde oluşan motivasyon eksikliği,
- Bölgede büyük kamu ve özel sektör (sanayi, endüstri, turizm, vb.) kuruluşlarının bulunmaması,
- Üniversite gelirlerinden yapılan kesintilerin yüksekliği
- Akademik ve idari personel için yeterli sayıda kamu konutlarının bulunmaması,
- Türkiye'de hemen hemen her ilde üniversitelerin bulunması nedeniyle hem öğrenci hem de personel açısından yerleşmenin artması,
- Üniversitelerarası rekabetin giderek artması,

V- ÖNERİ VE TEDBİRLER

Önerilerimiz;

- Üniversitenin faaliyetlerinde (eğitim öğretim, araştırma geliştirme, toplumsal hizmet, idari yönetim, vb.) Üniversitenin stratejik plan hedefleri ile yerel, bölgesel ve ulusal hedefler mutlaka dikkate alınmalı,
- Üniversitenin hedeflerine ulaşabilmesi için akademik ve idari personel sayısının ivedilikle artırılması,
- Tüm akademik ve idari birimlerin kendilerine uygun fiziksel mekânlarının (derslik, laboratuvar, idari ve akademik çalışma ofisleri, binalar, vb.) yapılması,
- Rektörlüğe bağlı uygulama ve araştırma merkezleri, koordinatörlükler, ofisler ile öğrenci kulüplerine uygun fiziksel mekânların tedarik edilmesi,
- Üniversitede akademik ve idari personelin çalışma koşullarının (fiziksel mekân, gerekli donanım ve materyaller, vb.) iyileştirilmesi,
- Kurum içi ve kurum dışı destekli ulusal ve uluslararası proje imkânlarının artırılması amacıyla öğretim elemanlarının desteklenmesi,
- Yabancı uyruklu öğrenci sayısının arttırılması için yurt dışında yıl boyu tanıtım çalışmalarının yapılması,
- Öğretim elemanları ve öğrencilerin panel, konferans, kongre, sempozyum, söyleşi, gezi, sergi, konser, spor ve benzeri etkinlikleri yapmaları teşvik edilmesi ve desteklenmesi,
- Üniversitede hem öğrencilerin hem de idari ve akademik personelin çalışmalarında kullanmaları, kolay ve hızlı bilgi erişim imkânlarına sahip olabilmeleri için Üniversitenin bilgi iletişim teknolojileri kapasitesi ivedilikle geliştirilmesi ve iyileştirilmesi,
- Üniversitenin yerleşkeleri arasında kolay erişim ve ulaşım imkanlarının oluşturulması,
- Akademik birimlerin akademik personel (özellikle araştırma görevlisi) ve idari personel (idari hizmetler, teknik hizmetler, yardımcı hizmetler, vb.) ihtiyaçlarının ivedilikle karşılanması,
- Akademik birimlerde kullanılan fiziksel eğitim öğretim mekânlarının bakım onarımının yapılması ve mevcut öğretim teknolojilerinin yenilenmesi,
- Tüm yerleşkelerin yemekhane, kantin, kültür merkezi, açık ve kapalı spor tesisleri (atletizm sahası, havuz, futbol sahası, vb.) gibi tesisler açısından iyileştirilmesi,
- Üniversitenin geneline hizmet edecek bağımsız ve merkezi bir kütüphane binası ve imkânlarının oluşturulması,
- Üniversitenin araç ihtiyacının (hizmet aracı, otobüs, iş makinesi, kamyon, vb.) karşılanması,
- Üniversitenin yerleşik bir bilgi yönetim sistemini kullanmaya başlaması,
- Öğretim üyesi kadrolarının dağılımında birimlerin ihtiyacının yanında öğrenci varlığı da dikkate alınarak dengeli bir dağılımın yapılması,
- Bazı akademik birimlerin (Devlet Konservatuvarı, Hukuk Fakültesi, vb.) öğretim üyesi ihtiyacı

karşılanarak kurum dışından ders görevlendirmelerini azaltılması,

- Lisansüstü (tezli yüksek lisans veya doktora) programların sayısının artırılması için ihtiyaç bulunan programlara öncelik verilerek öğretim üyesi sayısının artırılması,
- Disiplinlerarası programların açılması ve disiplinlerarası çalışmaların başlatılması için öğretim elemanlarının teşvik edilmesi ve desteklenmesi,
- Bilimsel projeler ile ulusal ve uluslararası bilimsel etkinliklere katılımın artırılması için öğretim elemanlarına sağlanan desteklerin artırılması,
- Üniversitenin kalite koordinatörlüğü ile iç kontrol sisteminin ivedilikle yapılandırılması için uzman akademik ve idari personel ile desteklenmesi,
- Üniversitenin yerleşkelerinde ve binalarında dezavantajlı bireylere göre fiziksel alt yapının düzenlenmesi,
- Mezun bilgi sisteminin ivedilikle oluşturulması,
- Öğretim elemanlarına yönelik eğitimcilerin eğitimi kapsamında sistematik eğitim programlarının başlatılması,
- İdari personele yönelik sistematik kişisel ve mesleki gelişim ve eğitim programlarının başlatılması,
- Üniversite genelinde gerek iç gerekse dış paydaşlarla sistematik bir iletişimin kurulması (örneğin danışma kurullarının toplanması),
- Öğrencilere ve personel yönelik sosyal, kültürel ve sportif etkinliklerin sayısının artırılması,
- Sosyal sorumluluk çalışmalarının artırılması için öğrenciler ile akademik ve idari personelin teşvik edilmesi ve desteklenmesi,
- Üniversite bütçelerinin daha esnek yönetilmesini sağlayacak yeni bir mâli yönetim mevzuatı geliştirilmesi,

VI – EKLER

Ek-2: Üst Yöneticinin İç Kontrol Güvence Beyanı

İÇ KONTROL GÜVENCE BEYANI

Üst yönetici olarak görev ve yetkilerim çerçevesinde Trabzon Üniversitesi bütçesinin; kalkınma planına, yıllık programa, stratejik plan ve performans programı ile hizmet gereklerine uygun olarak hazırlandığını ve uygulandığını, amaç ve hedeflerin gerçekleştirilmesi ve ilgili mevzuatla düzenlenen görev ve hizmetlerin yerine getirilmesi için bütçe ile tahsis edilmiş kaynakların, planlanmış amaçlar doğrultusunda ve iyi malî yönetim ilkelerine uygun olarak kullanıldığını beyan ederim.

Bu çerçevede iç kontrol sisteminin; idarenin gelir, gider, varlık ve yükümlülüklerinin etkili, ekonomik ve verimli bir şekilde yönetilmesine, kanunlara ve diğer düzenlemelere uygun olarak faaliyet göstermesine, her türlü malî karar ve işlemlerde usulsüzlük ve yolsuzluğun önlenmesine, karar oluşturmak ve izlemek için düzenli, zamanında ve güvenilir rapor ve bilgi edinilmesine, varlıkların kötüye kullanılmasının ve israfının önlenmesine ve kayıplara karşı korunmasına ilişkin yeterli ve makul güvenceyi sağladığını bildiririm.

Bu güvence, üst yönetici olarak sahip olduğum bilgi ve değerlendirmelere, yönetim bilgi sistemlerine, iç kontrol sistemi değerlendirme raporlarına, izleme ve değerlendirme raporlarına, harcama yetkilileri ile malî hizmetler birim yöneticisi tarafından sunulan güvence beyanlarına ve denetim raporlarına dayanmaktadır.

Bu raporda yer alan bilgilerin güvenilir, tam ve doğru olduğunu beyan ederim.

(Trabzon-Akçaabat-28.02.2023)

Prf. Dr. Emin AŞIKKUTLU
Rektör

Ek-4: Mâli Hizmetler Birim Yöneticisinin Beyanı

MÂLİ HİZMETLER BİRİM YÖNETİCİSİNİN BEYANI

Malî hizmetler birim yöneticisi olarak yetkim dâhilinde;

İç kontrol sisteminin Trabzon Üniversitesinde oluşturulması, uygulanması ve geliştirilmesi çalışmalarında gerekli koordinasyonun sağlandığını, eğitim ve rehberlik hizmeti verildiğini, faaliyetlerin malî yönetim ve kontrol mevzuatı ve diğer mevzuata uygun olarak yürütüldüğünü, kamu kaynaklarının etkili, ekonomik ve verimli bir şekilde kullanılmasını temin etmek üzere iç kontrol süreçlerinin işletildiğini, uygulama sonuçlarının izlendiğini ve gerekli tedbirlerin alınması için düşünce ve önerilerimin zamanında üst yöneticiye raporlandığını beyan ederim.

Malî kanunlarla ilgili diğer mevzuatın uygulanması konusunda üst yöneticiye ve harcama yetkililerine gerekli bilgileri sağladığımı ve danışmanlık faaliyetinde bulunduğumu bildiririm.

Bu Raporunun "III/A- Malî Bilgiler" bölümünde yer alan bilgilerin güvenilir, tam ve doğru olduğunu teyit ederim. (Trabzon-Akçaabat -28.02.2023)

Veysel SAY
Strateji Geliştirme Daire Başkan