

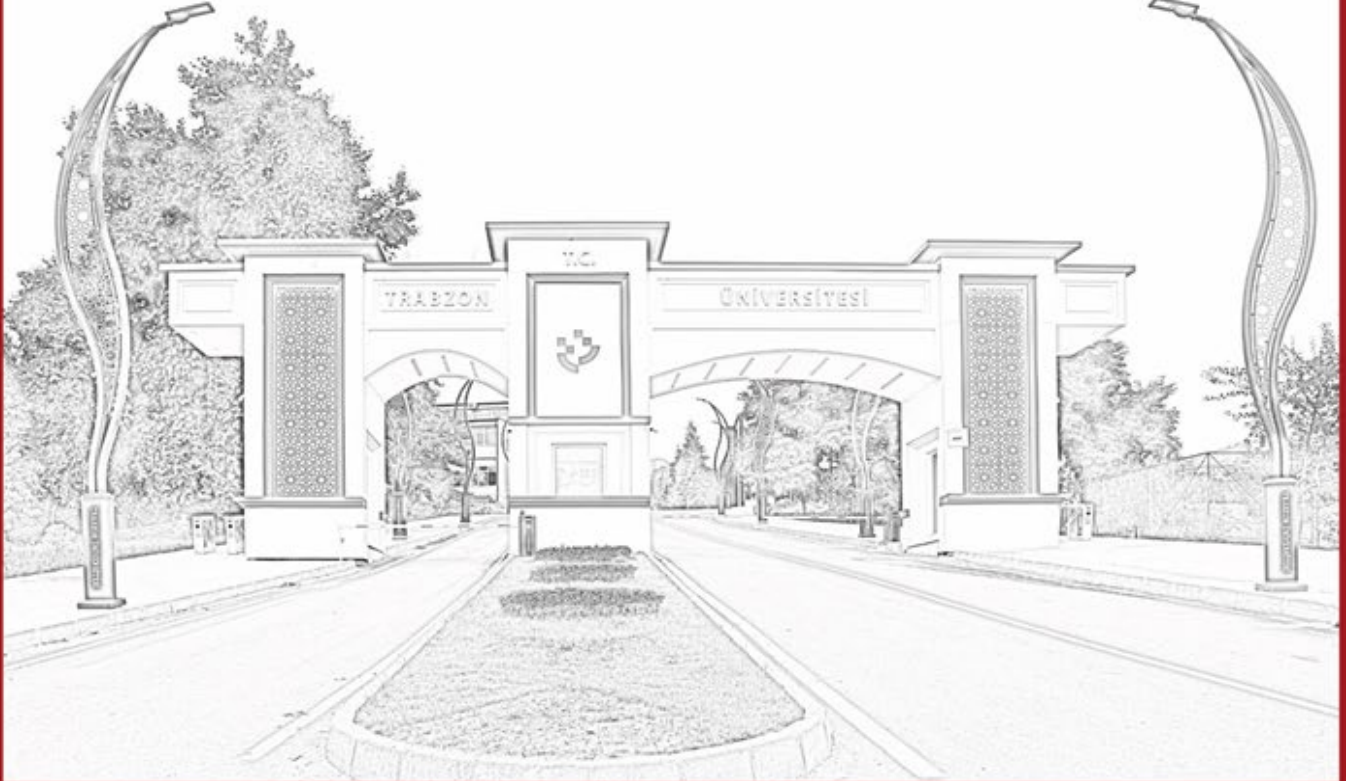

2024 YILI İDARE FAALİYET RAPORU



İçindekiler

ÜST YÖNETİCİ SUNUŞU.....	1
<i>Misyon ve Vizyon</i>	6
Misyon	6
Vizyon	6
Temel Değerler	7
<i>Yetki, Görev ve Sorumluluklar</i>	8
1- Üniversite Organlarımız (Rektör, Senato, Üniversite Yönetim Kurulu)	9
<i>İdareye İlişkin Bilgiler</i>	14
1-Fiziksel Yapı	14
<i>1.1.Eğitim Alanları ve Derslikler</i>	14
<i>1.2. Sosyal Alanlar</i>	19
<i>1.3.Hizmet Alanları</i>	23
<i>1.4. Araziler</i>	23
2- Teşkilat Yapısı	27
3-Teknoloji Ve Bilişim Altyapısı	28
<i>3.1.Teknolojik Kaynaklar</i>	28
<i>3.2 Kütüphane Hizmetleri</i>	30
<i>3.3. Taşınır</i>	35
4- İnsan Kaynakları	36
<i>4.1.Akademik Personel</i>	36
<i>4.2. İdari Personel</i>	40
<i>4.3.Sözleşmeli ve Sürekli İşçi Kadrolarında Çalışan Personel Bilgileri</i>	42
5.Sunulan Hizmetler	44
<i>5.1.Eğitim Hizmetleri</i>	44
<i>5.2.Beslenme Hizmeti</i>	56
<i>5.3.Kültür Hizmetleri</i>	57
<i>5.4.Spor Hizmetleri</i>	65
<i>5.5.Diğer Hizmetler</i>	70
<i>5.6.İdari Hizmetler</i>	82
6.Yönetim ve İç Kontrol Sistemi	85
<i>6.1.İç Kontrol Sistemi</i>	85
<i>6.2. Ön Malî Kontrol</i>	86
D-Diğer Hususlar	87
II. AMAÇ VE HEDEFLER	91
<i>A. İdarenin Amaç ve Hedefleri</i>	91
III. FAALİYETLERE İLİŞKİN BİLGİ ve DEĞERLENDİRMELER	92
<i>A- Mâli Bilgiler</i>	92
-Temel Mâli Tablolara İlişkin Açıklamalar	100
3- Mali Denetim Sonuçları	108
<i>B.PERFORMANS BİLGİLERİ</i>	108
1-Program, Alt Program, Faaliyet Bilgileri	108

2.Performans Sonuçlarının Değerlendirilmesi	113
2.2.Performans Sonuçlarının Değerlendirilmesi	118
3.Stratejik Plan Değerlendirilmesi.....	121
IV. KURUMSAL KABİLİYET ve KAPASİTENİN DEĞERLENDİRİLMESİ.....	139
<i>A-Üstünlükler</i>	<i>139</i>
<i>B- Zayıflıklar.....</i>	<i>139</i>
<i>C-Fırsatlar.....</i>	<i>141</i>
<i>D-Tehditler.....</i>	<i>141</i>
V- ÖNERİ VE TEDBİRLER.....	142
VI – EKLER.....	144
İÇ KONTROL GÜVENCE BEYANI.....	144
MÂLİ HİZMETLER BİRİM YÖNETİCİSİNİN BEYANI.....	145

TABLolar DİZİNİ

Tablo 1. Trabzon Üniversitesi Akademik Birimlerinin Kuruluş Tarihleri.....	3
Tablo 2. Üniversitemiz Faal Eğitim-Öğretim Birimlerinin Yerleşkelere Dağılımı	14
Tablo 3 Toplam Alan/Mülkiyet Durumu	15
Tablo 4. Fiziki Alanlar	16
Tablo 5. Eğitim Alanlarının Birimlere Göre Dağılımı	18
Tablo 6 Fen-Sosyal ve Kültürel Amaçlı Diğer Uygulama ve Araştırma Merkez Bina ve Tesisleri.....	19
Tablo 7 Yemekhane Kantin/Kafeteryalar	19
Tablo 8. Toplantı ve Konferans Salonu Sayıları.....	20
Tablo 9 Misafirhane ve Lojmanlar.....	21
Tablo 10 Spor Amaçlı Bina ve Tesisler	22
Tablo 11 Hizmet Alanları	23
Tablo 12 Diğer Sosyal Alanlar.....	23
Tablo 13 Genel Alanlar.....	23
Tablo 14 Özel İşletmelere Kiraya Verilen Alanların Yıllara Göre Dağılımı	24
Tablo 15 Ambar ve Arşiv Alanları.....	26
Tablo 16 Teknolojik Kaynaklar Tablosu	29
Tablo 17 Kütüphane Hizmetleri.....	30
Tablo 18 Abone Olunan Bazı Kütüphane Veri Tabanları.....	31
Tablo 19 Üniversitemizin İndeksli Yayın Sayıları.....	33
Tablo 20 2024 Yılında Kabul Edilen BAP Projelerinin Türlerine Göre Dağılımı.....	34
Tablo 21 2024 Yılı Koleksiyonunun Dağılımı.....	34
Tablo 22. Kayıtlı Kullanıcı Sayıları.....	34
Tablo 23. Taşınırılar.....	35
Tablo 24 Taşıtlı Sayıları.....	35
Tablo 25. Personel Sayıları	36
Tablo 26 Akademik Personelin Unvan Bazında Dağılımı	37
Tablo 27. Akademik Personelin Yurtiçi ve Yurt Dışı Görevlendirmeleri	38
Tablo 28. 2547/38 Göre Görevlendirme Tablosu	38
Tablo 29. Akademik Personelin Yaş İtibariyle Dağılımı.....	38
Tablo 30 Akademik Personelin Hizmet Süreleri	39
Tablo 31. Birimlere Göre 2024 Yılında Atanan Akademik Personel Sayısı.....	39
Tablo 32. 2024 Yılında Ayrılan Akademik Personel Sayısı	39
Tablo 33. Yabancı Uyruklu Akademik Personel Sayısı.....	40
Tablo 34 Yabancı Uyruklu Akademik Personelin Ülkelere Göre Dağılımı	40
Tablo 35 İdari Personelin Kadro Dağılımı.....	40
Tablo 36 Engelli İdari Personel Sayısı.....	40
Tablo 37 İdari Personelin Birimlere Göre Dağılımı.....	41
Tablo 38. İdari Personelin Eğitim Durumu.....	41
Tablo 39. İdari Personelin Hizmet Süreleri.....	42
Tablo 40 İdari Personelin Yaş İtibariyle Dağılımı	42
Tablo 41. 2024 Yılında Görevden Ayrılan İdari Personel	42
Tablo 42. İdari Personelere Yönelik Düzenlenen Hizmet İçi Eğitim Programı.....	42
Tablo 43 Sözleşmeli Personel ve İşçi Sayısının Yıllar İtibariyle Dağılımı.....	42
Tablo 44 Akademik Personelin Dolu Boş Kadro Durumu (2024).....	43
Tablo 45. Eğitim-Öğretim Yılı Öğrenci Sayıları	44
Tablo 46. Öğrenci Kontenjanları ve Doluluk Oranları	45
Tablo 47. Yılında Kayıt Yapan Öğrenci Sayısı	46
Tablo 48. Birimlerin Program Listesi	47
Tablo 49. Yüksek Lisans ve Doktora Programları Öğrenci Sayıları.....	50
Tablo 50. Lisansüstü Eğitim Enstitüsü Alanlarına Göre Tez Sayıları	52
Tablo 51. Yabancı Dil Hazırlık Öğrenci Sayıları.....	52
Tablo 52. Engelli Öğrenci Sayıları.....	52
Tablo 53. Yabancı Uyruklu Öğrencilerin Geldikleri Ülke ve Programlara Göre Dağılımı	53
Tablo 54. Üniversiteden Ayrılan Öğrenci Sayıları.....	55
Tablo 55. Yatay ve Dikey Geçişle Gelen Öğrenci Sayıları.....	55
Tablo 56 Çift Anadal ve Yandal Programına Katılan Öğrenci Sayıları.....	55
Tablo 57. Yemek Bursu Alan Öğrencilerin Akademik Birim Bazında Dağılımı	56
Tablo 58 Beslenme Hizmeti.....	57

Tablo 59. Kültürel Faaliyetler Tablosu	57
Tablo 60. Öğrenci Toplulukları Tarafından Düzenlenen Kültürel Faaliyetler.....	59
Tablo 61. Öğrenci Toplulukları	63
Tablo 62. Öğrenci Kulüpleri	64
Tablo 63. Öğrenci Yemek Hizmetleri.....	64
Tablo 64. Kısmi Zamanlı Çalışan Öğrenciler	64
Tablo 65. Spor Faaliyet Hizmetleri.....	65
Tablo 66. Sporcu Bilgileri.....	66
Tablo 67. Bireysel ve Grup Takım Sayıları ve Katılan Turnuvalar.....	68
Tablo 68. Yeni Editörlük ve Hakemlik Yapan Öğretim Üyesi Sayıları.....	69
Tablo 69. Uzaktan Eğitim Faaliyet Bilgileri	70
Tablo 70. Sürekli Eğitim Uygulama ve Araştırma Merkezi Tarafından Yapılan Faaliyetler	71
Tablo 71. Erasmus Değişim Programı Kapsamında Giden/Gelen Öğrenci Sayıları.....	73
Tablo 72. Paydaşlarla İmzalanan İşbirliği Sayıları	73
Tablo 73. Bilimsel Araştırma Projeleri	75
Tablo 74. Erasmus Değişim Programları Kapsamında Giden/Gelen Akademik ve İdari Personel	77
Tablo 75. Erasmus+ Değişim Hareketliliği Performans Verileri.....	79
Tablo 76. Dava Sayıları	84
Tablo 77. Yayınlarla İlgili Faaliyet Bilgileri.....	87
Tablo 78. Bilimsel Araştırma Proje Bilgileri	87
Tablo 79. TÜBİTAK Tarafından Desteklenen Projeler.....	88
Tablo 80. TÜBİTAK Tarafından Desteklenen Projelerin Fakültelere Göre Dağılımı.....	88
Tablo 81. Desteklenmiş/Yıl İçinde Devam Eden/Sona Eren TÜBİTAK Projeleri.....	88
Tablo 82. Projelerin Sektörlere Göre Dağılımı	89
Tablo 83. Bitirilen ve Devam Eden Yatırım Projeleri	89
Tablo 84. İhale Bilgileri	90
Tablo 85 Ekonomik Sınıflandırmaya Göre Bütçe Giderleri	93
Tablo 86. Mal ve Hizmet Alım Giderleri.....	95
Tablo 87 Bütçe Ödenek ve Harcamalar	96
Tablo 88 Elektrik, Su ve Doğalgaz Giderleri.....	96
Tablo 89. Fonksiyonel Düzeyde Bütçe Giderleri.....	97
Tablo 90. Sermaye Giderleri.....	97
Tablo 91. Ekonomik Sınıflandırmaya Göre Bütçe Gelirleri	98
Tablo 92. Üniversitemizin 2024 yılı Mizanı	100
Tablo 93. Faaliyet Sonuçları Tablosu	103
Tablo 94 Döner Sermaye İşletme Müdürlüğü Mizanı	107
Tablo 95 Program, Alt Program Faaliyet Bilgileri Tablosu.....	108
Tablo 96 Performans Göstergesi Gerçekleşmeleri İzleme Formu	113
Tablo 97. Performans Sonuçlarının Değerlendirilmesi Tablosu.....	118
Tablo 98 Stratejik Plan Değerlendirme Tabloları	121

RESİM DİZİNİ

Resim 1- Trabzon Üniversitesi Girişi.....	6
Resim 2- Fatih Yerleşkesi.....	15
Resim 3- Kampüse Bakış.....	18
Resim 4- Trabzon Üniversitesi Yemekhanesi.....	20
Resim 5- Trabzon Üniversitesi Goloğlu Kültür Merkezi.....	21
Resim 6 Trabzon Üniversitesi Spor Sahaları.....	22
Resim 7-Öğrenci Kantini 1 (Obam).....	25
Resim 8- Öğrenci Kantini 2 (Kırmızı)	25
Resim 9- Trabzon Üniversite Kütüphanesinden Bir Bölüm	32
Resim 10- Bilim, Kültür, Sanat ve Spor Etkinliklerimizde Türkiye Mozaïği.....	57
Resim 11- : Ünilig Bölgesel Lig Voleybol Müsabakalarında Altın Madalyamızı Aldık	65
Resim 12- Öğrencimiz Kardelen Korkut G1 Uluslararası Taekwondo Turn. Bronz Madalya Sahibi Oldu	66
Resim 13- Gamze SOĞUKU, Aleyna DEMİRKİR ve Mehmethan ÇINAR’ dan Avrupa Derecesi	67
Resim 14- Teniste Yapay Zeka Destekli Top Atma Makinesinin Üretimi adlı projemiz destek aldı.....	67
Resim 15- Öğrencimiz Rümeyza UZUN Türkiye Şampiyonu Oldu.....	68
Resim16 Trabzon Cumhuriyet Başsavcılığı ile Denetimli Serbestlik Protokolü.....	73
Resim 17- Akademisyenlerimiz “Dünyanın en Etkili Bilim İnsanları” Listesinde	75
Resim 18-Üniversitemiz Teknofest’te	77
Resim 19 - Üniversitemizde Yapay Zeka ve Toplumsal Dönüşüm Paneli	79
Resim 20 - Microsoft Koordinatörü Öğrencilerimizle Deneyimlerini Paylaştı.....	80

KISALTMALAR

AB : Avrupa Birliđi

DOKAP : Dođu Karadeniz Kalkınma Ajansı projesi

KTÜ : Karadeniz Teknik Üniversitesi

KBÖ : Kesintili Başlangıç Ödeneđi

MEB : Milli Eđitim Bakanlıđı

MYO : Meslek Yüksekokulu



Bir millet irfan ordusuna malik olmadıkça, savaş meydanlarında ne kadar parlak zaferler elde ederse etsin, o zaferlerin yaşayacak neticeleri vermesi, ancak irfan ordusuyla kaimdir.

**TÜRKİYE CUMHURİYETİ
CUMHURBAŞKANI**



TRABZON ÜNİVERSİTESİ REKTÖRÜ



ÜST YÖNETİCİ SUNUŞU

18 Mayıs 2018 tarihinde kurulan Üniversitemizin temel amacı; Evrensel değerler ve bilimsel ilkeler ışığında eğitim-öğretim yapmak; bilim, kültür, spor, sanat vb. alanlarda araştırma ve geliştirme faaliyetleriyle nitelikli ürün ve hizmetler üretmek; insani, ilmi ve mesleki açıdan yüksek karakterli ve üstün nitelikli bireyler yetiştirmek suretiyle insanlığın barış ve huzur içinde kalkınmasına katkıda bulunmaktır.

Bu süreçte öğrencilerimiz, idari ve akademik personelimiz Trabzon Üniversitesinin en değerli öz varlıklarını oluşturmaktadırlar. Bu sürecin ilkesel çerçevesi ise; Adalet ve liyakat, temel hak ve hürriyetlere saygı, Türkiye Cumhuriyeti'nin temel değerlerine bağlılık, evrensellik, bilimsel ahlak ve kurumsal kimlik, dürüstlük, şeffaflık ve hesap verebilirlik, toplam kalite yönetimi ve üretkenlik, hoşgörü ve alçak gönüllülük, özgürlük ve sorumluluk, özgüven ve disiplin, doğaya ve çevreye saygı, toplumsal sorumluluk ve paylaşım, öğrenci merkezli yönetim anlayışı, hayat boyu öğrenme gibi geniş bir yelpazeye sahip olan değerlerden meydana gelmektedir.

2547 sayılı Yükseköğretim Kanunu'nun 12'nci maddesinde belirtilen amaç ve ilkeler doğrultusunda eğitim ve öğretim faaliyetlerini sürdüren Üniversitemiz; ülkemizin yerli ve milli hedeflerinin gerçekleştirilmesine yönelik plan ve projelere katkı sunmayı, bu amaçla geleceğimizin teminatı olan gençlerimizin en iyi şekilde eğitim alabileceği, çağın gerektirdiği bilgi ve becerilere sahip olabileceği bir ortamı sağlamayı, ayrıca akademik çalışma, proje ve yayım faaliyetlerinin gelişmesine katkıda bulunmayı hedeflemektedir.

Mali saydamlık ve hesap verme sorumluluğu çerçevesinde Üniversitemizin 2024 yılı faaliyet sonuçlarını açıklayan idare faaliyet raporumuzu kamuoyunun bilgisine sunar, faaliyetlerin gerçekleşmesinde emeği geçen tüm çalışma arkadaşlarıma teşekkür ederim.

Saygılarımla...

Prof. Dr. Emin AŞIKKUTLU
Rektör

GENEL BİLGİLER

Trabzon Üniversitesi, 18 Mayıs 2018 tarih ve 30425 sayılı Resmi Gazete’de yayımlanan 18/5/2018 tarih ve 7141 Sayılı “Yükseköğretim Kurumları Teşkilatı Kanununda ve Yükseköğretim Kurumları Öğretim Elemanlarının Kadroları Hakkında Kanun Hükmünde Kararname ve Genel Kadro ve Usulü Hakkında Kanun Hükmünde Kararnameye Ekli Cetvellerde Değişiklik Yapılmasına Dair Kanun” ile kurulmuştur. İlgili Kanunun Ek 188. Maddesi uyarınca; Trabzon Akçaabat’da, Trabzon Üniversitesi adıyla yeni bir üniversite kurulmuştur.

Bu Üniversite;

a) Karadeniz Teknik Üniversitesine bağlı iken bağlantısı değiştirilerek Rektörlüğe bağlanan Fatih Eğitim Fakültesi, Hukuk Fakültesi, Güzel Sanatlar Fakültesi (Daha sonra ismi Trabzon Üniversitesi tarafından Güzel Sanatlar ve Tasarım Fakültesi olarak değiştirilmiştir), İlahiyat Fakültesi, İletişim Fakültesi, Karadeniz Teknik Üniversitesine bağlı Beden Eğitimi ve Spor Yüksekokulunun fakülteye dönüştürülmesi ve adı ile bağlantısının değiştirilmesi ile oluşturulan ve Rektörlüğe bağlanan Spor Bilimleri Fakültesi, 2022 yılında kurulan Bilgisayar ve Bilişim Bilimleri Fakültesi ile Rektörlüğe bağlı olarak yeni kurulan İktisadi, İdari ve Sosyal Bilimler Fakültesinden, (İktisadi ve Sosyal Bilimler Fakültesi 2023 yılında kapatılarak yerine Siyasal Bilgiler Fakültesi ve İnsan ve Toplum Bilimleri Fakültesi adı altından yeni iki Fakülte kurulmuştur.

b) Karadeniz Teknik Üniversitesine bağlı iken bağlantısı değiştirilerek Rektörlüğe bağlanan Uygulamalı Bilimler Yüksekokulu, Devlet Konservatuvarından,

c) Karadeniz Teknik Üniversitesine bağlı iken bağlantısı değiştirilerek Rektörlüğe bağlanan Beşikdüzü Meslek Yüksekokulu, Şalpazarı Meslek Yüksekokulu, Turizm ve Otelcilik Meslek Yüksekokulu, Tonya Meslek Yüksekokulu, ve Vakfıkebir Meslek Yüksekokulu,

ç) Karadeniz Teknik Üniversitesine bağlı Eğitim Bilimleri Enstitüsünün adı ve bağlantısı değiştirilerek Rektörlüğe bağlanan Lisansüstü Eğitim Enstitüsü,

d) Daha sonra 2021 yılında yeni kurulan Yabancı Diller Yüksekokulu, Çarşıbaşı Meslek Yüksekokulu ve Kuran-ı Kerim Araştırmaları ve Kıraat İlmi Enstitüsü’nden ve 2023 yılında kurulan Düzköy Meslek Yüksekokulundan oluşur.

Trabzon Üniversitesi kuruluşundan itibaren hızla büyümeye devam etmiş; bu bağlamda yeni yüksekokullar, enstitüler, meslek yüksekokulları, uygulama ve araştırma merkezleri ve koordinatörlükler kurulmuş; yeni bölümler ve programlar açılmıştır.

Üniversitemiz, hâlihazırda 2 Enstitü, 9 Fakülte, 1 Devlet Konservatuvarı, 2 Yüksekokul, 7 Meslek Yüksekokulu le toplamda 21 Akademik Birim, 12 Koordinatörlük ve 11 Uygulama ve Araştırma Merkezi ile her geçen gün biraz daha büyümeye ve gelişmeye devam etmektedir.

Tablo 1. Trabzon Üniversitesi Akademik Birimlerinin Kuruluş Tarihleri

BİRİM ADI		KURULUŞ TARİHİ	AÇIKLAMA
ENSTİTÜ	Lisansüstü Eğitim Enstitüsü	01.02.2010 tarihli ve 2010/103 sayılı Bakanlar Kurulu Kararı ile Üniversiteye bağlı olarak Eğitim Bilimleri Enstitüsü kurulmuştur.	18.05.2018 tarihli ve 30425 sayılı Resmi Gazetede yayımlanan 7141 sayılı kanun ile bağlantısı değiştirilerek Trabzon Üniversitesi Rektörlüğüne bağlanması ve adı değişerek Lisansüstü Eğitim Enstitüsü kurulmuştur.
	Kuran-ı Kerim Araştırmaları ve Kıraat İlmi Enstitüsü	21 Mayıs 2021 Günve 31487 sayılı resmi gazetede yayımlanarak kurulmuştur.	21 Mayıs 2021 Gün ve 31487 sayılı resmi gazetede 4000 sayılı Cumhurbaşkanlığı kararı ile kurulmuştur.
FAKÜLTELER	Fatih Eğitim Fakültesi	Fatih Eğitim Fakültesi'nin çekirdeğini 1963-1964 eğitim-öğretim yılında açılan iki yıllık Fatih Eğitim Enstitüsü oluşturur.1978 yılında eğitim süresi dört yıla çıkarılarak Fatih Yüksek Öğretmen Okulu adını almıştır. 11.11.1981 tarih ve 2547 sayılı kanun hükmünde kararname ile "Fatih Eğitim Fakültesi" adıyla KTÜ bünyesine alınmıştır.	1978 yılında eğitim süresi dört yıla çıkarılarak Fatih Yüksek Öğretmen Okulu adını almıştır. 11.11.1981 tarih ve 2547 sayılı kanun hükmünde kararname ile "Fatih Eğitim Fakültesi" adıyla KTÜ bünyesine alınmıştır.18.05.2018 tarihli ve 30425 sayılı Resmi Gazetede yayımlanan 7141 sayılı kanun ile Trabzon Üniversitesi'ne bağlanmıştır.
	Güzel Sanatlar ve Tasarım Fakültesi	KTÜ Rektörlüğüne bağlı olarak Milli Eğitim Bakanlığının 02.01.2004 tarihli ve 44 sayılı yazısı üzerine, 28.03.1983 tarihli ve 2809 sayılı Kanunun değişik ek 30 uncu maddesine göre, Bakanlar Kurulu'na 16/02/2004 tarihinde kararlaştırılmıştır.	18.05.2018 tarihli ve 30425 sayılı Resmi Gazetede yayımlanan 7141 sayılı kanun ile Trabzon Üniversitesi'ne bağlanmıştır.
	Hukuk Fakültesi	10.09.2007 tarihli ve 2007/12968 sayılı Bakanlar Kurulu Kararı ile Karadeniz teknik Üniversitesi'ne bağlı olarak kurulmuştur.	18.05.2018 tarihli ve 30425 sayılı Resmi Gazetede yayımlanan 7141 sayılı kanun ile Trabzon Üniversitesi'ne bağlanmıştır.
	İlahiyat Fakültesi	KTÜ Senatosu'nun 25.12.2009 tarihli teklifi ve Yüksek Öğretim Genel Kurulu'nun 04.02.2010 tarihli onayı, Milli Eğitim Bakanlığı'nın 11.05.2010 tarihli ve 7934 sayılı yazısı ve Bakanlar Kurulu'nun 24.05.2010 tarihli ve 2010/502 sayılı kararı kurulmuş ve 01 Temmuz 2010 tarihli ve 27628 sayılı Resmî Gazete'de yayımlanmıştır.	18.05.2018 tarihli ve 30425 sayılı Resmi Gazetede yayımlanan 7141 sayılı kanun ile Trabzon Üniversitesi'ne bağlanmıştır.
	İletişim Fakültesi	KTÜ Rektörlüğü'nün talebi üzerine, YÖK ve MEB'in (09.06.2003 gün ve 14407 sayılı yazısı ile) uygun bulması sonucu, "28.03.1983 Tarihli ve 2809 Sayılı Kanunun Değişik Ek 30. Maddesine göre Bakanlar Kurulunca, 17.06.2003 tarihinde alınan kararla (Karar sayısı: 2003/5782) kurulmuştur.	18.05.2018 tarihli ve 30425 sayılı Resmi Gazetede yayımlanan 7141 sayılı kanun ile Trabzon Üniversitesi'ne bağlanmıştır.
	Spor Bilimleri Fakültesi	KTÜ Beden Eğitimi ve Spor Yüksekokulu, Milli Eğitim Bakanlığının 17.04.2006 tarih ve 8520	18.05.2018 tarihli ve 30425 sayılı Resmi Gazetede yayımlanan 7141 sayılı kanun ile bağlantısı değiştirilerek Trabzon Üniversitesi

		sayılı yazısı üzerine, 28.03.1983 tarih ve 2809 sayılı Kanunun ek 30'uncu maddesine göre, Bakanlar Kurulu'nun 20.04.2006 tarih ve 10382 sayılı kararı ile kurulmuş ve 10.05.2006 tarih ve 26164 sayılı Resmi Gazetede yayımlanmıştır.	Rektörlüğüne bağlanması ve adı geçen Yüksekokul kapatılarak Spor Bilimleri Fakültesi kurulmuştur.
	İnsan ve Toplum Bilimleri Fakültesi	14.09.2023 tarihli ve 32310 sayılı Resmi Gazetede yayımlanan 7624 sayılı Kanun ile kurulmuştur.	İktisadi, İdari ve Sosyal Bilimler Fakültesiye 14.09.2023 tarihli ve 32310 sayılı Resmi Gazetede yayımlanan 7624 sayılı Kanun ile ve Siyasal Bilgiler Fakültesine dönüştürülmüştür.
	Siyasal Bilgiler Fakültesi	14.09.2023 tarihli ve 32310 sayılı Resmi Gazetede yayımlanan 7624 sayılı Kanun ile kurulmuştur.	İktisadi, İdari ve Sosyal Bilimler Fakültesiye 14.09.2023 tarihli ve 32310 sayılı Resmi Gazetede yayımlanan 7624 sayılı Kanun ile İnsan ve Toplum Bilimleri Fakültesi ve Siyasal Bilgiler Fakültesine dönüştürülmüştür.
	Bilgisayar ve Bilişim Bilimleri Fakültesi	25.07.2022 tarih ve 5867 sayılı Cumhurbaşkanlığı kararı ile Üniversiteye bağlı olarak Bilgisayar ve Bilişim Bilimleri Fakültesi kurulmuştur.	
Devlet Konservatuvarı		Konservatuvar, Karadeniz Teknik Üniversitesine bağlı olarak 2003 yılında kurulmuştur.	18.05.2018 tarihli ve 30425 sayılı Resmi Gazetede yayımlanan 7141 sayılı kanun ile Trabzon Üniversitesi'ne bağlanmıştır.
YÜKSEKOKUL	Uygulamalı Bilimler Yüksekokulu	18.05.2018 tarihli ve 30425 sayılı Resmi Gazetede yayımlanan 7141 sayılı kanun ile kurulmuştur.	18.05.2018 tarihli ve 30425 sayılı Resmi Gazetede yayımlanan 7141 sayılı kanun ile Trabzon Üniversitesi'ne bağlanmıştır.
	Yabancı Diller Yüksekokulu	06.02.2021 tarihinde kurulmuştur.	05.02.2021 tarih ve 3519 sayılı Cumhurbaşkanlığı Kararnamesi ve 06.02.2021 tarihli ve 31387 sayılı Resmi Gazete ' de yayımlanarak Trabzon Üniversitesi adı altında kurulmuştur.
MESLEK YÜKSEKOKULLARI (MYO)	Beşikdüzü MYO	10.11.1992 tarihinde kurulmuştur.	18.05.2018 tarihli ve 30425 sayılı Resmi Gazetede yayımlanan 7141 sayılı kanun ile Trabzon Üniversitesi'ne bağlanmıştır.
	Şalpazarı MYO	KTÜ Rektörlüğü'nün teklifi ve Yükseköğretim Genel Kurulunun 11.01.2018 tarihli toplantısında 2547 Sayılı Kanunun 2880 Sayılı Kanunla değişik 7/d-2 maddesi uyarınca kurulmuştur	18.05.2018 tarihli ve 30425 sayılı Resmi Gazetede yayımlanan 7141 sayılı kanun ile Trabzon Üniversitesi'ne bağlanmıştır.
	Tonya MYO	KTÜ Rektörlüğü'nün teklifi 28.03.2013 tarihli Yükseköğretim Genel Kurul toplantısında incelenmiş ve 2547 Sayılı Kanunun 2880 Sayılı Kanunla değişik 7/d-2 maddesi uyarınca uygun görülerek kurulmuştur.	18.05.2018 tarihli ve 30425 sayılı Resmi Gazetede yayımlanan 7141 sayılı kanun ile Trabzon Üniversitesi'ne bağlanmıştır.
	Turizm ve Otelcilik MYO	KTÜ Turizm Ve Otelcilik Meslek Yüksekokulu 2547 sayılı Yükseköğretim Yasasının 2880 sayılı kanunun 7/d-2 ve 7/h maddeleri uyarınca 10.09.2003 tarih 1852/019205 sayı ile 2003 yılında kurulmuştur.	18.05.2018 tarihli ve 30425 sayılı Resmi Gazetede yayımlanan 7141 sayılı kanun Trabzon Üniversitesi'ne bağlanmıştır.

Vakfıkebir MYO	2005 yılında KTÜ bünyesinde kurulmuştur.	18.05.2018 tarihli ve 30425 sayılı Resmi Gazetede yayımlanan 7141 sayılı kanun ile Trabzon Üniversitesi'ne bağlanmıştır.
Çarşıbaşı MYO	07.04.2021 tarihinde kurulmuştur.	YÖK'ün 07.04.2021 sayılı kararına istinaden kurulmuştur.
Düzköy MYO	TRU Rektörlüğü'nün teklifi 09.05.2023 tarihli Yükseköğretim Genel Kurul toplantısında incelenmiş ve 2547 Sayılı Kanununun 2880 Sayılı Kanunla değişik 7/d-2 maddesi uyarınca uygun görülmüştür.	



Resim 1: Trabzon Üniversitesi Merkez Yerleşke Girişi (A Kapısı)

Misyon ve Vizyon

Misyon

Evrensel değerler ve bilimsel ilkeler ışığında eğitim-öğretim yapan; bilim, kültür, spor, sanat vb. alanlarda araştırma ve geliştirme faaliyetleriyle nitelikli ürün ve hizmetler üreten; insani, ilmi ve mesleki açıdan yüksek karakterli ve üstün nitelikli bireyler yetiştirmek suretiyle insanlığın barış ve huzur içinde kalkınmasına katkıda bulunan bir kurumdur.

Vizyon

Evrensel değerler ve ilkeler ışığında sunduğu kaliteli yüksek eğitim öğretim hizmetleri, yaptığı nitelikli araştırma ve geliştirme faaliyetleri ve oluşturduğu düzeyli eğitim, kültür, sanat ve spor ortamı sayesinde yetiştirdiği insani, ilmi ve mesleki açıdan yüksek karakterli ve üstün nitelikli bireyler ile tercih edilen saygın bir üniversite olmaktır.

Temel Deęerler

- Adalet ve liyakat
- Temel hak ve hürriyetlere saygı
- Türkiye Cumhuriyeti'nin temel deęerlerine baęlılık
- Evrensellik
- Bilimsel ahlak ve kurumsal kimlik
- Dürüstlük, şeffaflık ve hesap verebilirlik
- Toplam kalite yönetimi ve üretkenlik
- Hoşgörü ve alçak gönüllülük
- Özgürlük ve sorumluluk
- Özgüven ve disiplin
- Doğaya ve çevreye saygı
- Toplumsal sorumluluk ve paylaşım
- Öğrenci merkezli yönetim anlayışı
- Hayat boyu öğrenme

Yetki, Görev ve Sorumluluklar

Üniversitelerin kuruluşu ve görevleri, Anayasa'mızın 130'uncu maddesi ve 2547 sayılı Yükseköğretim Kanunu'nun 3'üncü maddesinin (c), (d) bendinde ve 12'nci maddesinde belirlenmiştir. Buna göre; Anayasa'mızın 130'uncu maddesinde;

“Çağdaş eğitim-öğretim esaslarına dayanan bir düzen içinde milletin ve ülkenin ihtiyaçlarına uygun insan gücü yetiştirmek amacı ile; ortaöğretime dayalı çeşitli düzeylerde eğitim-öğretim, bilimsel araştırma, yayın ve danışmanlık yapmak, ülkeye ve insanlığa hizmet etmek üzere çeşitli birimlerden oluşan kamu tüzel kişiliğine ve bilimsel özerkliğe sahip üniversiteler devlet tarafından kanunla kurulur.

Kanunda gösterilen usul ve esaslara göre, kazanç amacına yönelik olmamak şartı ile vakıflar tarafından, devletin gözetim ve denetimine tabi yükseköğretim kurumları kurulabilir...” denilmektedir.

Yükseköğretim Kurumları ve Üniversitelerin tanımı ise 2547 sayılı Kanun'un 3'üncü maddesinin (d) fıkrasında yapılmıştır.

2547 Sayılı Kanun'un Yükseköğretim Kurumlarının görevleri başlıklı 12'nci maddesinde de; “Bu kanundaki amaç ve ana ilkelere uygun olarak yükseköğretim kurumlarının görevleri;

- a. Çağdaş uygarlık ve eğitim-öğretim esaslarına dayanan bir düzen içinde, toplumun ihtiyaçları ve kalkınma planları ilke ve hedeflerine uygun ve ortaöğretime dayalı çeşitli düzeylerde eğitim-öğretim, bilimsel araştırma, yayım ve danışmanlık yapmak,
- b. Kendi ihtisas gücü ve maddi kaynaklarını rasyonel, verimli ve ekonomik şekilde kullanarak, milli eğitim politikası ve kalkınma planları ilke ve hedefleri ile Yükseköğretim Kurulu tarafından yapılan plan ve programlar doğrultusunda, ülkenin ihtiyacı olan dallarda ve sayıda insan gücü yetiştirmek,
- c. Türk toplumunun yaşam düzeyini yükseltici ve kamuoyunu aydınlatıcı bilim verilerini söz, yazı ve diğer araçlarla yaymak,
- d. Örgün, yaygın, sürekli ve açık eğitim yoluyla toplumun özellikle sanayileşme ve tarımda modernleşme alanlarında eğitilmesini sağlamak,
- e. Ülkenin bilimsel, kültürel, sosyal ve ekonomik yönlerde ilerlemesini ve gelişmesini ilgilendiren sorunlarını, diğer kuruluşlarla işbirliği yaparak, kamu kuruluşlarına önerilerde bulunmak suretiyle

öğretim ve araştırma konusu yapmak, sonuçlarını toplumun yararına sunmak ve kamu kuruluşlarınca istenecek inceleme ve araştırmaları sonuçlandırarak düşüncelerini ve önerilerini bildirmek,

- f. Eğitim-öğretim ve seferberliği içinde örgün, yaygın, sürekli ve açık eğitim hizmetini üstlenen kurumlara katkıda bulunacak önlemleri almak,
- g. Törelerindeki tarım ve sanayinin gelişmesine ve ihtiyaçlarına uygun meslek elemanlarının yetişmesine ve bilgilerinin gelişmesine katkıda bulunmak, sanayi, tarım ve sağlık hizmetleri ile diğer hizmetlerde modernleşmeyi, üretimde artışı sağlayacak çalışma ve programlar yapmak, uygulamak ve yapılanlara katılmak, bununla ilgili kurumlarla işbirliği yapmak ve çevre sorunlarına çözüm getirici önerilerde bulunmak,
- h. Eğitim teknolojisini üretmek, geliştirmek, kullanmak, yaygınlaştırmak,
- ı. Yükseköğretimin uygulamalı yapılmasına ait eğitim-öğretim esaslarını geliştirmek, döner sermaye işletmelerini kurmak, verimli çalıştırmak ve bu faaliyetlerin geliştirilmesine ilişkin gerekli düzenlemeleri yapmaktır.” şeklinde belirtilmiştir.

1- Üniversite Organlarımız (Rektör, Senato, Üniversite Yönetim Kurulu)

Rektör:

5018 sayılı Kanunla birlikte Türkiye’de Kamu Mâli Yönetimi ve Kontrolü alanında kamu kaynaklarının etkin, ekonomik ve verimli kullanılması konusunda reform niteliğinde önemli bir değişim süreci yaşanmaktadır. Bu değişimin en önemli unsuru 1927 yılından itibaren uygulanan ve Mâli Anayasa niteliğinde olan 1050 sayılı Muhasebe-i Umumiye Kanunu’nun yürürlükten kaldırılarak 5018 sayılı Kamu Mâli Yönetimi ve Kontrol Kanunu’nun yürürlüğe konulmasıdır.

Yeni Mâli Yönetim ve Kontrol Sistemi, hizmeti üreten kamu birimlerinde yönetim sorumluluğu esas alınarak kurulmuş olup, üst yöneticilere sistemin kurulması, izlenmesi, geliştirilmesi ve değerlendirilmesi hususlarında önemli görev ve sorumluluklar yüklemiştir. Bu açıklamalar doğrultusunda;

Rektör'ün, 2547 Sayılı Kanun ve 5018 Sayılı Kanun'da belirtilen yetki, görev ve sorumlulukları aşağıda belirtilmektedir.

2547 ılı Kanuna göre:

- Üniversite kurullarına başkanlık etmek, yükseköğretim üst kuruluşlarının kararlarını uygulamak, üniversite kurullarının önerilerini inceleyerek karara bağlamak ve üniversiteye bağlı kuruluşlar arasında düzenli çalışmayı sağlamak,
- Her eğitim - öğretim yılı sonunda ve gerektiğinde üniversitenin eğitim öğretim, bilimsel araştırma ve yayım faaliyetleri hakkında Üniversitelerarası Kurula bilgi vermek,
- Üniversitenin yatırım programlarını, bütçesini ve kadro ihtiyaçlarını, bağlı birimlerinin ve üniversite yönetim kurulu ile senatonun görüş ve önerilerini aldıktan sonra hazırlamak ve Yükseköğretim Kuruluna sunmak,
- Gerekli gördüğü hallerde üniversiteyi oluşturan kuruluş ve birimlerde görevli öğretim elemanlarının ve diğer personelin görev yerlerini değiştirmek veya bunlara yeni görevler vermek,
- Üniversitenin birimleri ve her düzeydeki personeli üzerinde genel gözetim ve denetim görevini yapmak,
- Bu kanun ile kendisine verilen diğer görevleri yapmak.

Üniversitenin ve bağlı birimlerinin öğretim kapasitesinin rasyonel bir şekilde kullanılmasında ve geliştirilmesinde, öğrencilere gerekli sosyal hizmetlerin sağlanmasında, gerektiği zaman güvenlik önlemlerinin alınmasında, eğitim - öğretim, bilimsel araştırma ve yayım faaliyetlerinin devlet kalkınma plan, ilke ve hedefleri doğrultusunda planlanıp yürütülmesinde, bilimsel ve idari gözetim ve denetimin yapılmasında ve bu görevlerin alt birimlere aktarılmasında, takip ve kontrol edilmesinde ve sonuçlarının alınmasında birinci derecede yetkili ve sorumludur.

5018 sayılı Kamu Mâli Yönetimi ve Kontrol Kanununa göre:

5018 sayılı Kanun'un 11'inci maddesine göre Rektörler Üniversitelerde Üst Yönetici sıfatı ile; İdarelerinin stratejik planlarının ve kurumun stratejik plan ve performans hazırlanması ve uygulanmasından, bütçelerinin kalkınma planına, yıllık programlara, hedefleri ile hizmet gereklerine uygun olarak sorumlulukları altındaki kaynakların etkili, ekonomik ve verimli şekilde elde edilmesi ve kullanımını sağlamaktan, kayıp ve kötüye kullanımının önlenmesinden, Mâli yönetim ve kontrol sisteminin işleyişinin gözetilmesi, izlenmesinden,

Kanunlar ile Cumhurbaşkanlığı kararnamelerinde belirtilen görev ve sorumlulukların yerine getirilmesinden Bakana karşı sorumludurlar.

Üst yöneticiler, bu sorumluluğun gereklerini harcama yetkilileri, Mâli hizmetler birimi ve iç denetçiler aracılığıyla yerine getirirler.

Senato:

Senato'nun yetki, görev ve sorumlulukları 2547 sayılı Kanun'un 14'üncü maddesinde belirtilmiştir.

a) Kuruluş ve işleyişi: Senato, rektörün başkanlığında rektör yardımcıları, dekanlar ve her fakülteden fakülte kurullarınca üç yıl için seçilecek birer öğretim üyesi ile rektörlüğe bağlı enstitü ve yüksekokul müdürlerinden teşekkül eder.

Senato, her eğitim-öğretim yılı başında ve sonunda olmak üzere yılda en az iki defa toplanır.

Rektör gerekli gördüğü hallerde senatoyu toplantıya çağırır.

b) Görevleri: Senato, üniversitenin akademik organı olup aşağıdaki görevleri yapar:

Üniversitenin eğitim-öğretim, bilimsel araştırma ve yayım faaliyetlerinin esasları hakkında karar almak, Üniversitenin bütününe ilgilendiren kanun ve yönetmelik taslaklarını hazırlamak veya görüş bildirmek,

Rektörün onayından sonra Resmi Gazete 'de yayınlanarak yürürlüğe girecek olan üniversite veya üniversitenin birimleri ile ilgili yönetmelikleri hazırlamak,

Üniversitenin yıllık eğitim-öğretim programını ve takvimini inceleyerek karara bağlamak,

Bir sınava bağlı olmayan fahri akademik unvanlar vermek ve fakülte kurullarının bu konudaki önerilerini karara bağlamak,

Fakülte kurulları ile Rektörlüğe bağlı enstitü ve yüksekokul kurullarının kararlarına yapılacak itirazları inceleyerek karara bağlamak,

Üniversite Yönetim kuruluna üye seçmek, Bu kanunla kendisine verilen diğer görevleri yapmak.

Üniversite Yönetim Kurulu'nun yetki, görev ve sorumlulukları 2547 sayılı Kanun'un 15'inci maddesinde belirtilmiştir.

a) Kuruluş ve işleyişi: Üniversite Yönetim Kurulu; rektörün başkanlığında dekanlardan, üniversiteye bağlı değişik öğretim birim ve alanları temsil edecek şekilde senatoca 4 yıl için seçilecek 3 profesörden oluşur.

Rektör gerektiğinde Yönetim Kurulunu toplantıya çağırır.

Rektör yardımcıları oy hakkı olmaksızın yönetim kurulu toplantılarına katılabilirler.

b) Görevleri: Üniversite Yönetim Kurulu idari faaliyetlerde rektöre yardımcı bir organ olup, aşağıdaki görevleri yapar:

Yükseköğretim üst kuruluşları ile senato kararlarının uygulanmasında, belirlenen plan ve programlar doğrultusunda rektöre yardım etmek,

Faaliyet plan ve programlarının uygulanmasını sağlamak; Üniversiteye bağlı birimlerin önerilerini dikkate alarak yatırım programını, bütçe tasarısı taslağını incelemek ve kendi önerileri ile birlikte Rektörlüğe sunmak,

Üniversite yönetimi ile ilgili rektörün getireceği konularda karar almak,

Fakülte, enstitü ve yüksekokul yönetim kurullarının kararlarına yapılacak itirazları inceleyerek kesin karara bağlamak,

Bu kanun ile verilen diğer görevleri yapmak

Fakülte Organlarımız;

Dekan (Yetki, görev ve sorumlulukları 2547 sayılı Kanun'un 16-b maddesinde belirtilen dekan, aynı zamanda fakültenin harcama yetkilisidir.)

Fakülte Kurulu (Yetki, görev ve sorumlulukları 2547 sayılı Kanun'un 17'inci maddesinde belirtilmiştir.)

Fakülte Yönetim Kurulu (Yetki, görev ve sorumlulukları 2547 sayılı Kanun'un 18'inci maddesinde belirtilmiştir.)

Enstitü Organlarımız;

- Enstitü Müdürü,
- Enstitü Kurulu,
- Enstitü Yönetim Kuruludur.

Yetki, görev ve sorumlulukları 2547 sayılı Kanun'un 19'uncu maddesinde belirtilmiştir. Enstitü Müdürü aynı zamanda enstitünün harcama yetkilisidir.

Yüksekokul Organlarımız;

- Yüksekokul Müdürü
- Yüksekokul Kurulu
- Yüksekokul Yönetim Kurulu

Yetki, görev ve sorumlulukları 2547 sayılı Kanun'un 20'nci maddesinde belirtilmiştir. Yüksekokul Müdürü aynı zamanda yüksekokulun harcama yetkilisidir.

Her fakültede dekana bağlı ve fakülte idari yönetiminin başında bir fakülte sekreteri, her enstitüde enstitü müdürüne bağlı enstitü sekreteri, her yüksekokulda da yüksekokul müdürüne bağlı bir yüksekokul sekreteri bulunmaktadır.

İdari Yönetim

2547 sayılı Kanun'a göre İdari yönetimin başı Genel Sekreterdir. Genel Sekretere bağlı Genel Sekreter Yardımcıları, Daire Başkanlıkları, Hukuk Müşavirliği, 657 sayılı Devlet Memurları Kanunu'na tabi memurlar ve diğer görevliler bulunmaktadır. Ayrıca Üniversitemizde; 5018 sayılı Kanun'a göre İç Denetim Birim Başkanlığı ve Strateji Geliştirme Daire Başkanlığı oluşturulmuştur.

İdareye İlişkin Bilgiler

1-Fiziksel Yapı

Üniversitemiz Fatih, KTÜ (Hukuk Fakültesi), Çimenli, Akçaabat, Beşikdüzü, Çarşıbaşı, Şalpazarı, Tonya, Vakfıkebir ve Düzköy yerleşkelerinde olmak üzere 9 Fakülte, 1 Devlet Konservatuarı, 2 Enstitü, 2 Yüksekokul ve 7 Meslek Yüksekokulundan oluşmaktadır.

1.1.Eğitim Alanları ve Derslikler

Tablo 2. Üniversitemiz Faal Eğitim-Öğretim Birimlerinin Yerleşkelere Dağılımı

	EĞİTİM BİRİMİ	BULUNDUĞU YER
ENSTİTÜLER	Lisansüstü Eğitim Enstitüsü	Fatih Yerleşkesi
	Kuran-ı Kerim Araştırmaları ve Kıraat İlmi Enstitüsü	Fatih Yerleşkesi
FAKÜLTELER	Fatih Eğitim Fakültesi	Fatih Yerleşkesi
	Güzel Sanatlar ve Tasarım Fakültesi	Akçaabat Merkez
	Hukuk Fakültesi	KTÜ Kanuni Yerleşkesi
	İlahiyat Fakültesi	Çimenli Yerleşkesi
	İletişim Fakültesi	Fatih Yerleşkesi
	Spor Bilimleri Fakültesi	Fatih Yerleşkesi
	Bilgisayar ve Bilişim Bilimleri Fakültesi	Fatih Yerleşkesi
	Siyasal Bilgiler Fakültesi	Fatih Yerleşkesi
	İnsan ve Toplum Bilimleri Fakültesi	Fatih Yerleşkesi
YÜKSEKOKULLAR	Uygulamalı Bilimler Yüksekokulu	Fatih Yerleşkesi
	Yabancı Diller Yüksekokulu	Fatih Yerleşkesi
MESLEK YÜKSEKOKULU	Vakfıkebir M.Y.O.	Vakfıkebir Yerleşkesi
	Beşikdüzü M.Y.O.	Beşikdüzü Yerleşkesi
	Tonya M.Y.O.	Tonya Yerleşkesi
	Şalpazarı M.Y.O.	Şalpazarı Yerleşkesi
	Turizm Ve Otelcilik M.Y.O.	Fatih Yerleşkesi
	Çarşıbaşı M.Y.O.	Çarşıbaşı Yerleşkesi
	Düzköy M.Y.O.	Düzköy Yerleşkesi
DEVLET KONSERVETUARI	Devlet Konservatuarı	Fatih Yerleşkesi

Üniversitemiz mülkiyet ve kullanım durumuna göre toplam **290.991.09** m² arsa/arazi alanına sahiptir. Bu alanın %65,28'i Üniversitemiz adına, %28,15'i de Hazine adına ve %6,57 si diğer kurumlar adına kayıtlıdır. Üniversitemiz arsa/arazi alanlarının %72,64'ü (Merkez) Fatih Yerleşkesinde bulunmaktadır. Kalan kısmın %27,36'sı diğer yerleşkeler ve ilçelerdeki arsa/arazi alanlarımızı oluşturmaktadır.

1.1.1. Toplam Alan/Mülkiyet Durumu

Tablo 3 Toplam Alan/Mülkiyet Durumu

YERLEŐKE ADI	MÜLKİYET DURUMU (m ²)			2024 YILI
	ÜNİVERSİTE	HAZİNE	DİĐER	TOPLAM ALAN (m ²)
Fatih Yerleşkesi	158.196,31	49.426,88	3.775,00	211.398,19
Güzel Sanatlar ve Tasarım Fakültesi – Akçaabat Merkez Yerleşkesi	-	-	5.813,80	5.813,80
Hukuk Fakültesi KTÜ. Merkez Kampüs Yerleşkesi	-	-	8.896,59	8.896,59
İlahiyat Fakültesi Çimenli Mah. Yerleşkesi	29.861,26	-	-	29.861,26
Vakıfkebir MYO. Vakıfkebir Yerleşkesi	-	3.895,69	-	3.895,69
Tonya MYO. Tonya Yerleşkesi	1.903,28	-	-	1.903,28
Beşikdüzü MYO. Beşikdüzü Yerleşkesi	-	18.553,64	-	18.553,64
Şalpazarı MYO. Şalpazarı Yerleşkesi	-	-	635,14	635,14
Çarşıbaşı MYO, Çarşıbaşı Yerleşkesi	-	10.033,50	-	10.033,50
TOPLAM	189.960,85	81.909,71	19.120,53	290.991,09



Resim 2. Fatih Yerleşkesi

Tablo 4. Fiziki Alanlar

NO	BİNA ADI	YÖNETİM	EĞİTİM		TAPL. KONF.	SOSYAL ALANLAR			SPOR ALANLARI		KÜTÜPHANE	SAĞLIK	DİĞER	NET ALAN	TOPLAM ALAN	BİNA SAYISI	AÇIK	
			DERSLİK	LAB.		KANTİN VB.	YEMEKHAN E	ÖĞRENCİ KULÜPLERİ	AÇIK	KAPALI							FİZİKİ ALANLAR	
1	A BLOK	1.714,2	1677	585	-	-	-	-	-	-	-	-	323,6	4.369,8	4.369,8	1	-	Kampüs Dahilinde
2	B BLOK	1.265,86	2.070,8	244	40	-	-	40	-	-	-	-	252	3.896,66	3.896,66	1	-	Kampüs Dahilinde
3	C BLOK	1.442,23	983,43	83,66	152,47	-	-	52,95	-	-	-	-	497,13	3.219,72	3.219,72	1	-	Kampüs Dahilinde
4	D BLOK	962,02	1.240,82	258,99	-	-	-	-	-	-	-	-	859,57	3.352,59	3.352,59	1	-	Kampüs Dahilinde
5	E BLOK	685,13	203,34	-	27,69	-	-	13,39	-	-	-	-	120,86	1.050,41	1.050,41	1	-	Kampüs Dahilinde
6	F BLOK	2.774,66	144,58	87,36	183,82	361,56	-	-	-	-	-	-	249,51	3.801,49	3.801,49	1	-	Kampüs Dahilinde
7	HUKUK FAKÜLTESİ	1191	2900	-	178	-	-	241	-	-	62	-	893	5465	5465	1	-	Kampüs Dışında
8	İLAHİYAT FAKÜLTESİ	4.071,2	2.196,96	63,68	133,2	576	261,36	20	1115	70	738,83	-	1.992,02	11.238,25	10.123,25	2	-	Kampüs Dışında
9	GÜZEL SANATLAR VE TASARIM FAKÜLTESİ	656,86	491,77	36,04	103,96	-	-	-	-	-	114,4	-	489,22	1.928,29	1.928,29	1	-	Kampüs Dışında
10	İLETİŞİM FAKÜLTESİ	972,6	1.020,98	113,95	49	-	-	52	-	-	-	-	393,5	2.602,03	2.602,03	1	-	Kampüs Dahilinde
MESLEK YÜKSEK OKULLARI																		
1	VAKFIKEBİR MYO	602,07	800	66,64	138,69	66,2	91,12	22,5	-	-	72,14	-	969,37	2.806,23	2.806,23	2	-	Kampüs Dışında
2	TONYA MYO	598,4	494,5	42	87	148	-	-	-	-	-	-	268	1.637,9	1.637,9	1	-	Kampüs Dışında
3	BEŞİKDÜZÜ MYO	1.201,69	1.124,42	161,62	56,25	208	124,24	-	2288	-	102,36	-	744,47	6.011,05	3.723,05	2	-	Kampüs Dışında
4	ŞALPAZARI MYO	285,28	443,61	110,23	170,2	92,22	-	-	-	-	70	-	286,15	1.457,69	1.457,69	1	-	Kampüs Dışında
5	ÇARŞIBAŞI MYO	480,89	539,93	608,34	202,02	88,86	161,16	-	-	-	102,75	-	411,11	2.505,06	2.505,06	-	-	Kampüs Dışında
SPOR TESİSLERİ																		
1	SPOR SALONU	-	-	-	-	-	-	-	-	3169	-	-	-	-	3169	3	-	Kampüs Dahilinde
2	FUTBOL SAHASI	-	-	-	-	-	-	-	2.022,2	-	-	-	-	-	2.022,2	2	-	Kampüs Dahilinde

3	VOLEYBOL-BASKETBOL SAHASI	-	-	-	-	-	-	-	1.913	-	-	-	-	-	1.913	1	-	Kampüs Dahilinde
4	TENİS SAHASI	-	-	-	-	-	-	-	2.565,6	-	-	-	-	-	2.565,6	3	-	Kampüs Dahilinde
SOSYAL TESİSLER																		
	KIRMIZI KANTİN	-	-	-	-	361,56	-	-	-	-	-	-	-	-	361,56	-	-	Kampüs Dahilinde
	OBAM KANTİN	-	-	-	-	598,26	-	-	-	-	-	-	-	-	598,26	-	-	Kampüs Dahilinde
	YEMEKHANE	-	-	-	-	-	325	-	-	-	-	-	-	-	325	-	-	Kampüs Dahilinde
	GOLOĞLU KÜLTÜR MERKEZİ	-	-	-	-	-	-	-	-	-	-	-	-	1.416,78	1.416,78	-	-	Kampüs Dahilinde
TOPLAM		18.904,09	16.332,14	2.461,51	1.522,3	2.500,66	963,08	441,84	9.903,8	3.239	1.262,48	-	8.749,51	56.758,75	67.713,37	26	-	

1.1.2. Eğitim Alanları Sayıları

Tablo 5. Eğitim Alanlarının Birimlere Göre Dağılım

EĞİTİM ALANI	Kapasite 0-50	Kapasite 51-75	Kapasite 76-100	Kapasite 101-150	Kapasite 151-250	Kapasite 251-Üzeri	Toplam
AMFİ	1	3	11	2	0	2	19
SINIF	46	49	36	3	2	0	136
ATÖLYE	24	0	0	0	0	0	24
DİĞER (..)	0	0	1	0	0	0	1
EĞİTİM LABARATUVARLARI	12	0	1	0	0	00	13
SAĞLIK LABARATUVARLARI	1	0	0	0	0	00	1
ARAŞTIRMA LABARATUVARLARI	4	0	0	0	0	00	4
DİĞER	9	0	2	1	0	00	12
TOPLAM	97	52	51	6	2	2	210



Resim 3. Kampüse Bakış

1.1.3. Fen-Sosyal ve Kültürel Amaçlı Diğer Uygulama ve Araştırma Alanları

1.1.3.1. Fen-Sosyal ve Kültürel Amaçlı Diğer Uygulama ve Araştırma Merkez Bina ve Tesisleri

Tablo 6 Fen-Sosyal ve Kültürel Amaçlı Diğer Uygulama ve Araştırma Merkez Bina ve Tesisleri

FEN-SOSYAL AMAÇLI DİĞER MERKEZLER	BULUNDUĞU YERLEŞKE	KAPALI ALAN (M ²)	MÜLKİYET ALANI (M ²)
Açık Spor Tesisi	Vakfikebir Yerleşkesi	3.113	4.485
Hukuk Fakültesi	KTÜ Yerleşkesi	501	8.896
İlahiyat Fakültesi	Çimenli Yerleşkesi	16.700	29.861,26
İletişim Fakültesi	Fatih Yerleşkesi	2.994	2.994
Spor Bilimleri Fakültesi	Fatih Yerleşkesi	1.050	-
Güzel Sanatlar ve Tasarım Fakültesi	Akçaabat Yerleşkesi	600	5.730
Lisansüstü Eğitim Enstitüsü	Fatih Yerleşkesi	474	-
Kongre ve Kültür Merkezi (Oditoryum)	Fatih Yerleşkesi	865	1.416,78
Tonya Meslek Yüksekokulu	Tonya Yerleşkesi	2.168	3546
Şalpazarı Meslek Yüksekokulu	Şalpazarı Yerleşkesi	34,24	635,14
Çarşıbaşı Meslek Yüksekokulu	Çarşıbaşı Yerleşkesi	3147	8.442
Beşikdüzü Meslek Yüksek Okulu	Beşikdüzü Yerleşkesi	4.800	18.482,20
Uygulamalı Bilimler Yüksekokulu	Fatih Yerleşkesi	426,87	-
Vakfikebir Meslek Yüksekokulu	Vakfikebir Yerleşkesi	3.113	4.485

1.2. Sosyal Alanlar

1.2.1. Yemekhane Kantin/Kafeteryalar

Tablo 7 Yemekhane Kantin/Kafeteryalar

	ADET	KAPALI ALAN (M ²)	KAPASİTE (KİŞİ)
Öğrenci ve Personel Yemekhanesi	9	1.880,98	1.116
Kantin/Kafeteryalar	8	2.197,22	910



Resim 4: Trabzon Üniversitesi Yemekhanesi

1.2.2. Toplantı ve Konferans Salonu Sayıları

Tablo 8. Toplantı ve Konferans Salonu Sayıları

	TOPLANTI SALONU		KONFERANS SALONU		TOPLAM	TOPLAM
	ADET	m ²	ADET	m ²	(ADET)	(m ²)
0-50	13	559,78	1	125	14	684,78
51-75	1	80	1	100	2	180
76-100	0	0	2	178	0	0
101-150	1	134	2	285,99	3	419,99
151-250	0	0	1	150,51	1	150,51
251-Üzeri	0	0	1	452,47	1	452,47
TOPLAM	15	773,78	8	1.291,97	21	2.065,75



Resim 5- Trabzon Üniversitesi Golođlu Kùltür Merkezi

1.2.3. Misafirhane ve Lojmanlar

Tablo 9 Misafirhane ve Lojmanlar

SIRA NO	MAHİYETİ	ADET
1	Personel Lojmanı (123 m ²)	23
2	Personel Lojmanı (100 m ²)	8
3	Personel Lojmanı (32 m ²)	120
TOPLAM		151

1.2.4. Spor Alanları

1.2.4.1.Spor Amaçlı Kullanım Alanları

Tablo 10 Spor Amaçlı Bina ve Tesisler

BİNA VE TESİSİN ADI	BULUNDUĞU YERLEŞKE	ADET	AÇIK SPOR ALANLARI	KAPALI SPOR ALANLARI	TOPLAM ALAN (m ²)
Basketbol Sahası	Fatih Yerleşkesi	2	1305	-	1.305
Futbol Sahası	Fatih Yerleşkesi	2	1.952,2	-	1.952,2
Tenis Sahası	Fatih Yerleşkesi	3	2.028	-	2.028
Kapalı Spor Salonu	Fatih Yerleşkesi	1	-	4597,7	4.597,7
Basketbol Sahası	Beşikdüzü MYO Yerleşkesi	1	995 m ²	-	995 m2
Basketbol Sahası	Beşikdüzü MYO Yerleşkesi	1	680 mm.	-	680 m2
Tenis Sahası	Beşikdüzü Yerleşkesi	1	613 mm.	-	613 m2
Futbol Sahası	Çimenli (İlahiyat) Yerleşkesi	1	1.115,00	-	1.115,00
TOPLAM		12	6.400,2	4.597,7	10.997,9



Resim 6: Trabzon Üniversitesi Spor Sahaları

1.3.Hizmet Alanları

1.3.1. Hizmet Alanları

Tablo 11 Hizmet Alanları

HİZMET ALANLARI	OFİS SAYISI	ALAN (m ²)	KULLANAN KİŞİ SAYISI
Akademik Personel Hizmet Alanları	432	8.936,84	561
İdari Personel Hizmet Alanları	182	4.065,58	245
TOPLAM	614	13.002,42	806

1.3.2. Diğer Sosyal Alanlar

Tablo 12 Diğer Sosyal Alanlar

ALAN ADI	ADET	ALAN (m ²)	KAPASİTE (KİŞİ)
Öğrenci Kulüpleri	1	24	15
Gençlik Merkezi	1	13,39	3
TOPLAM	2	37,39	18

1.4. Araziler

1.4.1 Genel Alanların Kullanımına Göre Dağılımı

Tablo 13 Genel Alanlar

ALANIN ADI	2023 TOPLAM ALAN (m ²)	2024 TOPLAM ALAN (m ²)
Meydan	1.960,00	1.960
Otopark	1.117,12	2.145
TOPLAM	3.077,12	4.105

1.4.2. Özel İşletmelere Kiraya Verilen Alanların Yıllara Göre Dağılımı

Tablo 14 Özel İşletmelere Kiraya Verilen Alanların Yıllara Göre Dağılım

Türü/ Kiraya verilenin Adı	2023				2024			
	Adet	Sözleşme Başlama Tarihi	Sözleşme Bitiş Tarihi	Alan (m ²)	Adet	Sözleşme Başlama Tarihi	Sözleşme Bitiş Tarihi	Alan (m ²)
Beşikdüzü MYO Kantin	1	1.03.2022	28.02.2025	209	-	-	-	-
Tonya MYO Kantin	1	9.05.2022	30.04.2025	154	-	-	-	-
Vakıfkebir YOMYOYO Kantin	1	21.12.2022	20.12.2025	81,3	-	-	-	-
İlahiyat Fakültesi Fotokopi Alanı	1	1.12.2022	30.11.2025	16,67	-	-	-	-
Söğütlü Yerleşkesi Erkek Berber Salon	1	1.12.2022	30.11.2025	19,76	-	-	-	-
Söğütlü Yerleşkesi Kırmızı Kantin	-	-	-	-	1	21.11.2023	20.11.2026	420,1
Söğütlü Yerleşkesi Obam Kantini	-	-	-	-	1	21.11.2023	20.11.2026	597,99
İlahiyat Fakültesi Kantin	-	-	-	-	1	1.01.2024	31.12.2026	499,35
Ziraat Bank. ATM	1	06.01.2023	20.12.2023	12,31	1	06.01.2023	06.01.2026	12,31
Vakıfbank ATM	1	06.01.2023	05.03.2025	8,43	1	06.01.2023	06.01.2026	8,43
Kreş (Açık ve Kapalı Alan)	1	24.05.2021	23.05.2024	1.943,89	1	24.05.2024	23.05.2027	1.943,89
Türk Telekom Baz İst.1	1	31.03.2021	31.03.2026	27,59	1	31.03.2021	31.03.2026	27,59
Türk Telekom Baz İst	-	-	-	-	-	5.08.2024	4.08.2029	6
Şalpazarı MYO Kantini	1	2.10.2023		100,29	1		31.10.2026	100,29
Çarşıbaşı MYO Kantini	1	1.11.2023		92	1		30.09.2026	92
TOPLAM	11	-	-	2.665,24	9	-	-	3.707,95



Resim 7: Öğrenci Kantini Önü 1 (Obam)



Resim 8: Öğrenci Kantini 2 (Kırmızı)

1.4.3 Ambar ve Arşiv Alanları

Tablo 15 Ambar ve Arşiv Alanları

ALAN ADI	ADET	ALAN (m ²)
Ambar Alanları	17	533,09
Arşiv Alanları	16	585,4
Depo, Hangar ve Çeşitli Tamirat Atölyesi	9	357,60
TOPLAM	42	1.476,09

2- Teşkilat Yapısı

TRABZON ÜNİVERSİTESİ



ORGANİZASYON ŞEMASI

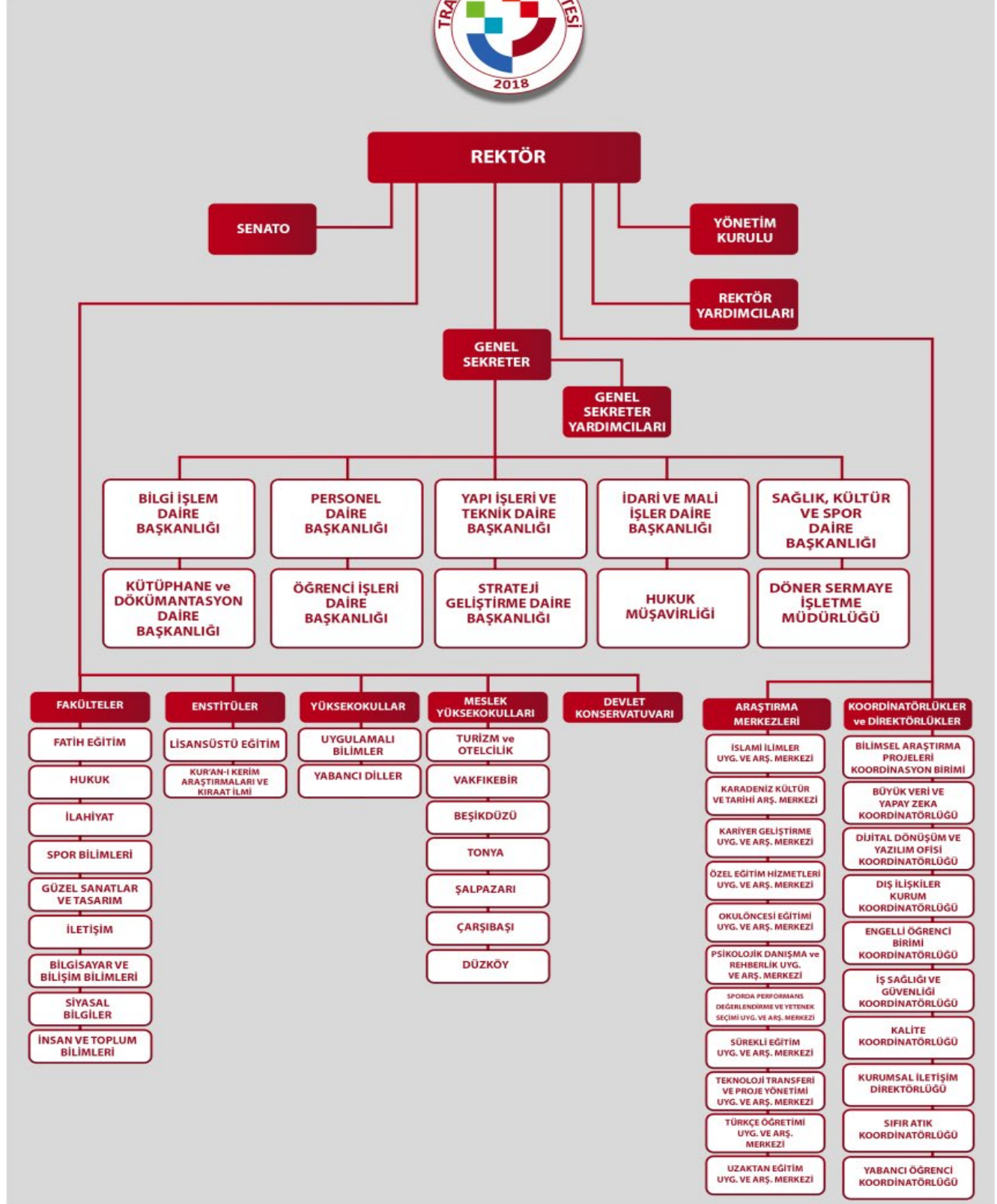

3-Teknoloji Ve Bilişim Altyapısı

3.1.Teknolojik Kaynaklar

Üniversitemiz ağ sistemi Bilgi İşlem Daire Başkanlığı bünyesinde fiber optik altyapının toplanmasıyla birlikte Türk Telekom üzerinden alınan devrelerle ULAKNET ağına çıkış vermektedir.

Üniversitemiz donanım sistemleri UPS ve jeneratör sistemi ile beslenerek, kurumun bilişim hizmetlerinin kesintisiz çalışması sağlanmaktadır.

Üniversitemizde kullanılmakta olan bilgi teknolojileri ve yazılımlar aşağıda sıralanmıştır.

- ❖ Yeni Muhasebe Bilişim Sistemi (BKMYBS)
- ❖ Bütçe Yönetim Enformasyon Sistemi (e-bütçe)
- ❖ Kamu Hesapları Bilgi Sistemi (KBS)
- ❖ TÜBİTAK Projeleri Transfer Takip Sistemi (TTS)
- ❖ Elektronik Kamu Alımları Platformu (EKAP)
- ❖ BAP Otomasyon Programı
- ❖ Personel Otomasyon Programı
- ❖ Öğrenci Otomasyon Programı
- ❖ Yükseköğretim Kurulu Ortak Veri tabanı (YÖKSİS)
- ❖ Kamu Elektronik Bordro Sistemi (e-Bordro)
- ❖ Yeni Harcama Yönetim Sistemi (MYSV2)
- ❖ Kamu Yatırımları Proje Bilgi Sistemi (KA-YA)
- ❖ Elektronik Belge Yönetim Sistemi (EBYS)
- ❖ Devlet Malzeme Ofisi Bilgi Sistemi
- ❖ Elektronik Kamu Bilgi Yönetim Sistemi (KAYSİS)
- ❖ Hizmet Takip Programı (HİTAP)
- ❖ Üniversite Bilgi Yönetim Sistemi (UBYS)
- ❖ Ek Ders Sistemi
- ❖ Uzaktan Eğitim Sistemi
- ❖ Kısmi Zamanlı Öğrenci Bilgi Sistemi
- ❖ Performans Bilgi Sistemi
- ❖ Sejour Acenta Programı
- ❖ Erasmus Başvuru Sistemi

Tablo 16 Teknolojik Kaynaklar Tablosu

TEKNOLOJİK KAYNAKLAR	2023	2024
Sunucular	13	15
Yazılımlar	6	8
Masaüstü Bilgisayar	1.522.	1.539
Dizüstü Bilgisayar	173	178
Tablet Bilgisayar	10	10
Cep Bilgisayar	0	1
Projeksiyon	216	223
Slayt Makinesi	1	1
Tepegöz	2	2
Barkot Okuyucu	5	5
Yazıcı	252	174
Baskı Makinesi	11	11
Fotokopi Makinesi	27	23
Faks	11	10
Fotoğraf Makinesi	10	16
Kameralar	159	96
Televizyonlar	31	40
Tarayıcılar	24	18
Müzik Setleri	3	10
Mikroskoplar	22	12
Akıllı Tahta	32	33
Diğer	16	19

3.2 Kütüphane Hizmetleri

Kütüphane ve Dokümantasyon Daire Başkanlığı'nda bulunan tüm basılı ve elektronik kaynakların korunması, kullandırılması, basılı ve elektronik yayın sağlama, kataloglama, tarama, ciltleme, depolama, ödünç, Kütüphaneler arası Ödünç Verme Hizmeti (ILL Hizmeti) verilmektedir.

3.2.1. Kütüphane Hizmetleri

Tablo 17 Kütüphane Hizmetleri

	2023	2024
Kıtap Sayısı	60.258	63.695
Ödünç Verilen Kaynak Sayısı	3.981	4.793
Bağış ve Satın Alma Yoluyla Kütüphanedeki Kayıtlı Kıtap Sayısı	60.258	63.695
Yıl İçinde Bağış ve Satın Alma Yoluyla Kütüphane Kayıtlarına Eklenen Kıtap Sayısı	8.554	3.437
Abone Olunan Elektronik Veri Tabanı Sayısı	51	51
Elektronik Kıtap Sayısı (Tam Metin)	67.362	81.512
Elektronik Dergi Sayısı (Tam Metin)	38.975	51.076
Elektronik Tez Sayısı	5.500.000+	5.500.000+
Türkçe Dergi Sayısı (Basılı-Başlık olarak)	191	191
Yabancı Dergi Sayısı (Basılı-Başlık olarak)	7	7
Görsel Yayınlar (DVD, CD, VCD, vs.)	523	716

3.2.2. Abone Olunan Bazı Kütüphane Veri Tabanları

Tablo 18 Abone Olunan Bazı Kütüphane Veri Tabanları

TUBİTAK - EKUAL Konsorsiyumu Veri tabanları	VERİ TABANI	ADRESİ
		Annual Reviews
	CAB Abstracts	https://www.cabdirect.org/
	<u>EBSCOHOST</u>	https://web.p.ebscohost.com/ehost/search/basic?vid=0&sid=76d88a9c-858a-46a2-90d5-13dce275fc2b%40redis
	Academic Search Ultimate	https://web.p.ebscohost.com/ehost/search/basic?vid=0&sid=38d93e35-a34d-45f2-b984-a661c04ca7c1%40redis
	Business Source Ultimate	https://web.p.ebscohost.com/ehost/search/basic?vid=0&sid=667e3a22-73f4-4840-83d8-68b78a210710%40redis
	Central & Eastern European Academic Source	https://web.p.ebscohost.com/ehost/search/basic?vid=0&sid=00955d7f-632e-4acd-8ca1-5cb05c086ba3%40redis
	ERIC	https://web.p.ebscohost.com/ehost/search/basic?vid=0&sid=721efa2e-79ee-493c-a3ba-6f3b34dea5b8%40redis
	MasterFILE Reference eBook Collection	https://web.p.ebscohost.com/ehost/search/basic?vid=0&sid=f2a7e867-15ca-4d1d-b423-0013acf2885a%40redis
	MasterFILE Reference eBook	https://web.p.ebscohost.com/ehost/search/basic?vid=0&sid=6e2b3989-81d9-47cc-bf4d-f3b580e75c30%40redis
	Newspaper Source Plus	https://web.p.ebscohost.com/ehost/search/basic?vid=0&sid=615c6995-5b29-4092-a3f4-589ca40f145f%40redis
	OpenDissertations	https://web.p.ebscohost.com/ehost/search/basic?vid=0&sid=38869e61-c4ba-4b58-b97b-e8f909bb4a4b%40redis
	The Belt and Road Initiative Reference Source	https://web.p.ebscohost.com/ehost/search/basic?vid=0&sid=a4afca8d-4391-4b77-8cd1-9d8d23d89fcc%40redis
	TR Dizin	https://web.p.ebscohost.com/ehost/search/basic?vid=0&sid=4ce33eba-f7aa-4c75-a2c4-19aadacd8702%40redis
	Applied Science & Business Periodicals Retrospective	https://web.p.ebscohost.com/ehost/search/basic?vid=0&sid=131fc682-e1e9-4b9b-936d-404eb62f1900%40redis
	Applied Science & Technology Index Retrospective	https://web.p.ebscohost.com/ehost/search/basic?vid=0&sid=c22e75ef-4c1d-484c-9d58-efd1b2f050fa%40redis
	Art Index Retrospective	https://web.p.ebscohost.com/ehost/search/basic?vid=0&sid=76a70853-62af-4c47-8459-7ec2e6a61949%40redis
	Business Periodicals Index Retrospective	https://web.p.ebscohost.com/ehost/search/basic?vid=0&sid=aaabb844-e8b4-4c2e-a382-cd8835bb4e18%40redis
	Education Index Retrospective	https://web.p.ebscohost.com/ehost/search/basic?vid=0&sid=f8cd0895-49be-4625-8fa7-88812cde778e%40redis
	European Views of the Americas: 1493 to 1750	https://web.p.ebscohost.com/ehost/search/basic?vid=0&sid=10270366-d7b7-47f2-8510-6d8dc0fd5a2b%40redis
	GreenFILE	https://web.p.ebscohost.com/ehost/search/basic?vid=0&sid=f9150ab1-631b-4211-941b-f5d43061015f%40redis
	Humanities & Social Sciences Index Retrospective	https://web.p.ebscohost.com/ehost/search/basic?vid=0&sid=9441f78e-bee8-4e90-8d39-49d4e5266ae4%40redis
	Library, Information Science & Technology Abstracts	https://web.p.ebscohost.com/ehost/search/basic?vid=0&sid=1a0dded1-af7f-415e-adf9-624f6e1990ab%40redis
	MEDLINE	https://web.p.ebscohost.com/ehost/search/basic?vid=0&sid=d787f7ee-46ec-49ca-9722-422072102777%40redis
	Newswires	https://web.p.ebscohost.com/ehost/search/basic?vid=0&sid=ef8ee805-a20e-4810-849d-2ca1f1390f96%40redis
	Teacher Reference Center	https://web.p.ebscohost.com/ehost/search/basic?vid=0&sid=618ff132-cb64-4d56-a7be-417c3ee390f1%40redis
	Web News	https://web.p.ebscohost.com/ehost/search/basic?vid=0&sid=cde85fe6-3a4f-4048-908c-e603e717fccc%40redis
	DynaMed	https://www.dynamed.com/
	Emerald Premier eJournal	https://www.emerald.com/insight/
	IEEE	https://ieeexplore.ieee.org/Xplore/dynhome.jsp?tag=1

	İntihal.net (Akademik İntihal)	https://intihal.net/
	iThenticate	https://www.ithenticate.com/
	JSTOR Archive Journal Content	https://www.jstor.org/
	Mendeley	https://www.mendeley.com/?interaction_required=true
	Ovid Total Access Collection	https://ovidsp.ovid.com/autologin.cgi
	ProQuest Dissertations & Theses	https://www.proquest.com/intermediatedirectforezproxy
	ScienceDirect Freedom Collection	https://www.sciencedirect.com/
	Scopus	https://www.scopus.com/search/form.uri?display=basic#basic
	SpringerLink Palgrave Adis Dergileri	https://link.springer.com/
	Nature Academic Dergileri	https://www.nature.com/
	Taylor & Francis	https://www.tandfonline.com/
	Turnitin	https://tr.turnitin.com/
	Web of Science	
	Science Citation Index	
	Social Science Citation Index	
	Art & Humanities Citation Index	https://www.webofscience.com/wos/woscc/basic-search
	Book Citaiton Index	
	Conference Proceedings Citation Index (CPCI-S) ve (CPCI-SSH)	
	Wiley Online Library	https://onlinelibrary.wiley.com/action/showPublications
	Wiley AE Makale Yayımlama Anlaşması	https://authorservices.wiley.com/author-resources/Journal-Authors/open-access/affiliation-policies-payments/tubitak-agreement.html
SATIN ALINAN VERİ TABANLARI	AYEUM	https://ayeum.com/
	BookCites	https://bookcites.com/
	Hiperkitap	https://www.hiperkitap.com/
	İdealonline	http://www.idealonline.com.tr/
	Jurix Hukuk Veritabanı	https://www.jurix.com.tr/
	Kazancı Hukuk Veritabanı	https://kazanci.com.tr/
	SOBIAD Atıf Dizini	https://atif.sobiad.com/
	Turcademy	https://www.turcademy.com/tr



Resim 9 : Trabzon Üniversitesi Kütüphanesinden Bir Bölüm.

3.2.3. Üniversitemizin İndeksli Yayın Sayıları

Tablo 19 Üniversitemizin İndeksli Yayın Sayıları

Akademik Birimler	Öğretim Üyesi Sayısı	SCI-Expanded, SSCI, AHCI'de Yayınlanmış Çalışmalara Ait Veriler						
		SCI	SSCI	AHCI	SCI, SSCI, AHCI Kapsamında Toplam Yayın Sayısı	SCI, SSCI, AHCI Kapsamında Toplam Atıf Sayısı	Öğretim üyesi başına düşen ortalama yayın sayısı	Öğretim üyesi başına düşen ortalama atıf sayısı
		Yayın Sayısı	Yayın Sayısı	Yayın Sayısı				
Bilgisayar ve Bilişim Bilimleri Fakültesi	7	10	-	-	10	87	1,43	12,43
Fatih Eğitim Fakültesi	133	14	50	-	64	1.603	0,48	12,05
Siyasal Bilgiler Fakültesi	6	2	-	-	2	97	0,33	16,17
İnsan ve Toplum Bilimleri Fakültesi	15	2	-	1	3	600	0,20	0,40
İlahiyat Fakültesi	60	2	-	-	2	-	0,03	0,00
İletişim fakültesi	18	-	1	-	1	-	0,06	0,00
Spor Bilimleri Fakültesi	24	4	-	-	4	9	0,17	0,38
Beşikdüzü Meslek Yüksekokulu	7	-	-	-	-	-	0,00	0,00
Çarşıbaşı Meslek Yüksekokulu	11	-	-	-	-	-	0,00	0,00
Şalpaazarı Meslek Yüksekokulu	9	5	-	-	5	31	0,56	3,44
Tonya Meslek Yüksekokulu	7	5	7	-	12	1970	1,71	28,14
Vakıfkebir Meslek Yüksekokulu	7	4	-	-	4	17	0,57	2,43
Turizm ve Otelcilik Meslek Yüksekokulu	6	2	-	-	2	10	0,33	1,67
Uygulamalı Bilimler Yüksekokulu	7	8	4	0	12	150	1,71	21,43
Yabancı Diller Yüksekokulu	11	-	-	-	-	-	0,00	0,00
Devlet Konservatuvarı	13			1	1	3	0,08	0,23
Lisansüstü Eğitim Enstitüsü	12	0	0	0	0	0	0,00	0,00
GENEL TOPLAM	353	58	62	2	122	2.210		

Tablo 20 2024 Yılında Kabul Edilen BAP Projelerinin Türlerine Göre Dağılımı

PROJE TÜRÜ	PROJE SAYISI	TOPLAM BÜTÇE (TL)
TAP- Temel Araştırma Projesi	2	₺ 119.415,13
HZP- Hızlı Destek Projesi	-	₺0
TEZ-Lisansüstü Tez Projesi	4	₺ 63.213,00
ÖAP-Öncelikli Alanlar Araştırma Projesi	-	₺0
TOPLAM	11	₺ 182.628,13

3.2.4. 2024 Yılı Koleksiyonunun Dağılımı

Kütüphanemiz koleksiyonunun içerisinde yer alan kaynakların dağılımı aşağıdaki tabloda gösterilmektedir

Tablo 21 2024 Yılı Koleksiyonunun Dağılımı

SAYILAR	2023	2024
Satın alınan ve kataloglanan yabancı dilde kitap sayısı	107	137
Satın alınan ve kataloglanan Türkçe kitap sayısı	3.312	1.157
Armağan edilen kitap sayısı (kataloglanan)	5.135	2.143
TOPLAM	8.554	3.437

3.2.5. Ödünç Verme Bölümü

Açık raf sistemiyle hizmet veren kütüphanemizde bir adet ödünç verme bankosunda gündüz bir personel ile ödünç verme hizmeti yürütülmektedir. Ödünç alınan materyallerin süresi elektronik olarak uzatılmakta, ayırtma yapılabilmektedir. Materyallerin ödünç alınması ve iadesi dışında ödünçle ilgili tüm işlemler kullanıcılar tarafından internet üzerinden yapılabilmektedir.

Her yıl ödünç verilen materyal sayısının artarak devam etmesi Trabzon Üniversitesi'nde sürdürülen eğitim, öğretim ve araştırma faaliyetlerine kütüphanenin tam olarak destek verdiğinin ve ihtiyaca göre bir koleksiyon oluşturulduğunun göstergesi olmuştur.

3.2.6. Kayıtlı Kullanıcı Sayıları

Üniversitemiz kütüphanesinden yararlanan kullanıcılara ilişkin veriler aşağıdaki tabloda gösterilmektedir.

Tablo 22. Kayıtlı Kullanıcı Sayıları

KULLANICI	ADET (Ö+İ) 2023	ADET (Ö+İ) 2024
Öğretim Elemanı	413	427
Lisans Öğrencisi	8.595	12.224
İdari Personel	244	245
Yüksek Lisans –Doktora	914	1.337

TOPLAM	10.166	14.233
---------------	---------------	---------------

3.3. Taşınrlar

Tablo 23. Taşınrlar

ÖNEMLİ TAŞINIRLAR	ADET
Kontrol ve Güvenlik Sistemleri (Turnikeli Geçiş Sistemi, Kamera Sistemi)	153
Basın- Yayın (Kitap, Ansiklopedi, Sözlük)	35.121
Bilgisayar ve Sunucular (Bilgisayar, Ekran ve Kasalar)	2.358
Bilgisayar Çevre Birimleri (Yazıcı, Tarayıcılar)	237
Teksir ve Çoğaltma Makineleri (Fotokopi, Faks Makineleri)	41
Haberleşme Cihazları (Telefon, Faks Cihazı, Swich)	575
Ses, Görüntü ve Sunum Cihazları (Projektör, Tepegöz, Televizyon)	248
Yangın Söndürme Tüpleri	173

3.3.1. Taşııt Sayıları

Üniversitemizin sahip olduđu taşııt sayıları aşağıdaki tablolarda gösterilmektedir.

Tablo 24 Taşııt Sayıları

TAŞITIN CİNSİ	2023	2024
Binek Otomobil	1	2
Kamyonet	-	1
TOPLAM	1	3

4- İnsan Kaynakları

Üniversitemizde 2024 yılsonu itibarıyla;

581 Akademik,

3 Yabancı Uyruklu Akademik,

189 İdari Personel (Memur 657 - 4/a),

39 Sözleşmeli Memur (657 - 4/b),

44 Güvenlik personeli,

57 Temizlik personeli bulunmaktadır.

Üniversitemiz 2024 yılı sonu itibarıyla toplam 911 kişiyi istihdam etmiştir.

4.1.Akademik Personel

4.1.1. Akademik ve İdari Personelin Yıllara Göre Dağılımı Personel Sayıları

Tablo 25. Personel Sayıları

PERSONEL SINIFI	2023 YILI	2024 YILI	2024 YILININ ÖNCEKİ YILA GÖRE ARTIŞ VE AZALIŞI (%)
Akademik Personel	562	581	3,27%
Yabancı Uyruklu Akademik Personel	5	3	40%
İdari Personel	191	189	1,05%
4/B Sözleşmeli Memur	31	39	20,51%
Güvenlik	43	44	2,27%
Temizlik	68	57	19,29%
TOPLAM	900	911	

4.1.2. Akademik Personelin Unvan Bazında Bölüm/Birimlere Göre Dağılımı

Tablo 26 Akademik Personelin Unvan Bazında Dağılımı

BÖLÜM/BİRİM ADI	PROFESÖR	DOÇENT	DR. ÖĞR. ÜYESİ	ÖĞRETİM GÖREVLİSİ	ARAŞTIRMA GÖREVLİSİ	TOPLAM
Fatih Eğitim Fakültesi	61	23	39	26	24	173
Güzel Sanatlar ve Tasarım Fakültesi	1	2	4	3	3	13
Hukuk Fakültesi	2	3	15	1	34	55
İlahiyat Fakültesi	4	12	20	2	12	60
İletişim Fakültesi	8	2	8	0	4	22
Spor Bilimleri Fakültesi	10	6	8	9	5	38
İnsan ve Toplum Bilimleri	0	1	14	0	6	21
Siyasal Bilgiler Fakültesi	0	2	4	0	2	8
Lisansüstü Eğitim Enstitüsü	0	0	0	0	11	11
Devlet Konservatuvarı	1	1	11	7	3	23
Uygulamalı Bilimler Yüksekokulu	1	2	4	0	1	8
Beşikdüzü Meslek Yüksekokulu	0	0	7	20	0	27
Şalpazarı Meslek Yüksekokulu	0	1	0	8	0	9
Tonya Meslek Yüksekokulu	0	0	7	16	0	23
Turizm ve Otelcilik Meslek Yüksekokulu	1	3	2	5	0	11
Vakıfkebir Meslek Yüksekokulu	0	1	7	11	0	19
Çarşıbaşı Meslek Yüksekokulu	0	0	5	6	0	11
Rektörlük	0	0	0	33	0	33
Bilgisayar Bilişim Bilimleri Fakültesi	0	0	6	0	1	7
Yabancı Diller Yüksekokulu	0	0	0	9	0	9
TOPLAM	89	59	161	166	106	581

4.1.3. Akademik Personelin Yurtdışı ve Yurtiçi Görevlendirmeleri

Tablo 27. Akademik Personelin Yurtiçi ve Yurt Dışı Görevlendirmeleri

UNVANLAR		PROFESÖR	DOÇENT	DR.ÖĞRETİM ÜYESİ	ÖĞRETİM GÖREVLİSİ	ARAŞTIRMA GÖREVLİSİ	TOPLAM (Görevlendirme Sayısı)
2547/39	Yurt İçi	-	-	-	-	1	1
	Yurt Dışı	141	35	141	89	239	645
2547/33	Yurtiçi	10	15	11	2	4	42
2547/38	Yurtiçi	1	-	-	1	-	690
TOPLAM		152	50	152	91	243	690

Tablo 28. 2547/38 Göre Görevlendirme Tablosu

UNVAN	GÖREVLENDİRİLDİĞİ ÜNİVERSİTE /BİRİM (TÜBİTAK, TEKNOPARK VS.)
Prof. Dr.	1 (Milli Eğitim Bakanlığı Talim ve Terbiye Kurulu Başkanlığı)
Öğr. Görevlisi	1 (Afganistan Kabil Üniversitesi/Kabil Yunus Emre Enstitüsü)

4.1.4. Akademik Personelin Yaş İtibariyle Dağılımı

Tablo 29. Akademik Personelin Yaş İtibariyle Dağılımı

UNVANI	21–25 Yaş		26–30 Yaş		31–35 Yaş		36–40 Yaş		41–50 Yaş		51-Üzeri		TOPLAM
	K	E	K	E	K	E	K	E	K	E	K	E	
Profesör	0	0	0	0	0	0	0	1	21	25	6	35	88
Doçent	0	0	0	0	0	2	10	9	13	16	3	6	59
Dr. Öğr. Üyesi	0	0	0	0	15	19	34	37	30	22	0	4	161
Araştırma Görevlisi	3	1	26	21	24	15	5	8	1	2	0	0	106
Öğretim Görevlisi	0	0	6	13	16	15	21	15	17	20	8	33	164
Yabancı Uyruklu	0	0	0	0	0	0	0	0	0	2	0	1	3
Toplam Kişi Sayısı	3	1	32	34	55	51	70	70	82	87	17	79	581
Yüzde (%)	%0.75	%0.25	5%	6%	10%	9%	12%	12%	14%	15%	2%	14%	100%

4.1.5. Akademik Personelin Hizmet Süreleri

Tablo 30 Akademik Personelin Hizmet Süreleri

UNVANI	1-3 Yıl		4-6 Yıl		7-10 Yıl		11-15 Yıl		16-20 Yıl		21-Üzeri		TOPLAM
	K	E	K	E	K	E	K	E	K	E	K	E	
Profesör	0	0	0	0	0	0	3	4	4	4	20	53	88
Doçent	1	2	0	1	2	2	10	8	8	11	8	6	59
Dr. Öğr. Üyesi	6	9	5	8	14	18	34	24	17	13	6	7	161
Araştırma Görevlisi	27	16	12	9	14	16	4	6	1	1	0	0	106
Öğretim Görevlisi	15	13	12	9	8	15	12	11	14	12	10	33	164
Yabancı Uyruklu	0	1	0	0	0	0	0	2	0	0	0	0	3
Toplam Kişi Sayısı	49	41	29	27	38	51	63	55	44	41	44	99	581
Yüzde (%)	9%	6%	5%	5%	7%	9%	11%	10%	7%	7%	7%	17%	100%

4.1.6. Birimlere Göre Atanan Akademik Personel Sayısı

Tablo 31. Birimlere Göre 2024 Yılında Atanan Akademik Personel Sayısı

Birim	Profesör	Doçent	Dr. Öğr. Üyesi	Öğretim Görevlisi	Araştırma Görevlisi	Toplam
Fatih Eğitim Fakültesi	-	-	1	-	1	2
Siyasal Bilgiler Fakültesi	-	-	-	-	2	2
Devlet Konservatuvarı	-	-	-	-	1	1
İlahiyat Fakültesi	-	-	-	-	2	2
Rektörlük	-	-	-	3	-	3
Spor Bilimleri Fakültesi	-	-	1	-	1	2
İnsan ve Toplum Bilimleri	-	-	3	-	3	6
Bilgisayar ve Bilişim Sistemleri Fakültesi	-	-	7	-	1	8
Güzel Sanatlar ve Tasarım Fakültesi	-	-	1	-	-	1
Hukuk Fakültesi	1	1	2	-	3	7
İletişim Fakültesi	-	-	-	-	1	1
Uygulamalı Bilimler Yüksekokulu	-	-	-	-	1	1
TOPLAM	1	1	15	3	16	36

4.1.7. 2024 Yılında Ayrılan Akademik Personel Sayısı

Tablo 32. 2024 Yılında Ayrılan Akademik Personel Sayısı

	Profesör	Doçent	Dr. Öğr. Üyesi	Öğretim Görevlisi	Araştırma Görevlisi	Toplam
İsteğe Bağlı Emeklilik	0	0	0	2	0	2
Yaş Haddinden Emeklilik	1	0	0	1	0	2
Malulen Emeklilik	0	0	0	0	0	0
Naklen Ayrılma	0	1	0	1	0	2
İstifa	0	0	3	4	2	9
Görev Süresi Bitenler	0	0	0	0	0	0
Vefat	0	0	0	0	0	0
Diğer Sebepler	0	0	1	1	0	2
TOPLAM	1	1	4	9	2	17

4.1.8 Yabancı Uyruklu Akademik Personel

Trabzon Üniversitesinde 2024 yılı itibari ile yabancı uyruklu 3 (Üç) akademik personel bulunmaktadır.

Tablo 33. Yabancı Uyruklu Akademik Personel Sayısı

ÜN VANLAR	2024	
	ÇALIŞTIĞI BİRİM	SAYISI
Profesör. Dr.	Güzel Sanatlar ve Tasarım Fakültesi	1
Öğretim Görevlisi	İlahiyat Fakültesi	2
TOPLAM		3

4.1.9. Yabancı Uyruklu Akademik Personelin Ülkeler Göre Dağılımı

Tablo 34 Yabancı Uyruklu Akademik Personelin Ülkelere Göre Dağılımı

Birim	Geldiği Ülke	Toplam
Güzel Sanatlar ve Tasarım Fakültesi	Azerbaycan	1
İlahiyat Fakültesi	Ürdün	1
İlahiyat Fakültesi	Azerbaycan	1
TOPLAM		3

4.2. İdari Personel

4.2.1. İdari Personelin Kadro Durumu ve Yıllar İtibariyle Dağılımı

Tablo 35 İdari Personelin Kadro Dağılımı

SINIFI	Dolu Kadro Sayısı			Boş Kadro Sayısı
	K	E	Toplam	
Genel İdare Hizmetleri	45	87	132	255
Sağlık Hizmetleri Sınıfı	0	1	1	5
Teknik Hizmetleri Sınıf	20	6	26	43
Avukatlık Hizmetleri Sınıfı	0	1	1	1
Yardımcı Hizmetli	15	14	29	31
TOPLAM	80	109	189	335

Engelli İdari Personel Hizmet Sınıflarına Göre Dağılımı

Üniversitemizde genel idari hizmetlerinde 1 Kadın 5 erkek engelli personel bulunmaktadır.

Tablo 36 Engelli İdari Personel Sayısı

HİZMET SINIFI	ENGELLİ PERSONEL SAYISI			TOPLAM PERSONELE ORANI (%)
	K	E	TOPLAM	
Genel İdari Hizmetler	1	5	6	3%
TOPLAM	1	5	6	3%

4.2.2. İdari Personelin Birimlere Göre Dağılımı

Tablo 37 İdari Personelin Birimlere Göre Dağılımı

Hizmet Sınıfları	GIH	THS	SHS	AHS	YHS	Toplam
Birimler						
Lisansüstü Eğitim Enstitüsü	3	0	0	0	1	4
Fatih Eğitim Fakültesi	11	3	0	0	2	16
Güzel Sanatlar Fakültesi	7	1	0	0	0	8
Hukuk Fakültesi	3	0	0	0	2	5
İlahiyat Fakültesi	6	1	0	0	2	9
İletişim Fakültesi	4	0	0	0	2	6
Spor Bilimleri Fakültesi	4	0	0	0	2	6
Uygulamalı Bilimler Yüksekokulu		0	0	0	0	0
Vakıfkebir M.Y.O.	3	0	0	0	0	3
Beşikdüzü M.Y.O.	7	0	0	0	0	7
Şalpaazarı M.Y.O.	4	0	0	0	1	5
Turizm Ve Otelcilik M.Y.O.	2	0	0	0	1	3
Devlet Konservatuvarı	3	0	0	0	1	4
Strateji Geliştirme Dairesi Başkanlığı	8	0	0	0	0	8
Genel Sekreterlik	8	0	0	0	4	12
Kütüphane Ve Dokümantasyon Daire Başkanlığı	3	3	0	0	0	6
Öğrenci İşleri Daire Başkanlığı	9	1	0	0	1	11
Sağlık Kültür Ve Spor Daire Başkanlığı	6	0	1	0	2	9
Yapı İşleri Ve Teknik Daire Başkanlığı	2	13	0	0	2	17
Personel Daire Başkanlığı	6	0	0	0	0	6
Tonya MYO	4	0	0	0	1	5
İdari ve Mali İşler Db.	18	0	0	0	2	20
Bilgi İşlem Daire Başkanlığı	2	4	0	0	0	6
Çarşıbaşı MYO	6	0	0	0	2	8
Yabancı Diller YO	1	0	0	0	1	2
Hukuk Müşavirliği	0	0	0	1	0	1
Kurumsal İletişim Direktörlüğü	2	0	0	0	0	2
TOPLAM						189

4.2.3. İdari Personelin Eğitim Durumu

Tablo 38. İdari Personelin Eğitim Durumu

	İLKÖĞRETİM		LİSE		ÖN LİSANS		LİSANS		YÜKSEK LİSANS VE DOKTORA		2024
	2023	2024	2023	2024	2023	2024	2023	2024	2023	2024	TOPLAM
Kişi Sayısı	3	3	31	30	48	48	89	88	17	17	186
Yüzde (%)		2%		17%		25%		46%		10%	100%

4.2.4. İdari Personelin Hizmet Süreleri

Tablo 39. İdari Personelin Hizmet Süreleri

	1-3 Yıl		4-6 Yıl		7-10 Yıl		11-15 Yıl		16-20 Yıl		21-Üzeri		2023
	K	E	K	E	K	E	K	E	K	E	K	E	TOPLAM
Toplam Kişi Sayısı	38	42	3	6	3	3	11	14	3	11	8	47	189
Yüzde (%)	20%	22%	2%	3%	2%	2%	6%	7%	2%	6%	4%	24%	100%

4.2.5. İdari Personelin Yaş İtibariyle Dağılımı

Tablo 40 İdari Personelin Yaş İtibariyle Dağılımı

	18-20 Yaş		21-25 Yaş		26-30 Yaş		31-35 Yaş		36-40 Yaş		41-50 Yaş		51-Üzeri		2023
	K	E	K	E	K	E	K	E	K	E	K	E	K	E	TOPLAM
Toplam Kişi Sayısı	0	0	4	4	8	21	21	19	22	14	6	28	5	37	189
Yüzde (%)	0%	0%	2%	2%	4%	11%	11%	10%	12%	7%	3%	15%	3%	20%	100%

4.2.6. 2023 Yılında Görevden Ayrılan İdari Personel

Tablo 41. 2024 Yılında Görevden Ayrılan İdari Personel

GÖREVDEN AYRILMA NEDENİ	TOPLAM
Emeklilik	2
İstifa	7
Ölüm	0
Nakil	2
Diğer	0
TOPLAM	11

4.2.7. İdari Personele Yönelik Düzenlenen Hizmet İçi Eğitim Programı

Tablo 42. İdari Personele Yönelik Düzenlenen Hizmet İçi Eğitim Programı

Eğitimin Adı	Eğitim Süresi	Eğitim Verilen İdari Personel Sayısı
Personel Maaş İşlemleri	8 saat	30
Taşınır Mal Yönetmeliği Eğitimi	8 saat	30
Resmi Yazışma Eğitimi	4	189
TOPLAM	16	258

4.3.Sözleşmeli ve Sürekli İşçi Kadrolarında Çalışan Personel Bilgileri

4.3.1 Sözleşmeli Personel ve İşçi Sayılarının Yıllara Göre Dağılımı

Tablo 43 Sözleşmeli Personel ve İşçi Sayısının Yıllar İtibariyle Dağılımı

DAĞILIM	2023	2024
Sözleşmeli İdari Personel	31	39
Güvenlik Personel Sayısı	45	44
Temizlik Personeli Sayısı	60	57
TOPLAM	136	141

Tablo 44 Akademik Personelin Dolu Boş Kadro Durumu (2024)

UNVAN	KADROLARIN DOLULUK ORANINA GÖRE		
	DOLU	BOŞ	TOPLAM
Profesör Dr.	89	31	120
Doçent Dr.	59	54	113
Dr. Öğr. Üyesi	161	103	264
Öğretim Görevlisi	166	72	238
Araştırma Görevlisi	106	75	181
TOPLAM	581	335	916

5.Sunulan Hizmetler

5.1.Eđitim Hizmetleri

Üstün doğal güzelliklere sahip olan üniversitemizin ana yerleşkesi; 211.398,19 m² alan üzerine kurulmuştur. Üniversitemiz güçlü öğretim kadrosu, seçkin öğrencileri ve alt yapı olanakları ile Türkiye'nin sayılı üniversiteleri arasında yer almak için hızla gelişmektedir. Eğitim-öğretim; fakülte, yüksekokul, konservatuvar, enstitü ve meslek yüksekokullarında yarıyıl esasına göre düzenlenir (Hukuk Fakültesinde sadece yıllık sistem uygulanır). Bir eğitim-öğretim yılı bahar ve güz yarıyıllarından oluşur. Bir yarıyıl en az 14 haftadan oluşmaktadır. Akademik birimlerde eğitim şekli, ilke olarak örgün öğretim ve ikinci öğretim şeklinde yapılır.

Üniversitemizin öğretim dili Türkçedir. Üniversitemiz, yürüttüğü eğitim-öğretimin hedeflerine ulaşmasını sağlamak amacıyla eğitim-öğretim, araştırma, kültür ve sosyal hizmetler alt yapısını sürekli olarak daha uygar ve her öğrenci için daha erişilebilir hale getirmektedir. Eğitim-öğretim hizmeti kapsamında Üniversitemizde, 2024-2025 öğretim yılında 12.487 kayıtlı öğrenci bulunmaktadır. Bu öğrencilerin % 31,70'i Meslek Yüksekokulu, %3,22 si Yüksekokul % 55,59 'i lisans ve % 9,50' si yüksek lisans ve doktora programlarına kayıtlıdır.

5.1.1. Ön Lisans ve Lisans Programları Öğrenci Sayıları

Tablo 45. Eğitim-Öğretim Yılı Öğrenci Sayıları

BİRİMİ	DÖNEMİ	1. ÖĞRETİM			2. ÖĞRETİM			TOPLAM		GENEL TOPLAM
		K	E	T	K	E	T	K	E	
Lisansüstü Eğitim Enstitüsü	2023-2024	744	560	1.304	11	15	26	755	575	1.330
	2024-2025	688	465	1.153	8	25	33	696	490	1.186
Fakülteler	2023-2024	3.757	2.513	6.270	215	161	376	3.972	2.674	6.646
	2024-2025	4.071	2.567	6.638	172	131	303	4.243	2.698	6.941
Yüksekokullar	2023-2024	129	96	225	-	-	0	129	96	225
	2024-2025	233	169	402	-	-	0	233	169	402
Meslek Yüksekokulları	2023-2024	1.725	1.860	3.585	-	-	0	1.725	1.860	3.585
	2024-2025	2165	1792	3.957	1	-	1	2.166	1.792	3.958
TOPLAM	2023-2024	6.355	5.029	11.384	226	176	402	6.581	5.205	11.786
	2024-2025	7.157	4.993	12.150	181	156	337	7.338	5.149	12.487

T: Toplam

K: Kadın

E: Erkek

NOT: Yüksekokulların içerisinde Uygulamalı Bilimler Yüksekokulu, Yabancı Diller Yüksekokulu ve Devlet Konservatuvarı yer almaktadır.

5.1.2. Öğrenci Kontenjanları ve Doluluk Oranları

Tablo 46. Öğrenci Kontenjanları ve Doluluk Oranları

Birimin Adı	Öğrenci Kontenjanı	Kayıt Yaptıran Öğrenci Sayısı	Boş Kalan Kontenjan	Ek Kontenjan Kayıt Yaptıran	Toplam Kayıt	Doluluk Oranı(%)
Hukuk Fakültesi	226	223	3	0	223	99%
-Hukuk Pr.	226	223	3	0	223	99%
İlahiyat Fakültesi	165	170	4	0	170	103%
-İlahiyat Pr.	150	155	4	3	158	105%
-İlahiyat Pr. (M.T.O.K.)	15	15			15	100%
Fatih Eğitim Fakültesi	445	375	70	3	378	85%
-Rehberlik ve Psikolojik Danışmanlık Pr.	50	50	0		50	100%
-Fen Bilgisi Öğretmenliği Pr.	45	3	42		3	7%
-Matematik Öğretmenliği Pr.	20	21	-1		21	105%
-İlköğretim Matematik Öğretmenliği Pr.	50	20	30	1	21	42%
-Okul Öncesi Öğretmenliği Pr.	50	50	0		50	100%
-Sınıf Öğretmenliği Pr.	50	50	0		50	100%
-Sosyal Bilgiler Öğretmenliği Pr.	40	41	-1	2	43	108%
-Türkçe Öğretmenliği Pr.	40	40	0		40	100%
-İngilizce Öğretmenliği Pr.	50	50	0		50	100%
-Özel Eğitim Öğretmenliği Pr.	50	50	0		50	100%
İletişim Fakültesi	170	175	0		175	103%
-Gazetecilik Programı	70	72	0		72	103%
-Halkla İlişkiler ve Reklamcılık Programı	70	72	0		72	103%
-Radyo, Televizyon ve Sinema	30	31	0	0	31	103%
Güzel Sanatlar ve Tasarım Fakültesi	30	29	1	0	29	97%
-Resim Pr.	30	29	1		29	97%
İnsan ve Toplum Bilimleri Fakültesi	170	168	2	3	171	101%
-Sosyoloji Pr.	32	32	0	1	33	103%
-Tarih Pr.	32	31	1	1	32	100%
-İngilizce Mütercim Ve Tercümanlık Pr.	32	30	2	0	30	94%
-Psikoloji Pr.	32	33	-1	1	34	106%
-Türk Dili ve Edebiyatı Pr.	42	42	0		42	100%
Siyasal Bilgiler Fakültesi	100	104	0	0	104	104%
-Uluslararası Ticaret ve Lojistik Pr.	50	52	0	0	52	104%
-Siyaset Bilimi Ve Kamu Yönetimi Pr.	50	52	0	0	52	104%
Bilgisayar ve Bilişim Bilimleri Fakültesi	41	41	0	0	41	100%
-Yapay Zekâ Mühendisliği Pr.	41	41	0	0	41	100%
Uygulamalı Bilimler Yüksekokulu	70	71	0	0	71	101%
-Acil Yardım Ve Afet Yönetimi Pr.	30	31	0	0	31	103%
-Yönetim Bilişim Sistemleri Pr.	40	40	0	0	40	100%
Beşikdüzü Meslek Yüksekokulu	350	294	56	66	360	103%
-Büro Yönetimi ve Yönetici Asistanlığı Pr.	80	70	10	12	82	103%
-Çağrı Merkezi Hizmetleri Pr.	60	56	4	6	62	103%
-Dış Ticaret Pr.	80	68	12	14	82	103%
-Muhasebe ve Vergi Uygulamaları Pr.	60	49	11	13	62	103%
-Pazarlama Pr.	30	23	7	8	31	103%
-İşletme Yönetimi Pr.	40	28	12	13	41	103%
Çarşıbaşı Meslek Yüksekokulu	150	147	23	9	156	104%
-Bil.Destekli Tasarım ve Animasyon Pr.	50	49	12	3	52	104%
-Bilgisayar Teknolojisi Pr.	50	51	7	1	52	104%
-İnternet ve Ağ Teknolojileri Pr.	50	47	4	5	52	104%
Şalpazarı Meslek Yüksekokulu	101	91	16	11	102	101%
-Sivil Savunma ve İtfaiyecilik Pr.	40	35	7	3	38	95%
-Acil Durum ve Afet Yön. Pr.	30	29	3	3	32	107%

-Acil Durum ve Afet Yön. Pr.(KKTC)	1	0	1		0	0%
-Mahkeme Büro Hizmetleri Pr.	30	27	5	5	32	107%
Tonya Meslek Yüksekokulu	260	249	0	17	266	102%
-Evde Hasta Bakımı Pr.	50	51	0	1	52	104%
-Yaşlı Bakımı Pr.	50	43	0	9	52	104%
-Fizyoterapi Pr.	50	48	0	4	52	104%
-İlk ve Acil Yardım Pr.	50	49	0	1	50	100%
-Tıbbi Görüntüleme Teknikleri Pr.	30	29	0	1	30	100%
-Tıbbi Laboratuvar Teknikleri Pr.	30	29	0	1	30	100%
Turizm ve Otelcilik Meslek Yüksekokulu	140	127	10	17	144	103%
-Turizm ve Otel İşlet.Pr.	70	64	3	8	72	103%
-Turizm ve Seyahat Hizm.Pr.	70	63	7	9	72	103%
Vakıfkebir Meslek Yüksekokulu	375	345	24	42	387	103%
-Bankacılık ve Sigortacılık Pr.	90	88	2	5	93	103%
-Maliye Pr.	90	77	3	16	93	103%
-Muhasebe ve Vergi Uyg. Pr.	60	54	6	8	62	103%
-Halkla İlişkiler ve Tanıtım Pr.	80	69	11	13	82	103%
-İşletme Yönetimi Pr.	55	57	2	0	57	104%
TOPLAM	2793	2609	209	168	2777	99%

5.1.3. 2024-2025 Yılında Kayıt Yapan Öğrenci Sayısı (Enstitü Hariç)

Tablo 47. Yılında Kayıt Yapan Öğrenci Sayısı

BİRİM	1.ÖĞRETİM			2.ÖĞRETİM			TOPLAM		
	E	K	T	E	K	T	E	K	T
Fakülteler	429	862	1.291	0	0	0	429	862	1.291
Yüksekokullar	26	45	71	0	0	0	26	45	71
Meslek Yüksekokulları	535	880	1.415	0	0	0	535	880	1415
TOPLAM	990	1.787	2.777	0	0	0	990	1.787	2.777

5.1.4. Birimlerinin Program Listesi

Tablo 48. Birimlerin Program Listesi

	ANA BİLİM/ SANAT DALI/ BÖLÜM /PROGRAM ADI	ADET
FATİH EĞİTİM FAKÜLTESİ	Eğitim Bilimleri Bölümü/ Rehberlik ve Psikolojik Danışmanlık Programı	12
	Güzel Sanatlar Eğitimi Bölümü/ Müzik Öğretmenliği Programı	
	Güzel Sanatlar Eğitimi Bölümü/ Resim-İş Öğretmenliği Programı	
	Matematik ve Fen Bilimleri Eğitimi Bölümü/ Fen Bilgisi Öğretmenliği Programı	
	Matematik ve Fen Bilimleri Eğitimi Bölümü/ Matematik Öğretmenliği Programı	
	Matematik ve Fen Bilimleri Eğitimi Bölümü/ İlköğretim Matematik Öğretmenliği Programı	
	Temel Eğitim Bölümü/ Okul Öncesi Öğretmenliği Programı	
	Temel Eğitim Bölümü/ Sınıf Öğretmenliği Programı	
	Türkçe ve Sosyal Bilimler Eğitimi Bölümü/ Sosyal Bilgiler Öğretmenliği Programı	
	Türkçe ve Sosyal Bilimler Eğitimi Bölümü/ Türkçe Öğretmenliği Programı	
	Yabancı Diller Eğitimi Bölümü/ İngilizce Öğretmenliği Programı	
	Özel Eğitim Bölümü/ Özel Eğitim Öğretmenliği	
BİLGİSAYAR VE BİLİŞİM BİLİMLERİ FAKÜLTESİ	Yapay Zekâ Mühendisliği Programı	1
HUKUK FAKÜLTESİ	Hukuk Programı	1
İLAHİYAT FAKÜLTESİ	İlahiyat Programı	2
	İLAHİYAT Programı (M.T.O.K.)	
SPOR BİLİMLERİ FAKÜLTESİ	Beden Eğitimi ve Spor Öğretmenliği Programı	4
	Antrenörlük Programı	
	Spor Yöneticiliği Programı	
	Antrenörlük Programı	
İNSAN VE TOPLUM BİLİMLERİ FAKÜLTESİ	Sosyoloji Programı	5
	Tarih Programı	
	İngilizce Mütercim ve Tercümanlık Programı	
	Psikoloji Programı	
SİYASAL BİLGİLER FAKÜLTESİ	Uluslararası Ticaret ve Lojistik Programı	2
	Siyaset Bilimi ve Kamu Yönetimi Programı	
İLETİŞİM FAKÜLTESİ	Gazetecilik Programı	3
	Halkla İlişkiler ve Reklamcılık Programı	
	Radyo, Televizyon ve Sinema	
GÜZEL SANATLAR VE TASARIM FAKÜLTESİ	Resim Programı	1
DEVLET KONSERVATUVARI	Müzikoloji Programı	3
	Müzik Programı	
	Sahne Sanatları Programı	
TOPLAM		34
UYGULAMALI BİLİMLER YÜKSEKOKULU	Acil Yardım Ve Afet Yönetimi Programı	2
	Yönetim Bilişim Sistemleri Programı	
TOPLAM		2
TURİZM VE OTELCİLİK MESLEK YÜKSEKOKULU	Turizm ve Otel İşletmeciliği Programı	2
	Turizm ve Seyahat Hizmetleri Programı	
VAKFIKEBİR MESLEK YÜKSEKOKULU	Bankacılık ve Sigortacılık	5

	Maliye	
	Muhasebe ve Vergi Uygulamaları Programı	
	Halkla İlişkiler ve Tanıtım Programı	
	İşletme Yönetimi Programı	
BEŞİKDÜZÜ MESLEK YÜKSEKOKULU	Büro Yönetimi ve Yönetici Asistanlığı Programı	6
	Çağrı Merkezi Hizmetleri Programı	
	Dış Ticaret Programı	
	Muhasebe ve Vergi Uygulamaları Programı	
	Pazarlama Programı	
	İşletme Yönetimi Programı	
TONYA MESLEK YÜKSEKOKULU	Evde Hasta Bakımı Programı	6
	Yaşlı Bakımı Programı	
	Fizyoterapi Programı	
	İlk ve Acil Yardım Programı	
	Tıbbi Görüntüleme Teknikleri Programı	
	Tıbbi Laboratuvar Teknikleri Programı	
ÇARŞIBAŞI MESLEK YÜKSEKOKULU	Bilgisayar Destekli Tasarım ve Animasyon Programı	3
	Bilgisayar Teknolojisi Programı	
	İnternet ve Ağ Teknolojileri Programı	
ŞALPAZARI MESLEK YÜKSEKOKULU	Sivil Savunma ve İtfaiyecilik Programı	3
	Acil Durum ve Afet Yönetimi Programı	
	Mahkeme ve Büro Hizmetleri Programı	
TOPLAM		25
LİSANSÜSTÜ EĞİTİM ENSTİTÜSÜ	Beden Eğitimi ve Spor (DR)	50
	Beden Eğitimi ve Spor (YL) (Tezli)	
	Beden Eğitimi ve Spor Öğretmenliği (YL) (Tezli)	
	Beden Eğitimi ve Spor Öğretmenliği (DR)	
	Bilgisayar ve Öğretim Teknolojileri Eğitimi (DR)	
	Bilgisayar ve Öğretim Teknolojileri Eğitimi (YL) (Tezli)	
	Biyoloji Eğitimi (DR)	
	Biyoloji Eğitimi (YL) (Tezli)	
	Din Kültürü ve Ahlak Bilgisi Eğitimi (YL) (Tezsiz) (Uzaktan Eğitim)	
	Eğitim Programları ve Öğretim (YL) (Tezli)	
	Eğitim Yönetimi (YL) (Tezli)	
	Eğitim Yönetimi (YL) (Tezsiz) (Uzaktan Eğitim)	
	Felsefe ve Din Bilimleri (YL) (Tezli)	
	Fen Bilgisi Eğitimi (DR)	
	Fen Bilgisi Eğitimi (YL) (Tezli)	
	Fizik Eğitimi (DR)	
	Fizik Eğitimi (YL) (Tezli)	
	Gazetecilik (YL) (Tezli)	
	Halkla İlişkiler ve Reklamcılık (DR)	
	Halkla İlişkiler ve Reklamcılık (YL) (Tezli)	
	Hareket ve Antrenman Bilimleri (YL) (Tezli)	
	İngiliz Dili Eğitimi (YL) (TEZLİ)	
	İslam Hukuku (YL) (TEZLİ)	
İslam Tarihi (YL) (TEZLİ)		
Kamu Hukuku (DR) (ONDOKUZ MAYIS ÜNİV.ORTAK)		
Kamu Hukuku (YL) (TEZLİ)		

Kamu Hukuku (YL) (TEZSİZ) (İKİNCİ ÖĞRETİM)	
Kimya Eğitimi (DR)	
Kimya Eğitimi (YL) (TEZLİ)	
Matematik Eğitimi (DR)	
Matematik Eğitimi (YL) (TEZLİ)	
Müzik (YL) (TEZLİ)	
Müzik Eğitimi (DR)	
Müzik Eğitimi (YL) (TEZLİ)	
Müzikoloji (YL) (TEZLİ)	
Özel Eğitim(YL) (TEZLİ)	
Rehberlik ve Psikolojik Danışmanlık (DR)	
Rehberlik ve Psikolojik Danışmanlık (YL) (TEZLİ)	
Resim (YL) (TEZLİ)	
Resim İş Eğitimi (YL) (TEZLİ)	
Sınıf Öğretmenliği Eğitimi (DR)	
Sınıf Öğretmenliği Eğitimi (YL) (TEZLİ)	
Sosyal Bilgiler Eğitimi (DR)	
Sosyal Bilgiler Eğitimi (YL) (TEZLİ)	
SPOR YÖNETİM BİLİMLERİ (YL)(TEZLİ)	
Tarih Öğretmenliği (YL) (TEZLİ)	
Temel İslam Bilimleri (YL) (TEZLİ)	
Türk Dili ve Edebiyatı Eğitimi (YL) (TEZLİ)	
Türkçe Eğitimi (DR)	
Türkçe Eğitimi (YL) (TEZLİ)	
	TOPLAM
	GENEL TOPLAM
	50
	111

5.1.5. Lisansüstü Öğrenci Sayıları

Tablo 49. Yüksek Lisans ve Doktora Programları Öğrenci Sayıları

Ana Bilim Dalı	2024–2025 Yeni Kayıt Olan Öğrenci Sayıları						2024–2025 Eğitim Gören Öğrenci Sayıları						2023–2024 Mezun Olan Öğrenci Sayısı							
	Yüksek Lisans				Doktora		Yüksek Lisans				Doktora		Yüksek Lisans				Doktora			
	Tezli		Tezsiz				Tezli		Tezsiz				Tezli		Tezsiz					
	K	E	K	E	K	E	K	E	K	E	K	E	K	E	K	E				
Beden Eğitimi ve Spor (DR)					1	1							3	16					1	2
Beden Eğitimi ve Spor (YL) (Tezli)	4	6					10	17							2	7				
Beden Eğitimi ve Spor Öğretmenliği (YL) (Tezli)	6	5					17	37							5	6				
Beden Eğitimi ve Spor Öğretmenliği (DR)												2	1						1	
Bilgisayar ve Öğretim Teknolojileri Eğitimi (DR)												9	12							3
Bilgisayar ve Öğretim Teknolojileri Eğitimi (YL) (Tezli)	2	6					10	17						6	2					
Biyoloji Eğitimi (DR)												1								
Biyoloji Eğitimi (YL) (Tezli)							3	3												
Coğrafya Eğitimi (YL) (Tezli)															1					
Din Kültürü ve Ahlak Bilgisi Eğitimi (YL) (Tezsiz) (Uzaktan Eğitim)			14	10						14	11						13	9		
Eğitim Programları ve Öğretim (YL) (Tezli)	8	2					23	6												
Eğitim Yönetimi (YL) (Tezli)							2	1												
Eğitim Yönetimi (YL) (Tezsiz) (Uzaktan Eğitim)			14	18						40	39						27	7		
Felsefe ve Din Bilimleri (YL) (Tezli)	11						31	12						5	1					
Fen Bilgisi Eğitimi (DR)						1						16	1						3	
Fen Bilgisi Eğitimi (YL) (Tezli)	7	3					30	9						9	2					
Fizik Eğitimi (DR)																				
Fizik Eğitimi (YL) (Tezli)	1	1					2	3						1						
Gazetecilik (YL) (Tezli)	6	7					19	16						3	1					
Halkla İlişkiler ve Reklamcılık (DR)					1							3	2							
Halkla İlişkiler ve Reklamcılık (YL) (Tezli)	9	5					23	14						4	1					
Hareket ve Antrenman Bilimleri (YL) (Tezli)	4	6					9	19						2	1					
İngiliz Dili Eğitimi (YL) (TEZLİ)	7	1					14	3												
İslam Hukuku (YL) (TEZLİ)	2	3					2	3												
İslam Tarihi (YL) (TEZLİ)	3	2					3	2												
Kamu Hukuku (DR) (ONDOKUZ MAYIS ÜNİV.ORTAK)													3						1	
Kamu Hukuku (YL) (TEZLİ)	10	8					30	20						2	4					
Kamu Hukuku (YL) (TEZSİZ) (İKİNCİ ÖĞRETİM)			7	24						8	25						9	14		
Kimya Eğitimi (DR)												2								
Kimya Eğitimi (YL) (TEZLİ)	1						7	3												
Matematik Eğitimi (DR)					3							28	8						1	1
Matematik Eğitimi (YL) (TEZLİ)	11	2					44	9						8	2					

Müzik (YL) (TEZLİ)						1	6											
Müzik Eğitimi (DR)						1				6	6							
Müzik Eğitimi (YL) (TEZLİ)	4	5					21	19				9	7					
Müzikoloji (YL) (TEZLİ)		2					2	2										
Özel Eğitim(YL) (TEZLİ)	11	7					33	15				10	3					
Rehberlik ve Psikolojik Danışmanlık (DR)					1					19	7						5	1
Rehberlik ve Psikolojik Danışmanlık (YL) (TEZLİ)	7	3					33	12				6	2					
Resim (YL) (TEZLİ)	5	2					17	5										
Resim İş Eğitimi (YL) (TEZLİ)	5						27	12				4	1					
Sınıf Öğretmenliği Eğitimi (DR)										10	7						3	5
Sınıf Öğretmenliği Eğitimi (YL) (TEZLİ)	8	2					33	8				7						
Sosyal Bilgiler Eğitimi (DR)										5	4							
Sosyal Bilgiler Eğitimi (YL) (TEZLİ)	7						13	16				1	2					
SPOR YÖNETİM BİLİMLERİ (YL)(TEZLİ)	2	3					7	16										
Tarih Öğretmenliği (YL) (TEZLİ)							6	1										
Temel İslam Bilimleri (YL) (TEZLİ)	8	11					33	30				1	3					
Türk Dili ve Edebiyatı Eğitimi (YL) (TEZLİ)							1											
Türkçe Eğitimi (DR)					1					6	4							
Türkçe Eğitimi (YL) (TEZLİ)	4	2					18	7				2	2					
TOPLAM	153	94	35	52	7	3	524	343	62	75	110	71	87	48	49	30	15	12
GENEL TOPLAM	247		87		10		867		137		181		135		79		27	

5.1.6. Lisansüstü Eğitim Enstitüsü Alanlarına Göre Tez Sayıları

Tablo 50. Lisansüstü Eğitim Enstitüsü Alanlarına Göre Tez Sayıları

BİRİMLER	YÜKSEK LİSANS	DOKTORA	TOPLAM
2023	81	22	103
2024	149	33	182
TOPLAM	230	55	285

5.1.7. Yabancı Dil Hazırlık Öğrenci Sayıları

Tablo 51. Yabancı Dil Hazırlık Öğrenci Sayıları

Birimler	I. Öğretim			I. Öğretim			I. Ve II. Öğretim Toplamı	Yüzde
	Erkek	Kız	Top.	Erkek	Kız	Top.	Sayı	
İlahiyat Fakültesi	27	52	79	-	-	-	79	25,15
Fatih Eğitim Fakültesi	112	72	184	13	9	22	206	65,60
Yabancı Diller Yüksekokulu	11	18	29	-	-	-	29	9,23
TOPLAM	150	142	292	13	9	22	314	100

5.1.8. Engelli Öğrenci Sayıları

Tablo 52. Engelli Öğrenci Sayıları

LİSANS /LİSANSÜSTÜ PROGRAMI	I. Öğretim			II. Öğretim			Toplam		Genel Toplam
	Erkek	Kız	Toplam	Erkek	Kız	Toplam	Erkek	Kız	
Fatih Eğitim Fakültesi	3	1	4	-	-	-	3	1	4
Lisansüstü Eğitim Enstitüsü	1	-	1	-	-	-	1	-	1
İletişim Fakültesi	3	-	3	-	-	-	3	-	3
İlahiyat Fakültesi	1	2	3	1	-	1	2	2	4
Güzel Sanatlar ve Tasarım Fakültesi	-	3	3	-	-	-	-	3	3
Spor Bilimleri Fakültesi	3	-	3	-	-	-	3	-	3
Uygulamalı Bilimler Fakültesi	-	1	1	-	-	-	-	1	1
Çarşıbaşı Meslek Yüksekokulu	2	-	2	-	-	-	2	-	2
Vakıfkebir Meslek Yüksekokulu	3	-	3	-	-	-	3	-	3
Toplam	16	7	23	1		1	17	7	24
Genel Toplam	23			1			24		

5.1.9. Yabancı Uyruklu Öğrencilerin Geldikleri Ülke ve Programlara Göre Dağılımı

Tablo 53. Yabancı Uyruklu Öğrencilerin Geldikleri Ülke ve Programlara Göre Dağılımı

BİRİM	PROGRAMIN ADI	GELDİĞİ ÜLKE	CİNSİYETİ		TOPLAM
			KIZ	ERKEK	
BEŞİKDÜZÜ MESLEK YÜKSEKOKULU	Büro Yönetimi ve Yönetici Asistanlığı	AFGANİSTAN	-	1	1
	Çağrı Merkezi Hizmetleri	SURİYE	1	-	1
	Dış Ticaret	SURİYE	1	-	1
	İşletme Yönetimi	SURİYE	1	-	1
	Muhasebe ve Vergi Uygulamaları(BMYO)	TÜRKMENİSTAN	-	1	1
		SURİYE	-	1	1
	Pazarlama	TÜRKMENİSTAN	-	1	1
ÇARŞIBAŞI MESLEK YÜKSEKOKULU	Bilgisayar Destekli Tasarım ve Animasyon	ALMANYA	1	-	1
FATİH EĞİTİM FAKÜLTESİ	Bilgisayar ve Öğretim Teknolojileri Öğretmenliği Programı	ALMANYA	1	-	1
		FİLİSTİN	-	1	1
	Fen Bilgisi Öğretmenliği Programı	SURİYE	1	2	4
		TÜRKMENİSTAN	1	-	1
		ALMANYA	-	1	1
	İngilizce Öğretmenliği Programı	SURİYE	1	1	2
		İRAN	-	1	1
		TÜRKMENİSTAN	-	1	1
		AVUSTURYA	-	1	1
	Kimya Öğretmenliği Programı	TÜRKMENİSTAN	-	1	1
	Matematik Öğretmenliği Programı	ALMANYA	1	-	1
	Okul Öncesi Öğretmenliği Programı	ALMANYA	1	1	2
		SUUDİ ARABİSTAN	1	-	1
		BELÇİKA	1	-	1
	Özel Eğitim Öğretmenliği	ÜRDÜN	2	-	2
		GÜRCİSTAN	-	1	1
	Rehberlik ve Psikolojik Danışmanlık Programı	AZERBAYCAN	1	-	1
		ÖZBEKİSTAN	1	-	1
		SURİYE	1	-	1
		ALMANYA	2	-	2
Sınıf Öğretmenliği Programı	AVUSTURYA	-	1	1	
Sosyal Bilgiler Öğretmenliği Programı	TÜRKMENİSTAN	-	1	1	
Türkçe Öğretmenliği Programı	TÜRKMENİSTAN	2	1	3	
HUKUK FAKÜLTESİ	Hukuk Programı	SURİYE	2	3	5
		AZERBAYCAN	-	2	2
		ALMANYA	1	1	2
		SUUDİ ARABİSTAN	1	-	1
		İRAN	-	1	1
İLAHİYAT FAKÜLTESİ	İlahiyat Programı	AZERBAYCAN	-	2	2
		RUSYA	1	-	1
		AFGANİSTAN	-	1	1
		SURİYE	3	4	7
		ÜRDÜN	-	1	1
		GÜRCİSTAN	1	-	1
MISIR	1	1	2		

		SUUDİ ARABİSTAN	-	1	1
		ÇİN	-	1	1
		KUZEY MAKEDONYA	-	1	1
		KIRGIZİSTAN	1	-	1
İLETİŞİM FAKÜLTESİ	Gazetecilik Programı	GÜNEY SUDAN	1	-	1
		BANGLADES	-	1	1
		KIRGIZİSTAN	1	-	1
		FİLİSTİN	-	1	1
	Halkla İlişkiler ve Reklamcılık Programı	ÖZBEKİSTAN	-	1	1
		KIRGIZİSTAN	1	-	1
		AZERBAYCAN	-	1	1
		SURİYE	-	1	1
LİSANSÜSTÜ EĞİTİM ENSTİTÜSÜ	Biyoloji Eğitimi (YL) (TEZLİ)	TÜRKMENİSTAN	-	1	1
	Felsefe ve Din Bilimleri (YL) (TEZLİ)	ALMANYA	1	-	1
	Gazetecilik (YL) (TEZLİ)	ÖZBEKİSTAN	2	-	2
		KIRGIZİSTAN	1	-	1
		MISIR	1	-	1
		AZERBAYCAN	1	-	1
		TACİKİSTAN	1	-	1
	Halkla İlişkiler ve Reklamcılık (YL) (TEZLİ)	MISIR	2	-	2
		FİLİSTİN	-	1	1
	Kamu Hukuku (YL) (TEZLİ)	CEZAYİR	-	1	1
		SOMALİ	-	2	2
	Kimya Eğitimi (YL) (TEZLİ)	TÜRKMENİSTAN	1	-	1
	Matematik Eğitimi (YL) (TEZLİ)	AFGANİSTAN	1	-	1
	Özel Eğitim(YL) (TEZLİ)	ALMANYA	-	1	1
		AZERBAYCAN	1	-	1
	Rehberlik ve Psikolojik Danışmanlık (YL) (TEZLİ)	HOLLANDA	1	-	1
		KIRGIZİSTAN	1	-	1
	Sosyal Bilgiler Eğitimi (YL) (TEZLİ)	TÜRKMENİSTAN	-	1	1
	Temel İslam Bilimleri (YL) (TEZLİ)	LETONYA	1	-	1
		SURİYE	3	1	4
AFGANİSTAN		-	1	1	
YEMEN		2	-	2	
ÜRDÜN		1	-	1	
SPOR BİLİMLERİ FAKÜLTESİ	Beden Eğitimi ve Spor Öğretmenliği	ALMANYA	-	1	1
		SURİYE	-	2	2
		ÜRDÜN	-	1	1
TONYA MESLEK YÜKSEKOKULU	İlk ve Acil Yardım	AZERBAYCAN	-	1	1
		SURİYE	-	1	1
UYGULAMALI BİLİMLER YÜKSEKOKULU	Acil Yardım Ve Afet Yönetimi Pr.	İRAN	-	1	1
VAKFIKEBİR MESLEK YÜKSEKOKULU	Muhasebe ve Vergi Uygulamaları Programı	SURİYE	1	-	1
TOPLAM			57	58	115

5.1.10. Üniversiteden Ayrılan Öğrenci Sayıları

Tablo 54. Üniversiteden Ayrılan Öğrenci Sayıları

	Kendi İsteği İle Ayrılan	Öğrenim Ücreti Ve Katkı Payı Yatırmayanlar	Başarısızlık (Azami Süre)	Yatay Geçiş	Diğer	Toplam
Fakülteler	217	-	412	188	140	957
Enstitüler	43	-	359	4	18	424
Devlet Konservatuvarı	13	-	-	-	2	-
Yüksekokulları	10	-	17	10	2	39
Meslek Yüksekokulları	184	-	417	47	39	687
TOPLAM	467	-	1.205	249	201	2.107

5.1.11. Yatay ve Dikey Geçişle Gelen Öğrenci Sayıları

Tablo 55. Yatay ve Dikey Geçişle Gelen Öğrenci Sayıları

Birimler	Yatay Geçişle Gelen Öğrenci Sayısı			Dikey Geçişle Gelen Öğrenci Sayısı		
	Kadın	Erkek	Toplam	Kadın	Erkek	Toplam
Lisansüstü	-	1	1	-	-	-
Fakülteler	69	23	92	20	13	33
Yüksekokullar	-	3	3	-	-	0
Meslek Yüksekokulları	6	3	9	-	-	0
TOPLAM	75	30	105	20	13	33

5.1.12. Çift Anadal ve Yandal Programına Katılan Öğrenci Sayıları

Tablo 56 Çift Anadal ve Yandal Programına Katılan Öğrenci Sayıları

Birim	2023			2024		
	Çift Anadal	Yandal	Toplam	Çift Anadal	Yandal	Toplam
Fatih Eğitim Fakültesi	15	-	15	19	-	19
İlköğretim Matematik Öğretmenliği Pr. (ÇAP)	4	-	4	6	-	6
Okul Öncesi Öğretmenliği Pr. (ÇAP)	2	-	2	2	-	2
Özel Eğitim Öğretmenliği Pr. (ÇAP)	3	-	3	3	-	3
Rehberlik ve Psikolojik Danışmanlık Pr. (ÇAP)	2	-	2	3	-	3
Sınıf Öğretmenliği Pr. (ÇAP)	3	-	3	4	-	4
Türkçe Öğretmenliği Pr. (ÇAP)	1	-	1	-	-	0
Matematik Öğretmenliği Pr. (ÇAP)	-	-	-	1	-	1
İletişim Fakültesi	-	-	-	1	0	1
Halkla İlişkiler ve Reklamcılık Pr. (ÇAP)	-	-	-	1	-	1
TOPLAM	15	0	15	20	0	20

5.2.Beslenme Hizmeti

Üniversitemiz 2024 yılı içerisinde Üniversitemiz merkez yemekhanesinde ihale yoluyla yapılan yemek ihalesini kazanan firma üzerinden merkez kampüste konumlanan tüm idari ve akademik birimlerin (Rektörlük, Fakülte, Yüksekokul, Konservatuvar, Enstitü, vb.) öğrencilerine ve personeline öğle yemeği verilmektedir. Ayrıca yüklenici firma tarafından, merkez kampüs dışında, Trabzon Merkez ve ilçelerinde konumlanan akademik birimlerin (Trabzon Ortahisar İlçesi Kalkınma Mahallesinde bulunan Hukuk Fakültesi (8 km), Çimenli Mahallesinde bulunan İlahiyat Fakültesi (9 km), Tonya Meslek Yüksekokulu (51 km), Vakfikebir Meslek Yüksekokulu (31 km), Beşikdüzü Meslek Yüksekokulu (35 km) ve Çarşıbaşı Meslek Yüksekokulu (30km)) ve Şalpazarı Meslek Yüksekokulu (66km))öğrencileri ve personeline de ze işçilik dahil yemek hizmeti verilmektedir.

Sağlık, Kültür ve Spor Daire Başkanlığımızca başarılı ve ihtiyaç sahibi öğrencilerimize yemek yardım bursu verilmektedir. 2024 yılında yemek yardım bursundan yararlanan öğrenci sayısı 277 olup, yemek bursu alan öğrencilerin akademik bazda dağılımı aşağıdaki tabloda gösterilmektedir.

Tablo 57. Yemek Bursu Alan Öğrencilerin Akademik Birim Bazında Dağılımı

Birim Adı	Yemek Yardımı Alan Öğrenci Sayısı
Lisansüstü Eğitim	2
Bilgisayar ve Bilişim Bilimleri Fakültesi	2
Fatih Eğitim Fakültesi	80
Güzel Sanatlar ve Tasarım Fakültesi	4
Hukuk Fakültesi	30
İlahiyat Fakültesi	35
İletişim Fakültesi	20
İnsan ve Toplum Bilimleri Fakültesi	8
Siyasal Bilgiler Fakültesi	6
Spor Bilimleri Fakültesi	12
Devlet Konservatuvarı	4
Uygulamalı Bilimler Meslek Yüksekokulu	4
Beşikdüzü Meslek Yüksekokulu	20
Çarşıbaşı Meslek Yüksekokulu	5
Şalpazarı Meslek Yüksekokulu	5
Tonya Meslek Yüksekokulu	10
Turizm ve Otelcilik Meslek Yüksekokulu	10
Vakfikebir Meslek Yüksekokulu	20
TOPLAM	277

Tablo 58 Beslenme Hizmeti

Yemek Hizmeti Sunulan Merkezler	2024 Yılı Yemek Hizmetinden Faydalanan	
	Personel	Öğrenci
Söğütli Fatih Yerleşkesi	100	500
İlahiyat Fakültesi Yerleşkesi	10	120
Hukuk Fakültesi Yerleşkesi	0	200
Vakıfkebir MYO Yerleşkesi	10	30
Şalpaazarı MYI Yerleşkesi	10	60
Beşikdüzü MYO Yerleşkesi	10	25
Çarşıbaşı MYO Yerleşkesi	10	60
Tonya MYO Yerleşkesi	0	50
Güzel Sanatlar Fakültesi Yerleşkesi	10	30
TOPLAM	160	1.075
GENEL TOPLAM	1.235	

5.3.Kültür Hizmetleri

Tablo 59. Kültürel Faaliyetler Tablosu

ETKİNLİK ADI	SAYISI	KATILIMCI SAYISI
Konser	8	4000
Tiyatro	1	500
Bahar Şenliği	1	5.000
Diğer	167	20.000
TOPLAM	169	25.500



Resim 10: Bilim, Kültür, Sanat ve Spor Etkinliklerimizde Türkiye Mozaïği

Üniversitemizin her yıl geleneksel olarak düzenlediği Bilim, Kültür, Sanat ve Spor Etkinlikleri bu yıl dopdolu ve yoğun katılımlı şekilde gerçekleştirildi. Türkiye'nin dört bir yanından gelen öğrenciler her yörenin oyun, mutfak ürünleri ve eserlerini birlikte sergilerken spor müsabakalarında ise centilmenlik ön plana çıktı.

KAMPÜSTE ESERLER FORUMU

1-18 Mayıs 2024 tarihlerini kapsayan ve iki hafta boyunca söyleşiler, çalıştaylar, panel ve konferanslar, bilimsel sunumlar, konserler, açık hava sinema gösterileri, sergiler, tiyatro oyunları ile karaoke ve birbirinden çekişmeli spor yarışmaları düzenlendi. Üniversite birimleri, öğrenci kulüpleri ve paydaş kurumların yoğun katılımıyla oluşturulan stantlarda her ekip kendi faaliyet alanına ilişkin ürün ve eserleri sergiledi; broşür ve birebir sunumlarla ziyaretçilere bilgiler verdi. Gençlik ve Spor İl Müdürlüğü, İl Sağlık Müdürlüğü, Kızılay, Yeşilay, İl Emniyet Müdürlüğü, İl Jandarma Komutanlığı, Sosyal İşler Müdürlüğü ile İlçe Belediyeleri özel stantlar açtı. İl Halk Kütüphanesi gezici aracı hafta boyunca kampüste hizmet verdi.

CENTİLMENLİĞİ ALKIŞLADILAR

Fatih Merkez Kampüsümüzdeki etkinliklerde özellikle öğrenci kulüplerimizin düzenlediği yarışma, oyun ve ödüllü müsabakalar birbirinden çekişmeli mücadelelere sahne oldu. Satışa sunulan el ürünü eserler ve yiyecekler yoğun talep gördü. Ara sınavlarının ardından el ele, kol kola halay çekip horon oynayan gençler gönüllerince bir hafta geçirdi. Şenlik ve etkinlikler içinde özellikle açık hava sinema gösterileri ile konser ve maçlarda seyircilere ayrılan bölümler doldu. Satranç, voleybol, masa tenisi ve futbol maçları baştan sona çekişmeli mücadelelerle gerçekleşti. Yenilenen kampüs spor tesislerinde yapılan söz konusu karşılaşmalarda sergilenen centilmenlik ruhu ve sporcuların fair-play duyarlılığı alkış topladı.

TRT'DEN TRÜ'YE YAYIN DESTEĞİ

Yardımcıları ile birlikte stantları gezen Rektörümüz Prof. Dr. Emin Âşıkkutlu, tüm katılımcılarla görüşüp sohbet ederek etkinliklere destekleri sebebiyle öğrenci kulüpleriyle paydaş kuruluş temsilcilerine teşekkürlerini ilettiler. Rektörümüzün ayrıca bazı oyun ve müsabakalara da katılarak gençlerle yarışması ortaya güzel görüntüler çıkardı. İlahiyat Kulübü öğrencileri Rektörümüze, İsrail zulmü altındaki Filistin'in ebru tekniği ile işlenmiş bayrağı nı hediye etti. TRT Radyosu 'Genç Yaşam' programını hafta içi 3 gün boyunca kampüsümüzde gerçekleştirirken bilimde, sanatta ve sporda üstün başarı kazanan akademisyen ile öğrencilerimizle yapılan söyleşiler, etkinliklerimiz eşliğinde tüm ülkeye duyuruldu.

5.3.1. Öğrenci Toplulukları Kültürel Faaliyetler

Tablo 60. Öğrenci Toplulukları Tarafından Düzenlenen Kültürel Faaliyetler

KULÜP ADI	ETKİNLİK ADI	ETKİNLİK TÜRÜ	ETKİNLİK YERİ
Trabzon Üniversitesi Hukuk Kulübü	Meslek İçi Bilgilendirme	Söyleşi	Hukuk Fakültesi Toplantı Salonu
Trabzon Üniversitesi Türkçe Öğretmenliği Kulübü	Film İzleme Etkinliği (Ters Yüz)	Film İzleme	Fatih Eğitim Fakültesi C Blok 3. Kat FCD302
Trabzon Üniversitesi Genç Kızılay Kulübü	İkramlık Dağıtımı	Sosyal	Trabzon Üniversitesi B Blok Arkası
Trabzon Üniversitesi Genç Kızılay Kulübü ve Özel Eğitim Kulübü	7-14 Ocak Beyaz Baston Görme Engelliler Haftası adına "Empati Parkuru"	Stant Açma	Fatih Eğitim Fakültesi A Blok Önü
Trabzon Üniversitesi Türkçe Öğretmenliği Kulübü	Film İzleme Etkinliği (Hıçkırık)	Film İzleme	Fatih Eğitim Fakültesi C Blok 3. Kat FCD302
Trabzon Üniversitesi Üniversiteli Aktif Gençler Kulübü	Atıştırmalık Dağıtımı	Sosyal	Trabzon Üniversitesi Kütüphane
Trabzon Üniversitesi Üniversiteli Aktif Gençler Kulübü	Atıştırmalık Dağıtımı	Sosyal	Beşikdüzü MYO
Trabzon Üniversitesi Görsel Sanatlar Öğretmenliği Kulübü	Hediyeleşme Etkinliği	Hediye Dağıtımı	Obam Kantini
Trabzon Üniversitesi Su Kulübü	Afiş ve Fotoğraf Yarışması	Yarışma	A Blok
Trabzon Üniversitesi Yeniler Kulübü	Yeni Medya ve İletişim Bağlamında Bilgi Dezenformasyonu	Konferans	Fatih Eğitim Fakültesi A Blok
Trabzon Üniversitesi Hukuk Araştırma ve Kültür Kulübü	Kitap Okuma ve Tahlil (Yitik Cennet, Kuyucaklı Yusuf, Simyacı, Fareler ve İnsanlar)	Kitap Okuma Etkinliği	Trabzon Şehit Eren Bülbül Gençlik Merkezi
Trabzon Üniversitesi Matematik Eğitimi Kulübü	Futbol Turnuvası	Sportif Faaliyet	Fatih Eğitim Fakültesi Futbol Sahası
Trabzon Üniversitesi Hukuk Klinikleri Kulübü ve ELSA Avrupa Genç Hukukçular Derneği	Genel Kurul Düzenlenmesi	Genel Kurul	Hukuk Fakültesi
Trabzon Üniversitesi Hukuk Araştırma ve Kültür Kulübü	Film İzleme Etkinliği (Çarpık Çizgiler)	Film İzleme	Hukuk Fakültesi Amfi 2
Trabzon Üniversitesi Hukuk Araştırma ve Kültür Kulübü	Av. Mehmet Ali Başaran ile "Bakış Açısı"	Söyleşi	Hukuk Fakültesi HUK101
Trabzon Üniversitesi Hukuk Klinikleri Kulübü	Bilişim Hukuku	Panel	Hukuk Fakültesi
Trabzon Üniversitesi Sınıf Öğretmenliği Kulübü	"İlkokulda Okuma Alışkanlığı Kazandırmak"	Söyleşi	Mahmut Goloğlu Kültür Merkezi
Trabzon Üniversitesi Hukuk Araştırma ve Kültür Kulübü	Şiir Okuma ve Tahlili (Rüveyda, Siyah Gözlerine Beni de Götür)	Şiir Okuma	Hukuk Fakültesi Huk 101 Dersliği
Trabzon Üniversitesi Türk Tarih Kulübü, İletişim Kulübü ve Türkçe Öğretmenliği Kulübü	Kulüpler Arası Bilgi Yarışması	Yarışma	Mahmut Goloğlu Kültür Merkezi
Trabzon Üniversitesi Genç Kızılay Kulübü	AFAD Başkanı Ziyareti	Gezi-Ziyaret	AFAD Binası
Trabzon Üniversitesi Hukuk Kulübü	Yapay Zeka Hukuku	Söyleşi	Hukuk Fakültesi Amfi-1
Trabzon Üniversitesi Kariyer Kulübü	Kadına Yönelik Şiddeti Önleme İle İlgili Sohbet	Topluma Hizmet	Obam Kantin ve Kırmızı Kantin
Trabzon Üniversitesi Hukuk Klinikleri Kulübü	Dünya Kadınlar Günü Çalıştayı	Çalıştay	Hukuk Fakültesi
Trabzon Üniversitesi Okul Öncesi Kulübü	Baskı Atölyesi	Etkinlik	Fatih Eğitim Fakültesi FAD101 Dersliği
Trabzon Üniversitesi Sınıf Öğretmenliği Kulübü	Oyun Şenliği	Gösteri	Akçaabat Merkez İlkokulu
Trabzon Üniversitesi Genç Kızılay Kulübü	Kadınlar Günü İçin Karanfil Dağıtımı	Etkinlik	Akçaabat Kadınlar Pazarı
Trabzon Üniversitesi Genç Kadın ve Demokrasi (Genç KADEM) Kulübü	Kadınlar Gününe Özel Stant	Stant Açma	Kırmızı Kantin
Trabzon Üniversitesi Okul Öncesi Kulübü	Ordu-Giresun Turu	Gezi	Ordu ve Giresun
Trabzon Üniversitesi Hukuk Kulübü	Mülteci Hukuku	Seminer	Trabzon Barosu
Trabzon Üniversitesi Matematik Eğitimi Kulübü	"Geleneksel Pi Günü Etkinliği"	Akademik Faaliyet	Mahmut Goloğlu Kültür Merkezi
Trabzon Üniversitesi Hukuk Kulübü	Erasmus Konferansı	Konferans	Hukuk Fakültesi
Trabzon Üniversitesi Genç Kızılay Kulübü	Akran Eğitimi	Online Eğitim	Online
Trabzon Üniversitesi Hukuk Kulübü	Futbol Turnuvası	Turnuva	KTÜ Futbol Sahası
Trabzon Üniversitesi Arapça Kulübü	Tefsir Okumaları	Online Kurs	Google meet üzerinden (online)

Trabzon Üniversitesi İngilizce Öğretmenliği Kulübü	Okul Gezisi	Gezi	Yıldızlı Toki Ortaokulu
Trabzon Üniversitesi Genç Kızılal Kulübü	İkramlık Dağıtım	Sosyal	Trabzon Üniversitesi B Blok Arkası
Trabzon Üniversitesi Sınıf Öğretmenliği Kulübü	“Kadına Şiddetle Mücadele”	Eğitim	Fatih Eğitim Fakültesi A Blok
Trabzon Üniversitesi Su Kulübü	2024 Yılı Dünya Su Günü ve Orman Haftası	Konferans ve Şenlik	Mahmut Goloğlu Kültür Merkezi
Trabzon Üniversitesi Hukuk Klinikleri Kulübü	TÜBİTAK 2209 Öğrenci Projesi Nasıl Yazılır	Seminer	Hukuk Fakültesi
Trabzon Üniversitesi Sınıf Öğretmenliği Kulübü	Oyun Şenliği-Gösteri	Okul Gezisi	Abdullah Fazıl Ağanoğlu İlkokulu
Trabzon Üniversitesi Hukuk Klinikleri Kulübü	“Aile Hukuku Davalarında Bilirkişilik ve Avukatlık”	Seminer	Hukuk Fakültesi
Trabzon Üniversitesi Sınıf Öğretmenliği Kulübü	İftar Yemeği	Yemekli Davet	EYOF Belediye Tesisleri
Trabzon Üniversitesi Genç Kızılal Kulübü	İkramlık Dağıtım	Sosyal	Trabzon Üniversitesi Kampüsü
Trabzon Üniversitesi Sınıf Öğretmenliği Kulübü	Oyun Şenliği-Gösteri	Okul Gezisi	Yaylacık İlkokulu
Trabzon Üniversitesi Özel Eğitim Kulübü	2 Nisan Dünya Otizm Farkındalık Günü	Farkındalık Etkinlikleri	Gazipaşa Özel Eğitim Uygulama Okulu 1. Kademe
Trabzon Üniversitesi Psikolojik Danışmanlık ve Rehberlik Kulübü	“Split” Filmi	Film Analizi	Fatih Eğitim Fakültesi C Blok
Trabzon Üniversitesi Psikolojik Danışmanlık ve Rehberlik Kulübü	Rol Play	Vaka İncelemesi	Fatih Eğitim Fakültesi C Blok
Trabzon Üniversitesi Psikolojik Danışmanlık ve Rehberlik Kulübü	Akran Zorbalığı	Seminer	Yeşilova İlkokulu
Trabzon Üniversitesi Arapça Kulübü	Hitabet ve Mesleki Uygulama Dersi Ezber Sorumluluk Alanı	Video Paylaşımı	Youtube
Trabzon Üniversitesi Okul Öncesi Kulübü	“Öğretmenler Ecdadın İzinde” Çanakkale Gezisi	Gezi	Çanakkale
Trabzon Üniversitesi Sınıf Öğretmenliği Kulübü	Oyun Şenliği	Gösteri	Yakup Kalafatoğlu İlkokulu
Trabzon Üniversitesi Okul Öncesi Kulübü	23 Nisan Şenliği	Şenlik	Kardelen Anaokulu
Trabzon Üniversitesi Psikolojik Danışmanlık ve Rehberlik Kulübü	23 Nisan Etkinlik Çalışmaları	Okul Gezisi	Akçaabat Sebat İlkokulu
Trabzon Üniversitesi Okul Öncesi Kulübü	23 Nisan Şenliği	Şenlik	Çaykara Fatma Bilge Anaokulu
Trabzon Üniversitesi Sınıf Öğretmenliği Kulübü	Oyun Şenliği	Gösteri	Şalpaazarı Simenli İlkokulu
Trabzon Üniversitesi Sınıf Öğretmenliği Kulübü	Oyun Şenliği	Gösteri	Akçaabat Sınava Koleji
Trabzon Üniversitesi İletişim Kulübü	Mangal Etkinliği	Sosyal Etkinlik	Akçaabat Kayabaşı Yaylası
Trabzon Üniversitesi İngilizce Öğretmenliği Kulübü	“Var Gücünle Şiddete Karşı Var Ol”	Topluma Hizmet	Fatih Eğitim Fakültesi C Blok Derslik CD-1
Trabzon Üniversitesi Psikolojik Danışmanlık ve Rehberlik Kulübü	Voleybol Turnuvası	Spor Etkinliği	Trabzon Üniversitesi Gençlik ve Spor Bakanlığı Spor Tesisleri
Trabzon Üniversitesi Okul Öncesi Kulübü	Çocuk Şenliği	Şenlik	Ticaret İlkokulu
Trabzon Üniversitesi Okul Öncesi Kulübü	Çocuk Şenliği	Şenlik	Trabzon Üniversitesi Kampüsü
Trabzon Üniversitesi Psikolojik Danışmanlık ve Rehberlik Kulübü	Halışaha Turnuvası	Spor Etkinliği	Trabzon Üniversitesi Gençlik ve Spor Bakanlığı Spor Tesisleri
Trabzon Üniversitesi Okul Öncesi Kulübü	23 Nisan Oyun Şenliği	Şenlik	Minik Kalpler Anaokulu
Trabzon Üniversitesi Fen Bilgisi Öğretmenliği	Deney Etkinliği	Sosyal Etkinliği	Demirci Ortaokulu
Trabzon Üniversitesi Sınıf Öğretmenliği Kulübü	Oyun Şenliği	Gösteri	Bedri Rahmi Eyüboğlu İlkokulu
Trabzon Üniversitesi Okul Öncesi Kulübü	23 Nisan Şenliği	Şenlik	Hasan Tahsin Kırallı İlkokulu
Trabzon Üniversitesi Okul Öncesi Kulübü	23 Nisan Şenliği	Şenlik	Beşirli Borsa İstanbul Anaokulu
Trabzon Üniversitesi Psikolojik Danışmanlık ve Rehberlik Kulübü	Açık Hava Sineması	Sosyal Etkinlik	Trabzon Üniversitesi F Blok Önü
Trabzon Üniversitesi Sınıf Öğretmenliği Kulübü	Erzurum Gezisi	Gezi	Erzurum
Trabzon Üniversitesi Hukuk Kulübü	Mardin Gezisi	Gezi	Mardin
Trabzon Üniversitesi Bilgi ve Değerler Kulübü	Kulüp Tanıtımı	Stant Açma	İlahiyat Fakültesi Bahçesi
Trabzon Üniversitesi Matematik Eğitimi Kulübü	Voleybol Turnuvası	Sportif Faaliyet	Fatih Eğitim Yerleşkesi Voleybol Sahası
Trabzon Üniversitesi Sınıf Öğretmenliği Kulübü	Oyun Şenliği	Şenlik	Salacık İlkokulu
Trabzon Üniversitesi Okul Öncesi Kulübü	23 Nisan Şenliği	Şenlik	Ata İlkokulu
Trabzon Üniversitesi Okul Öncesi Kulübü	23 Nisan Şenliği	Şenlik	Çukurçayır Anaokulu
Trabzon Üniversitesi Okul Öncesi Kulübü	23 Nisan Şenliği	Şenlik	Çukurçayır Minik Adımlar Anaokulu
Trabzon Üniversitesi Hukuk Kulübü	“Jeolojik ve Hukuki Açından Deprem”	Panel	KTÜ Atatürk Kültür Merkezi Salonu
Trabzon Üniversitesi Okul Öncesi Kulübü	23 Nisan Şenliği	Şenlik	Bener Cordan Anaokulu

Trabzon Üniversitesi İngilizce Öğretmenliği Kulübü	Öğrencilerin İngilizce Gelişimlerine Yönelik Farkındalık Uygulaması	Okul Gezisi	Şehit Samet Uslu Kız Anadolu İmam Hatip Lisesi
Trabzon Üniversitesi Psikolojik Danışmanlık ve Rehberlik Kulübü	Geleneksel 7. Karadeniz PDR Günleri	Eğitim	Fatih Eğitim Fakültesi ve Mahmut Goloğlu Kültür Merkezi
Trabzon Üniversitesi Sınıf Öğretmenliği Kulübü	“Yaratıcı Dramaya Merhaba”	Söyleşi	Microsoft Teams
Trabzon Üniversitesi Okul Öncesi Kulübü	23 Nisan Şenliği	Şenlik	Aliye Aşırbaşı Anaokulu
Trabzon Üniversitesi Arama ve Kurtarma Kulübü	“Mesleki Muhabbet”	Seminer	Şalpazarı Meslek Yüksekokulu
Trabzon Üniversitesi Matematik Eğitimi Kulübü	Kütüphane Kurma	Sosyal Faaliyet	Yeşilyalı İmam Hatip Ortaokulu
Trabzon Üniversitesi İlahiyat Kulübü	Futbol Turnuvası	Turnuva	İlahiyat Fakültesi Halı Sahası
Trabzon Üniversitesi Hukuk Araştırma ve Kültür Kulübü	Karar İnceleme	Akademik Etkinlik	Online
Trabzon Üniversitesi Psikolojik Danışmanlık ve Rehberlik Kulübü	“Günübirlik Hayatlar” Kitabı	Kitap Söyleşisi	Rehberlik ve Araştırma Merkezi Seminer Salonu
Trabzon Üniversitesi Psikolojik Danışmanlık ve Rehberlik Kulübü	“Kayabaşı Yaylası” Gezisi	Gezi	Kayabaşı Yaylası
Trabzon Üniversitesi Hukuk Kulübü	Samsun Gezisi	Gezi	Samsun
Trabzon Üniversitesi Sınıf Öğretmenliği Kulübü	Oyun Şenliği	Şenlik	Özel Candan İlkokulu
Trabzon Üniversitesi Sınıf Öğretmenliği Kulübü	Oyun Şenliği	Şenlik	Işıklar İlkokulu
Trabzon Üniversitesi Sınıf Öğretmenliği Kulübü	Ordu-Giresun Gezisi	Gezi	Ordu-Giresun
Trabzon Üniversitesi Sınıf Öğretmenliği Kulübü	Oyun Şenliği	Şenlik	İsmetpaşa İlkokulu
Trabzon Üniversitesi Güzel Sanatlar ve Tasarım Kulübü	“Efgan BEYAZ” Söyleşisi	Workshop ve Söyleşi	Güzel Sanatlar ve Tasarım Fakültesi
Trabzon Üniversitesi İlahiyat Kulübü, Arapça Kulübü ve Bilgi ve Değerler Kulübü	“Gazze Dayanışma Çadırı”	Sosyal	İlahiyat Fakültesi Bahçesi
Trabzon Üniversitesi Sınıf Öğretmenliği Kulübü	Oyun Şenliği	Şenlik	Yaylacık İlkokulu
Trabzon Üniversitesi Üniversiteli Aktif Gençler Kulübü	İkramlık Dağıtım	Sosyal	Trabzon Üniversitesi Kütüphanesi
Trabzon Üniversitesi Hukuk Kulübü	Büro Gezisi (Avukat Nurten Gamze Özdemir)	Söyleşi	Trabzon (Uzun Sokak)
Trabzon Üniversitesi Hukuk Kulübü	7. Geleneksel Tanışma Kahvaltısı	Sosyal	SkyWay Cafe ve Restoran
Trabzon Üniversitesi Siyasal Bilgiler Kulübü	Akçaabat Kaymakamı Ziyareti	Ziyaret	Akçaabat Kaymakamlığı
Trabzon Üniversitesi Okul Öncesi Kulübü	Çocuk Edebiyatında “Yaşayan Kitap”	Söyleşi	Fatih Eğitim Fakültesi A Blok FAR114
Trabzon Üniversitesi Hukuk Klinikleri Kulübü	Giresun-Ordu Gezisi	Gezi	Giresun-Ordu
Trabzon Üniversitesi Hukuk Kulübü	Uzungöl Gezisi	Gezi	Uzungöl
Trabzon Üniversitesi Hukuk Klinikleri Kulübü	Adliye Gezisi	Akademik Gezi	Trabzon Adliyesi
Trabzon Üniversitesi Hukuk Kulübü	Yomra Belediye Başkanı Mustafa Bıyık İle “Kariyer Günlükleri”	Söyleşi	Kaşıstü Cumhuriyet Meydanı Parkı
Trabzon Üniversitesi Hukuk Kulübü	1 Mezun 10 Soru	Söyleşi	Kulüp Odası
Trabzon Üniversitesi Bilgi ve Değerler Kulübü	Kulüp Tanıtımı	Stant Açılımı	Trabzon Üniversitesi İlahiyat Fakültesi Konferans Salonu
Trabzon Üniversitesi Sınıf Öğretmenliği Kulübü	Tanışma Etkinliği	Etkinlik	Cafe My Selfie
Trabzon Üniversitesi Sınıf Öğretmenliği Kulübü	Kadına Şiddetle İlgili Video Çekimi	Video Çekimi	Sınıf Öğretmenliği Instagram Sayfası
Trabzon Üniversitesi Özel Eğitim Kulübü	Döneme Merhaba Pikniği	Piknik	Akçaabat Kayabaşı Yaylası
Trabzon Üniversitesi Hukuk Klinikleri Kulübü	Bölge Adliye Mahkemesi Gezisi	Akademik Gezi	Trabzon Bölge Adliye Mahkemesi
Trabzon Üniversitesi Hukuk Klinikleri Kulübü	Avukat Arabulucu Mustafa Çağrı Yayla Büro Ziyareti	Büro Gezisi	Hisar Avukatlık ve Arabuluculuk Bürosu
Trabzon Üniversitesi Sınıf Öğretmenliği Kulübü	Köy Okuluna Kırtasiye Yardımı	Kırtasiye Yardımı	
Trabzon Üniversitesi Okul Öncesi Kulübü	Sümela Uzungöl Turu	Gezi	Sümela, Uzungöl
Trabzon Üniversitesi Hukuk Araştırma ve Kültür Kulübü	Hayvan Barınağı Ziyareti	Ziyaret	Trabzon Hayvan Barınağı
Trabzon Üniversitesi Okul Öncesi Kulübü	Köy Okuluna Kırtasiye Desteği Amaçlı Kermes	Kermes	B Blok Yanı
Trabzon Üniversitesi Siyasal Bilgiler Kulübü	Halı Saha Etkinliği	Sportif Etkinlik	Beşirli Bayramoğlu Spor Kompleksi
Trabzon Üniversitesi Sınıf Öğretmenliği Kulübü	Oyun Şenliği	Gösteri	Bedri Rahmi Eyüboğlu İlkokulu
Trabzon Üniversitesi Erasmus+ Kulübü	Erasmus Programı Hakkında Bilgilendirme Söyleşisi	Söyleşi	Mahmut Goloğlu Kültür Merkezi
Trabzon Üniversitesi Okul Öncesi Kulübü	Cumhuriyet Bayramı Şenliği	Oyun Şenliği	Trabzon Üniversitesi B Blok Otopark Alanı

Trabzon Üniversitesi Sosyal Bilgiler Kulübü	Ordu-Giresun Gezisi	Gezi	Ordu ve Giresun
Trabzon Üniversitesi Sınıf Öğretmenliği Kulübü	Oyun Şenliği	Gösteri	Çiçeklidüz İlkokulu
Trabzon Üniversitesi İlahiyat Kulübü	“Tütün Bağımlılığı”	Seminer	İlahiyat Fakültesi Amfi-2
Trabzon Üniversitesi Hukuk Kulübü	“Kripto Hukuku”	Seminer	Hukuk Fakültesi
Trabzon Üniversitesi Yapay Zeka ve Robotik Kulübü	“Yapay Zeka ve Gelişen Teknolojiler”	Seminer	Yapay Zeka ve Robotik Kodlama Merkezi
Trabzon Üniversitesi Sınıf Öğretmenliği Kulübü	Rize Gezisi	Gezi	Rize
Trabzon Üniversitesi Hukuk Araştırma ve Kültür Kulübü	Diksiyon ve Hitabet Eğitimi	Eğitim	Hukuk Fakültesi 101 Nolu Sınıf
Trabzon Üniversitesi Turizm Kulübü	Trabzon Büyükşehir Belediye Başkanı Ziyareti	Ziyaret	Trabzon Büyükşehir Belediyesi
Trabzon Üniversitesi Turizm Kulübü	Trabzon Ortahisar Belediye Başkanı Ziyareti	Ziyaret	Trabzon Ortahisar Belediyesi
Trabzon Üniversitesi İletişim Kulübü	Tanışma Etkinliği	Eğlence	İletişim Fakültesi Bahçesi
Trabzon Üniversitesi Görsel Sanatlar Öğretmenliği Kulübü	Tanışma Etkinliği	Yemekli Eğlence	My Selfie Cafe
Trabzon Üniversitesi Sınıf Öğretmenliği Kulübü	10 Kasım Atatürk’ü Anma Etkinliği	Gösteri ve Oratoryo	Mahmut Goloğlu Kültür Merkezi
Trabzon Üniversitesi Türkçe Öğretmenliği Kulübü	“Kör Nokta” Filmi	Film İzleme Etkinliği	Fatih Eğitim Fakültesi C Blok 3. Kat 319
Trabzon Üniversitesi Psikolojik Danışmanlık ve Rehberlik Kulübü	“Can Dostum” Filmi	Film İzleme Etkinliği	Fatih Eğitim Fakültesi C Blok 2. Kat 219
Trabzon Üniversitesi Psikolojik Danışmanlık ve Rehberlik Kulübü	Mavi Göl Ordu Turu Gezisi	Gezi	Giresun
Trabzon Üniversitesi Türkçe Öğretmenliği Kulübü	Mavi Göl Ordu Turu Gezisi	Gezi	Giresun
Trabzon Üniversitesi Sosyal Bilgiler Kulübü	10 Kasım Atatürk’ü Anma Günü	Stant Açılımı	Trabzon Üniversite B Blok Önü Açık Otopark Alanı
Trabzon Üniversitesi Hukuk Klinikleri Kulübü	Huzurevi Ziyareti	Sosyal Sorumluluk	Trabzon Köşk Huzurevi
Trabzon Üniversitesi Hukuk Klinikleri Kulübü	Adli Tıp Kurumu Gezisi	Gezi	Trabzon Adli Tıp Grup Başkanlığı
Trabzon Üniversitesi Hukuk Araştırma ve Kültür Kulübü	Eğitim (Nefret Suçu ve Nefret Söylemi, İşkence ve Kötü Muamele, Ayrımcılık Yasası ve Eşitlik İlkesi)	Eğitim	Online
Trabzon Üniversitesi Okul Öncesi Kulübü	“Bir Kitap Bir Örgü “ Etkinliği	Şenlik	Yeşilova İlkokulu
Trabzon Üniversitesi Genç Kızılaiy Kulübü	Çay İkramı	Stant Açma	Trabzon Üniversitesi B Blok Arkası (Güvenlik Yanı)
Trabzon Üniversitesi Sınıf Öğretmenliği Kulübü	Öğretmenler Günü Kutlama Yemeği	Kutlama Yemeği	Sera Gölü Gül Tesisleri
Trabzon Üniversitesi Hukuk Kulübü	7. Hukukçular Gecesi	Eğlence	Mercure Otel
Trabzon Üniversitesi Hukuk Kulübü	Kamu Kurumlarını Ziyaret	Mesleki Gezi	Ankara (Cumhuriyet Külliyesi, TBMM, Adalet Bakanlığı, Yargıtay, HSK, GSB, Adalet Akademisi, İletişim Bakanlığı)
Trabzon Üniversitesi Hukuk Klinikleri Kulübü	Kadına ve Çocuğa Şiddetin Önlenmesi	Çalıştay	Trabzon Sosyal Bilimler Lisesi
Trabzon Üniversitesi Okul Öncesi Kulübü	Çocuk Edebiyatında Storigami “Origami ve Hikaye Kardeşliği”	Konferans	Mahmut Goloğlu Kültür Merkezi
Trabzon Üniversitesi Ombudsmanlık Kulübü	İl Millî Eğitim Müdürü Ziyareti (Hasan UYGUN)	Ziyaret	İl Millî Eğitim Müdürlüğü Binası
Trabzon Üniversitesi Yapay Zeka ve Robotik Kulübü	Yapay Zeka ve Gelişen Teknolojiler	Seminer	Fatih Eğitim Fakültesi FBR111 nolu derslik
Trabzon Üniversitesi Türkçe Öğretmenliği Kulübü	“Milyon Dolarlık Bebek “ Filmi	Film İzleme	Fatih Eğitim Fakültesi C Blok 319 numaralı derslik
Trabzon Üniversitesi Sosyal Bilgiler Kulübü	Zigana Kayak Merkezi Gezisi	Gezi	Zigana Kayak Merkezi
Trabzon Üniversitesi Kariyer Kulübü	Proje Yazma Eğitimi	Eğitim	Akçaabat Gençlik Merkezi
Trabzon Üniversitesi İletişim Kulübü	Ordu- Giresun Turu	Gezi	Ordu- Giresun (Tabiat parkı, travertenler)
Trabzon Üniversitesi Türkçe Öğretmenliği Kulübü	Çiçeklidüz İlkokulunda “Yerli Malı Haftası Kutlaması”	Gezi	Çiçeklidüz İlkokulu
Trabzon Üniversitesi Arama Kurtarma Kulübü	3.Geleneksel Hortum Serpme ve Toplama Yarışması	Yarışma	Şalpazarı MYO

Trabzon Üniversitesi Arama Kurtarma Kulübü	3.Geleneksel Kondisyon Parkuru Yarışması	Yarışma	Şalpazarı MYO
Trabzon Üniversitesi Sosyal Bilgiler Kulübü	Yerli Malı Haftası Kapsamında Gıda Kermesi Stant Açma	Stant Açma	Trabzon Üniversitesi B Blok Arkası (Güvenlik Yanı)
Trabzon Üniversitesi Arapça Kulübü	18 Aralık Dünya Arapça Günü	Kutlama	İlahiyat Fakültesi Amfi-1
Trabzon Üniversitesi Yabancı Diller ve Çeviri Kulübü	Kulüp Tanıtımı	Stant Açma	Obam Kantin Önündeki Alan
Trabzon Üniversitesi İletişim Kulübü	Trabzon Büyükşehir Belediye Başkanı Ahmet Metin Genç İle Röportaj	Röportaj	Trabzon Büyükşehir Belediye Binası
Trabzon Üniversitesi TEKNOFEST Kulübü	Hürkuş Test Pilotu Murat ÖZPALA Katılımıyla "Hürkuş'un Hikayesi"	Konferans	Mahmut Goloğlu Kültür Merkezi
Trabzon Üniversitesi Özel Eğitim Kulübü	Erzurum Gezisi	Gezi	Erzurum İli
Trabzon Üniversitesi Sınıf Öğretmenliği Kulübü	Zigana – Hamsiköy Gezisi	Gezi	Zigana-Hamsiköy
Trabzon Üniversitesi Sınıf Öğretmenliği Kulübü	"Bu Sahne Aynı Biz"	Tiyatro	Mahmut Goloğlu Kültür Merkezi
Trabzon Üniversitesi Türkçe Öğretmenliği Kulübü	"Truman Şov" Filmi	Film İzleme	Fatih Eğitim Fakültesi C Blok 319 numaralı derslik
Trabzon Üniversitesi Genç Kızılaiy Kulübü	İkramlık Dağıtımı	Sosyal	Fatih Eğitim Fakültesi B Blok Arkası (Güvenlik Yanı)
Trabzon Üniversitesi Özel Eğitim Kulübü	Özel Gereksinimli Olan Bireylerin Yetişkinliğe Geçiş Süreci ve Mesleki Eğitimleri	Çevrimiçi Toplantı	Webinar
Trabzon Üniversitesi İlahiyat Kulübü	Akademi Giriş Sınavı (AGS) Bilgilendirme Semineri	Seminer	İlahiyat Fakültesi Amfi-1
Trabzon Üniversitesi Özel Eğitim Kulübü	Özel Eğitimde Müziğin Araç Olarak Kullanılması	Eğitim	Trabzon Üniversitesi A Blok FAR24
Trabzon Üniversitesi Sınıf Öğretmenliği Kulübü	Döneme Veda Yeni Döneme Merhaba	Eğlence Etkinliği	Cafe My Selfie

5.3.2. Öğrenci Toplulukları

Tablo 61. Öğrenci Toplulukları

Topluluk Adı	Üye Sayısı	Topluluk Adı	Üye Sayısı
Akademik Düşünce Eğitim Ve Medeniyet Kulübü	26	Medeniyet Ve Kültür Mirasını Yaşatma Kulübü	15
Arapça Kulübü	30	Müzik Kulübü	787878
Bilgi Ve Değerler Kulübü	19	Okul Öncesi Kulübü	696969
Çevre Kulübü	45		15
Dans Sporları Ve Sosyal Danslar	15	Özel Eğitim Ombudsmanlık Kulübü	1515015
Elektronik Spor Ve Oyun Geliştirme Kulübü	24	Özel Pdr Özel Eğitim Kulübü	150107150
Erasmus Kulübü	110	Pdr Kulübü Sınıf Öğretmenliği Pdr	10784107
Etkinlik Kulübü	40	Sınıf Siyasal Bilgiler Sınıf Öğretmenliği Kulübü	8435084
Fen Bilgisi Öğretmenliği Kulübü	108	Siyasal Sosyal Siyasal Bilgiler Kulübü	350155350
Geçerken Kulübü	15	Sosyal Sosyolojik Düşünce Sosyal Bilgiler Kulübü	15525155
Genç Kızılaiy Kulübü	140	Sosyolojik Su Sosyolojik Düşünce Kulübü	253225
Genç Kalemler Kulübü	15	Üniversiteli Aktif Gençler Su Kulübü	321832
Genç Yeşilay Kulübü	35	Üniversiteli Tarih Üniversiteli Aktif Gençler Kulübü	1818
Genç Kadın Ve Demokrasi Kulübü	16	Tarih Kulübü Teknofest Tarih	152415
Genç Kalite Kulübü	73	Teknofest Kulübü Tiyatro Teknofest	241524
Girişimcilik Kulübü	122	Tiyatro Kulübü Turizm Tiyatro	15
Görsel Sanatlar Öğretmenliği Kulübü	34	Turizm KulübüTürk Halk Oyunları Turizm	015
Güzel Sanatlar Ve Tasarım Kulübü	120	Türk Türkçe Öğretmenliği Kulübü Türk Halk Oyunları Kulübü	01090
Hukuk Kulübü	385	Türk Dünyası Ve Araştırmaları Kulübü	15
Hukuk Araştırma Ve Kültür Kulübü	85	Türk Tarih Kulübü	15
Hukuk Klinikleri Kulübü	337	Trabzon Arama Kurtarma Kulübü	999999
İngilizce Öğretmenliği Kulübü	105	Tonya MYO Eğitim Sağlık Araştırma Kulübü	1515
İlahiyat Kulübü	32	Yeniler Kulübü	15
İletişim Kulübü	361	Yabancı Diller Ve Çeviri Kulübü	15
Kariyer Kulübü	183	Yapay Zeka Ve Robotik Kodlama Kulübü	38
Kişisel Verileri Koruma Kulübü	15	Yönetim Bilişim Sistemleri Kulübü	85
Matematik Eğitimi Kulübü	197		
TOPLAM			4.260

5.3.3. Öğrenci Kulüpleri

Tablo 62. Öğrenci Kulüpleri

2024 yılında 53 adet öğrenci kulübü bulunmaktadır.

	2023	2024
Öğrenci Kulüpleri Sayısı	38	53

5.3.4. Öğrenci Yemek Hizmetleri

Tablo 63. Öğrenci Yemek Hizmetleri

	2023	2024
Yemek Bursu Alan Öğrenci Sayısı	258	277
Yemek Hizmeti Sunulan Öğrenci Sayısı (Öğün)	44.987	73.473

5.3.5. Kısmi Zamanlı Öğrenci Çalıştırma

Üniversitemiz ihtiyacı olan öğrencilerimize kendi eğitim ve ilgi alanları ile Üniversitemiz ihtiyaçları doğrultusunda iş olanağı sağlamaktadır. 5917 sayılı Kanunun 20'nci maddesi ile değişik 2547 sayılı Kanunun 47'nci maddesinin son fıkrası çerçevesinde, 2024 yılı içerisinde Üniversitemizin çeşitli birimlerinde 97 öğrenciye kısmi zamanlı olarak çalışma imkânı sağlanmış olup aşağıdaki tabloda gösterilmektedir.

Tablo 64. Kısmi Zamanlı Çalışan Öğrenciler

Birim Adı	Öğrenci Sayısı
Fatih Eğitim Fakültesi Dekanlığı	3
Güzel Sanatlar ve Tasarım Fakültesi Dekanlığı	1
Hukuk Fakültesi Dekanlığı	3
İnsan ve Toplum Bilimleri Fakültesi Dekanlığı	1
Siyasal Bilgiler Fakültesi Dekanlığı	1
İlahiyat Fakültesi Dekanlığı	5
İletişim Fakültesi Dekanlığı	2
Spor Bilimleri Fakültesi Dekanlığı	7
Teknoloji Transferi ve Proje Yönetimi Uygulama ve Araştırma Merkezi	2
Lisansüstü Eğitim Enstitüsü	1
Beşikdüzü Meslek Yüksekokulu	3
Çarşıbaşı Meslek Yüksekokulu	3
Tonya Meslek Yüksekokulu	3
Şalpazarı Meslek Yüksekokulu	3
Turizm ve Otelcilik Meslek Yüksekokulu	2
Bilgisayar ve Bilişim Bilimleri Fakültesi	1
Uygulamalı Bilimler Yüksekokulu	2
İslami İlimler Uygulama ve Araştırma Merkezi	1
Bilgi İşlem Daire Başkanlığı	8
Kütüphane ve Dokümantasyon Daire Başkanlığı	10
Öğrenci İşleri Daire Başkanlığı	3

Sağlık, Kültür ve Spor Daire Başkanlığı	7
Kariyer Geliştirme Uygulama ve Araştırma Merkezi Müdürlüğü	2
Sporda Performans Değerlendirme ve Yetenek Seçimi Uygulama ve Araştırma Merkezi Müdürlüğü	2
Psikolojik Danışma ve Rehberlik Uygulama ve Araştırma Merkezi Müdürlüğü	3
Uzaktan Eğitim Uygulama ve Araştırma Merkezi Müdürlüğü	3
Dijital Dönüşüm ve Yazılım Ofisi Koordinatörlüğü	2
Dış İlişkiler Kurum Koordinatörlüğü	1
Engelli Öğrenci Birimi Koordinatörlüğü	1
Büyük Veri Ve Yapay Zeka Koordinatörlüğü.	3
Sıfır Atık Yönetimi Koordinatörlüğü	2
Bağımlılıkla Mücadele Koordinatörlüğü	3
Kurumsal İletişim Direktörlüğü	5
TOPLAM	99

5.4.Spor Hizmetleri

Tablo 65. Spor Faaliyet Hizmetleri

	Faaliyet Sayısı	Sporcu Sayısı	Antrenör İdareci Sayısı
Kurum İçi (Birimler arası)	5	260	5
Kurum Dışı (Unilig vs)	6	36	4
TOPLAM	11	296	9



Resim 11: Ünilig Bölgesel Lig Voleybol Müsabakalarında Altın Madalyamızı Aldık

Trabzon Üniversitesi kadın voleybol takımımız Artvin’de yapılan üniversiteler arası bölgesel lig maçlarını set vermeden birinci olarak tamamlamıştır. Tüm takım oyuncularına ve hocalarımıza teşekkür ediyoruz.

5.4.1. Sporcu Bilgileri

Tablo 66. Sporcu Bilgileri

	Katılan Spor Dalı Sayısı	Müsabakalara Katılan Kişi Sayısı	Kazanan Madalya Sayısı	Milli Sporcu Sayısı
Öğrenci	4	36	7	17
Personel	-	-	-	-
Toplam	4	36	7	17



Resim 12: Öğrencimiz Kardelen Korkut G1 Uluslararası Taekwondo Turnuvasında Bronz Madalya Sahibi Oldu

Üniversitemiz Spor bilimleri Fakültesi Rekreasyon birinci sınıf öğrencimiz Kardelen KORKUT, Bosna Hersek'in başkenti Saraybosna'da 56 ülkeden toplamda 900 sporcunun katılımıyla gerçekleşen 'G1 Uluslararası Taekwonda Turnuvası'nda üçüncü olarak bronz madalya sahibi olmuştur. Kendisine bu başarısından dolayı tebrik eder ve başarılarının devamını dileriz.



Resim 13: Gamze Soğuksu', ve 'Aleyna Demirkır'' Mehmethan Çınar' dan Avrupa Derecesi

Bulgaristan, Sofya'da 12-21 Ekim tarihleri arasında gerçekleştirilen Boks U23 Avrupa Şampiyonasında, Üniversitemiz Antrenörlük Bölümü üçüncü sınıf öğrencimiz 'Gamze Soğuksu' 52 kilogramda Avrupa ikincisi olmuştur. Antrenörlük Bölümü dördüncü sınıf öğrencimiz 'Aleyna Demirkır' 50 kilogramda Avrupa üçüncüsü olmuştur. Beden Eğitimi ve Spor Öğretmenliği Bölümü dördüncü sınıf öğrencimiz 'Mehmethan Çınar' 57 kilogramda Avrupa üçüncüsü olmuştur. Ülkemizi ve Üniversitemizi en güzel şekilde temsil ettikleri için kendilerine şükranlarımızı iletmekteyiz.



TÜBİTAK 1001-BİLİMSEL VE TEKNOLOJİK ARAŞTIRMA PROJELERİNİ
DESTEKLEME PROGRAMI- SPOR ÇAĞRISI

PROJE ADI: TENİSTE YAPAY ZEKA DESTEKLİ TOP
ATMA MAKİNESİNİN ÜRETİMİ



PROJE YÜRÜTÜCÜSÜ
Doç. Dr. Serdar ALEMDAĞ (TRÜ)

PROJE EKİBİ
Prof. Dr. Yasin ALEMDAĞ (KTÜ)
Prof. Dr. Reşat MUTLU (NKÜ)
Doç. Dr. Ceyhun ALEMDAĞ (TRÜ)
Öğr. Gör. Hüsnü CANBOLAT (TRÜ)

TEBRİKLER



Resim 14 : "Teniste Yapay Zeka Destekli Top Atma Makinesinin Üretimi" adlı projemiz destek aldı.

Gençlik ve Spor Bakanlığı ile Sanayi ve Teknoloji Bakanlığı arasında imzalanan iş birliği protokolü çerçevesinde "1001-Bilimsel ve Teknolojik Araştırma Projelerini Destekleme Programı" kapsamında açılan "Spor Araştırmaları" çağrısına değerli öğretim elemanımız Doç. Dr. Serdar ALEMDAĞ tarafından sunulan "Teniste Yapay Zeka Destekli Top Atma Makinesinin Üretimi" adlı projemiz desteklenmeye hak kazanmıştır. Bu başarısından dolayı kendisini ve ekibini tebrik ediyoruz.



Resim 15: Öğrencimiz Rümeysa UZUN Türkiye Şampiyonu Oldu.

16-18 Şubat 2024 tarihleri arasında Yalova'da düzenlenen Wushu Türkiye Şampiyonasında Rümeysa Uzun altın madalya sahibi olmuş ve İsveç'te yapılacak olan Avrupa Şampiyonasına katılmaya hak kazanmıştır. Ülkemizi başarılı bir şekilde temsil eden öğrencimizi ve bu büyük başarıda emeği olan herkesi yürekten kutluyoruz.

Bireysel ve Grup Takım Sayıları

Tablo 67. Bireysel ve Grup Takım Sayıları ve Katılınan Turnuvalar.

	2023	2024
Bireysel Takım Sayısı	6	4
Grup Takım Sayısı	1	1

Sıra No	Turnuva Adı	Katılımcının Adı Soyadı	Bölüm	Derecesi
1	ÜNİLİG Bölgesel Kadın Voleybol	14 Kişilik Bayan Voleybol Takımı	Spor Bilimleri Fakültesi	1.
2	Üniversiteler Arası Atıcılık Şamp.	Osman Nuri ŞENTÜRK	Spor Bilimleri Fakültesi	3.
3	Üniversiteler Arası Atıcılık Şamp.	Beyzanur ALTUN	Spor Bilimleri Fakültesi	3.
4	Üniversiteler Arası Atıcılık Şamp.	Tuğba BUĞUR	Spor Bilimleri Fakültesi	5.
5	U23 Avrupa Boks Şampiyonası	Gamze SOĞUKSU	Spor Bilimleri Fakültesi	2.
6	U23 Avrupa Boks Şampiyonası	Aleyna DEMİRKİR	Spor Bilimleri Fakültesi	3.
7	U23 Avrupa Boks Şampiyonası	Mehmethan ÇINAR	Spor Bilimleri Fakültesi	3.
8	G1 Uluslararası Tekwandon Şampiyonası	Kardelen KORKUT	Spor Bilimleri Fakültesi	3

5.4.2. Editörlük ve Hakemlik Yapan Öğretim Üyesi Sayıları

Tablo 68. Yeni Editörlük ve Hakemlik Yapan Öğretim Üyesi Sayıları

Brimler	Editörlük/Hakemlik Yapan Öğretim Üyesi Sayısı	Editörlük/Hakemlik Yapılan Kitap Sayısı	Dergi Hakemliği Yapan Öğretim Üyesi Sayısı	Hakemliği Yapılan Dergi Sayısı
Fatih Eğitim Fakültesi	59	9	59	123
Güzel Sanatlar ve Tasarım Fakültesi	2	-	2	11
Hukuk Fakültesi	9	-	9	20
Siyasal Bilgiler Fakültesi	5	-	5	36
İnsan ve Toplum Bilimleri Fakültesi	10	-	24	16
İlahiyat Fakültesi			25	54
İletişim fakültesi	3	2	6	18
Spor Bilimleri Fakültesi	-	-	7	12
Beşikdüzü Meslek Yüksekokulu	4	-	3	14
Çarşıbaşı Meslek Yüksekokulu	4	1	4	9
Düzköy Meslek Yüksekokulu	-	-	-	-
Şalpazarı Meslek Yüksekokulu	-	-	2	2
Tonya Meslek Yüksekokulu	3	2	-	-
Vakfikebir Meslek Yüksekokulu	7	-	7	7
Turizm ve Otelcilik Meslek Yük.	6	1	6	15
Uygulamalı Bilimler Yüksekokulu	3	6	4	58
Yabancı Diller Yüksekokulu	-	-	-	-
Devlet Konservatuvarı	-	-	7	25
Lisansüstü Eğitim Enstitüsü	-	-	-	-
Dijital Dönüşüm ve Yazılım Ofisi Koordinatörlüğü	-	-	2	7
TOPLAM	115	21	172	427

5.5.Diğer Hizmetler

5.5.1. Uzaktan Eğitim Hizmetleri

Tablo 69. Uzaktan Eğitim Faaliyet Bilgileri

FAALİYET TÜRÜ	SAYISI
Uzaktan Seminer (Webinar)	15
Uzaktan Lisansüstü Tez Savunma Sınav Etkinlikleri (Yüksek Lisans, Doktora)	Yüksek Lisans: 169 Doktora: 43 Toplam: 212
Uzaktan Doçentlik Sınavları	16
Uzaktan Yeterlilik Sınavları	22
Uzaktan Toplantı Etkinlikleri	2
Kurs/Sertifika Programı	6
Sertifika Verilen Kursiyer Sayısı	133
Proje Danışmanlık Faaliyetleri	7
Uzaktan Oryantasyon Semineri	2
Bilgilendirme ve Tanıtım Toplantısı	Uluslararası: 3 Ulusal: 74 Toplam: 77
Açılış Töreni	-
Erasmus+ Hareketlilik Sayısı	-
Erasmus+ Hareketlilik Yapan Kişi Sayısı	29
Uzaktan Eğitim Sistem Hizmetleri	6.379 sanal sınıf
Uzaktan Ders Sayıları (Tezsiz YL)	69
Uzaktan Yapılan Ders Saatleri (Tezsiz YL)	1.258 saat 18 dakika
Uzaktan Eğitim Sistemi Kullanım Kılavuzu (video, doküman vb.)	127
Ortak Ders Hizmeti Verilen Öğrenci Sayısı	10.866
Canlı Yayın ve Çekim Faaliyetleri	3
Açık Online Ders Sayısı	-
Dijital İçerik Geliştirme Faaliyetleri (kitap, video, sunum vb.)	-
E-Bülten	-
E-posta	480

5.5.2. Sürekli Eğitim Uygulama ve Araştırma Merkezi Hizmetleri

Tablo 70. Sürekli Eğitim Uygulama ve Araştırma Merkezi Tarafından Yapılan Faaliyetler

Faaliyet Türü	Faaliyetin Amacı	Tarihi (Başlangıç Bitiş Tarihleri)	Yapıldığı Yer	Hedef Kitle (Akademik Personel, İdari Personel, Üniversite Öğrencisi, Diğer Öğrenci, Diğer)	Katılımcı Sayısı (Kişi)	Ders Saati (Teorik + Uygulama)	Gelir (LTL) (Varsa) (DVKDV Hariç)	Faaliyet İlişkin Materyaller (Fotoğraf, Afiş, Poster, Video, vvb)
İlkokul öğrencileri için A2 seviye İngilizce Eğitimi	Eğitim	27.04.2024 04.06.2024	Trabzon Üniversitesi Fatih Kampüsü FCD-01	İlkokul Öğrencileri	14	40	38.181,81TL	TRABZONSEM web sitesinde mevcuttur.
İlkokul 3 – 4. Sınıf Öğrencileri İçin İngilizce Eğitimi	Eğitim	27.04.2024 05.06.2024	Trabzon Üniversitesi Fatih Kampüsü FCD-01	İlkokul Öğrencileri	20	40	51.818,18TL	TRABZONSEM web sitesinde mevcuttur.
İlkokul 2. Sınıf Öğrencileri İçin İngilizce Eğitimi	Eğitim	28.04.2024 06.06.2024	Trabzon Üniversitesi Fatih Kampüsü FCD-01	İlkokul Öğrencileri	22	40	57.272,72TL	TRABZONSEM web sitesinde mevcuttur.
Ortaokul Öğrencileri İçin İngilizce Eğitimi (Bahar 2024)	Eğitim	27.04.2024 04.06.2024	Trabzon Üniversitesi Fatih Kampüsü FCD-02	Ortaokul Öğrencileri	14	40	39.272,72TL	TRABZONSEM web sitesinde mevcuttur.
Pazarlama Karması ve Değişim Eğitimi	Eğitim	29.04.2024 29.04.2024	Trabzon Ticaret ve Sanayi Odası Toplantı Salonu	Yetişkin	20	6	9.692,32TL	TRABZONSEM web sitesinde mevcuttur.
Marka ve Kurumsal Marka Stratejileri Oluşturma Eğitimi	Eğitim	30.04.2024 30.04.2024	Trabzon Ticaret ve Sanayi Odası Toplantı Salonu	Yetişkin	20	6	8.307,68TL	TRABZONSEM web sitesinde mevcuttur.
İlkokul öğrencileri için A2 seviye İngilizce Eğitimi	Eğitim	27.06.2024 07.07.2024	Trabzon Üniversitesi Fatih Kampüsü FCD-01	İlkokul Öğrencileri	13	20	35.454,54TL	TRABZONSEM web sitesinde mevcuttur.
Çocuklar için A2+ Seviyesi İngilizce Eğitimi (2024 Güz)	Eğitim	14.09.2024 11.01.2025	Trabzon Üniversitesi Fatih Yerleşkesi C Blok Zemin Kat FCDZ16	İlkokul Öğrencileri	17	72	212.500,00TL	TRABZONSEM web sitesinde mevcuttur.
Çocuklar için A2 Seviyesi İngilizce Eğitimi (2024 Güz)	Eğitim	14.09.2024 11.01.2025	Trabzon Üniversitesi Fatih Yerleşkesi C Blok Zemin Kat FCDZ02	İlkokul Öğrencileri	16	72	200.000,00TL	TRABZONSEM web sitesinde mevcuttur.
Çocuklar için Orta Seviye İngilizce Eğitimi (2024 Güz)	Eğitim	15.09.2024 12.01.2025	Trabzon Üniversitesi Fatih Yerleşkesi C Blok Zemin Kat FCDZ02	İlkokul Öğrencileri	16	72	200.000,00TL	TRABZONSEM web sitesinde mevcuttur.
Çocuklar için Başlangıç Seviyesi İngilizce Eğitimi (2024 Güz)	Eğitim	17.09.2024 16.01.2025	Trabzon Üniversitesi Fatih Yerleşkesi C Blok Zemin Kat FCDZ16	İlkokul Öğrencileri	17	72	212.500,00TL	TRABZONSEM web sitesinde mevcuttur.
Takım Çalışması ve İş Birliği	Eğitim	04.12.2024 04.12.2024	Trabzon Arsin Organize Sanayi Toplantı Salonu	Yetişkinler	30	3	5.454,56TL	TRABZONSEM web sitesinde mevcuttur
Zaman Yönetimi	Eğitim	17.12.2024 17.12.2024	Trabzon Arsin Organize Sanayi Toplantı Salonu	Yetişkinler	30	3	6.545,45TL	TRABZONSEM web sitesinde mevcuttur
Dijital İletişim Eğitimi	Eğitim	17.12.2024 17.12.2024	Hamamizade İhsan Bey Kültür Merkezi	Yetişkinler	30	3	4.000,00TL	TRABZONSEM web sitesinde mevcuttur

Yapılması Planlanan Faaliyetler

Faaliyet Türü	Faaliyetin Amacı	Tarihi (Başlangıç Bitiş Tarihleri)	Yapıldığı Yer	Hedef Kitle (Akademik Personel, İdari Personel, Üniversite Öğrencisi, Diğer Öğrenci, Diğer)	Katılımcı Sayısı (Kişi)	Ders Saati (Teorik + Uygulama)	Tahmini Gelir (TL) (Varsa)	Faaliyet İlişkin Materyaller (Fotoğraf, Afiş, Poster, Video, vb)
İlkokul Öğrencileri İçin İngilizce Eğitimi	Eğitim	Ocak 2025 Aralık 2025	Trabzon Üniversitesi Fatih Eğitim Fakültesi A Blok	Diğer Öğrenci	150	20 + 0	300.000	TRABZONSEM web sitesinde mevcuttur.
Yetişkinler İçin Seramik Eğitimi	Eğitim	Şubat 2025 Mayıs 2025	Trabzon Üniversitesi Fatih Eğitim Fakültesi Seramik Atölyesi	Diğer	20	20 + 0	30.000	TRABZONSEM web sitesinde mevcuttur.
Akademik Makale Yazma Eğitimi	Eğitim	Mart 2025 Mart 2025	Çevrimiçi	Diğer	20	8 + 0	12.000	TRABZONSEM web sitesinde mevcuttur.
Hizmet İçi Eğitim (Temel İlk Yardım)	Eğitim	Mart 2025 Mart 2025		TRÜ Personeli	20	6 + 0	-	TRABZONSEM web sitesinde mevcuttur.
Hizmet İçi Eğitim (İleri Düzey Bilgisayar Kullanımı)	Eğitim	Nisan 2025 Nisan 2025	TRÜ Fatih Eğitim Fakültesi F Blok Bilgisayar Laboratuvarı	TRÜ Personeli	20	12 + 0	-	TRABZONSEM web sitesinde mevcuttur.
İş Sağlığı ve Güvenliği	Eğitim	Mayıs 2025 Mayıs 2025	TRÜ Lisansüstü Eğitim Enstitüsü Toplantı Salonu	TRÜ Personeli	20	12 + 0	-	TRABZONSEM web sitesinde mevcuttur.
Akademik Makale Yazma Eğitimi	Eğitim	Mart 2025 Mart 2025	Çevrimiçi	Diğer	20	8 + 0	12.000	TRABZONSEM web sitesinde mevcuttur.
Hizmet İçi Eğitim (Temel İlk Yardım)	Eğitim	Ekim 2025 Ekim 2025	TRÜ Eğitim Bilimleri Enstitüsü Toplantı Salonu	TRÜ Personeli	20	6 + 0	-	TRABZONSEM web sitesinde mevcuttur.
Hizmet İçi Eğitim (İleri Düzey Bilgisayar Kullanımı)	Eğitim	Kasım 2025 Kasım 2025	TRÜ Fatih Eğitim Fakültesi F Blok Bilgisayar Laboratuvarı	TRÜ Personeli	20	12 + 0	-	TRABZONSEM web sitesinde mevcuttur.
İş Sağlığı ve Güvenliği	Eğitim	Kasım 2025 Kasım 2025	TRÜ Lisansüstü Eğitim Enstitüsü Toplantı Salonu	TRÜ Personeli	20	12 + 0	-	TRABZONSEM web sitesinde mevcuttur.

5.5.3. Erasmus Değişim Programı

Tablo 71. Erasmus Değişim Programı Kapsamında Giden/Gelen Öğrenci Sayıları

SIRA	ERASMUS+ PROGRAMINA İLİŞKİN VERİLER	2023	2024
1	Erasmus+ programı kapsamında yapılan anlaşma sayısı	4	15
2	Erasmus+ programından yararlanan bölüm/program sayısı	17	28
3	Erasmus+ programından öğrenim için giden öğrenci sayısı	26	19
4	Erasmus+ programından staj için giden öğrenci sayısı	27	8
5	Erasmus+ programından ders verme hareketliliği kapsamında giden öğretim elemanı sayısı	7	3
6	Erasmus+ programından eğitim alma hareketliliği kapsamında giden öğretim elemanı sayısı	13	6
7	Erasmus+ programından eğitim alma hareketliliği kapsamında giden idari personel sayısı	0	0
8	Erasmus+ programı ile gelen öğrenci sayısı	1	1
9	Erasmus+ programı ile gelen personel sayısı	-	3

5.5.4. Araştırma Hizmetleri

Tablo 72. Paydaşlarla İmzalanan İşbirliği Sayıları

	2023	2024
Paydaşlarla İmzalanan Protokol Sayıları	7	24
İş Birliği İçinde Olunan Sivil toplum Kuruluş Sayısı	4	11
İşbirliği içinde Olunan Kamu Kurumu Sayısı	3	18



Resim 16 - Trabzon Cumhuriyet Başsavcılığı ile Denetimli Serbestlik Protokolü

Üniversitemizle Trabzon Denetimli Serbestlik Müdürlüğü arasında yükümlüler ve eski hükümlülerin rehabilitasyonuna yönelik denetimli serbestlik uygulamaları çerçevesinde sosyal ve akademik katkı sağlanmasını destekleyen iş birliği protokolü imzalandı.

Denetimli serbestlik hizmetleri alanında kamusal güçlerin birleştirilmesi suretiyle bilimsel deneyimlerin değerlendirilmesini esas alan protokolü Trabzon Cumhuriyet Başsavcısı Sedat Çelik ile Rektörümüz Prof. Dr. Emin Âşıkutlu imzaladı.

İş birliği çerçevesinde; topluma kazandırılmaları hedeflenen yükümlüler ve eski hükümlülerin denetimli serbestlik uygulamaları çerçevesindeki rehabilitasyonunda sosyal tabanlı üniversite kimliği ile Trabzon Üniversitesi'nin uzman ve kaynaklarının değerlendirilmesinin hedeflendiği açıklandı.

Trabzon Cumhuriyet Başsavcısı Sedat Çelik, protokolün imzalanmasının ardından yaptığı değerlendirmede şunları söyledi: "Hem hükümlülerin eğitimleri ve topluma kazandırılmaları, hem de onlarla muhatap olan personelin psikolojik destek alması bizim için önemli. Cezaevindeki çalışma koşulları zor. Adalet sisteminin en zor kısmı cezaevdir; görünmeyen birçok zorluğu vardır. Normalde hiç görünmezler ama bir olay yaşandığında hemen gündeme gelirler. Yaptıkları görev görünmez ama ihmal söz konusu olursa her şey çok ciddi şekilde görülür. Adalet sisteminin bu aşamasına özellikle eğitim camiasının müdahalesine ihtiyacımız var. Özellikle Trabzon Üniversitesi'nin katkısına ihtiyacımız var."

Protokolle tesis edilen iş birliğinden duydukları memnuniyeti dile getiren Rektörümüz Prof. Dr. Emin Âşıkutlu: "Teşriflerinden dolayı Sayın Başsavcımıza ve heyetine teşekkür ediyoruz. Topluma hizmet misyonu çerçevesinde kurumlarımıza destek vermek bizim için çok önemli ve değerli. İş birliği protokolü çerçevesinde sunacağımız en verimli katkıyı vermeye hazırız. Protokol kapsamında yer alan rehabilitasyon çalışmalarında Üniversite olarak İlahiyattan İletişime, Hukuktan Spor Bilimlerine kadar tüm birimlerimizle önemli ve yetkin bir potansiyele sahibiz. Bu çerçevede bilimsel çalışmaların toplumla buluşması ve topluma faydalı hale gelmesi konusunda stratejik hedeflerimizden birini icra etmiş olacağız. Bu işbirliğinin başarılı ve verimli sonuçlarını görmeyi umuyoruz."

Rektörlük senato salonunda gerçekleştirilen imza töreninde Rektör Yardımcılarımız Prof. Dr. Atilla Çimer, Prof. Dr. Hasan Karal ve Prof. Dr. Hüseyin Serencam, Genel Sekreter Vekili Doç. Dr. Ufuk Töman ve Trabzon Denetimli Serbestlik Müdür Vekili Esra Bihter Can, Denetimli Serbestlik Uzmanı İmdat Yavaş ile Üniversitemiz Bağımlılıkla Mücadele Koordinatörü Dr. Öğr. Üyesi Fatma Dilek Şeker hazır bulundu.

5.5.5. Bilimsel Araştırma Projelere Hizmetleri

Tablo 73. Bilimsel Araştırma Projeleri

BİLİMSEL ARAŞTIRMA PROJE SAYISI							
Projeler	2024 YILI (RAPOR YILI)						
	Önceki Yılda Devreden	Yıl İçinde Eklenen		Yıl İçinde Tamamlanan Proje	Toplam Bütçe (TL)	Harcanan Ödenek (TL)	Kalan Ödenek (TL)
	Proje	Proje	Toplam				
TÜBİTAK	9	3	12	4	9.018.448,75	2.589.646,03	2.020.827,50
A.B Hibesi							
Bilimsel Araştırma	7	6	13	5	503.556,74	188.400,90	315.155,84
TOPLAM	16	9	25	9	9.522.005,49	2.778.046,93	2.335.983,34



Akademisyenlerimiz “Dünyanın En Etkili Bilim İnsanları” Listesinde Yer Aldı

Stanford Üniversitesi, 2023 verilerine göre dünyadaki bilim insanları arasında ilk % 2'lik dilime giren ve en çok atıf alan bilim insanları listesini yayımladı.



Prof. Dr. Muammer ÇALIK
Kariyer Boyu Etki Kategorisi



Prof. Dr. Ünal ÇAKIROĞLU
Yıllık Etki Kategorisi

Dünyanın En Etkili Bilim İnsanları Listesi içerisinde yer alan akademisyenlerimizi tebrik eder, başarılarının devamını dileriz.

Resim 17. Akademisyenlerimiz “Dünyanın En Etkili Bilim İnsanları” Listesinde

Dünyadaki bilim insanları arasında ilk %2'lik dilim içerisinde yer alan bilim insanları listesi açıklandı. Elsevier veri tabanında yayınlanan listede, "**Kariyer Boyu Etki**" ve "**Yıllık Etki**" Kategorisi'nde 22 ana bilim dalı ve 174 alt bilim dalında en çok atıf alan bilim insanları sıralandı.

Amerika Birleşik Devletleri'nin Kaliforniya eyaletindeki Stanford Üniversitesi tarafından hazırlanan ve "Standardize Atıflar", "H-İndeks", "Hm-İndeks", "C-Skor", "Yazar Sırasına Bağlı Atıf" gibi göstergelerin dikkate alındığı "Dünyanın En Etkili Bilim İnsanları Listesi"nde "Kariyer Boyu Etki Kategorisi" ve "Yıllık Etki Kategorisi"nde Üniversitemizden iki akademisyen de yer aldı.

Üniversitemiz TEKNOFEST'de;

Kısaca TEKNOFEST olarak anılan Havacılık Teknoloji ve Uzay Teknolojisi Festivali Adana'da törenle başladı. Bu yıl dokuzuncu kez yaşanan TEKNOFEST heyecanında Üniversitemiz de yerini aldı. Zaman Tüneli'nin önündeki açılış seremonisinin ardından ekibimiz (J-7) standında ziyaretçilerini ağırlamaya başladı. Rektörümüz Prof. Dr. Emin Aşıkutlu programla ilgili bilgiler verirken "Paydaşı olduğumuz Dünyanın en büyük, Türkiye'nin ilk ve tek havacılık, uzay ve teknoloji festivali TEKNOFEST 2024'te Trabzon Üniversitesi olarak yer alıyoruz. Daha önce ziyaretçi rekoru kıran İstanbul ve Ankara'daki TEKNOFEST'lere katılmıştık, Adana'da da varız. TEKNOFEST'ler Türkiye'mizin teknolojik yüz akı vizyon projesi; yüzü geleceğe dönük projelerin de en büyüğü. Ekibimizin kurumsal olarak Adana TEKNOFEST sahnesinde yer alması bizim için bir gurur." ifadelerini kullandı.

PROJELER ZİYARETÇİLERLE BULUŞUYOR

Bu yıl TEKNOFEST 2-6 Ekim 2024 tarihlerinde Adana Şakirpaşa Havalimanı'nda gerçekleştirildi. Mutfağı ve misafirperverliği ile Adana bu büyük heyecana ev sahipliği yaparken, milyonlarca teknoloji tutkunu geleceğin Türkiye'sini inşa etmek için bir araya geldi. Havacılık, Uzay ve Teknoloji Festivali milyonlarca teknoloji tutkununu bir araya getirmekle kalmıyor, Üniversitemizin de aralarında bulunduğu birçok bilim yuvasında geliştirilen yepyeni projeleri ve sistemleri kamu hizmetine sunuyor. Beş günlük festivalde teknoloji, bilim, havacılık-uçuş gösterileri, ödül törenleri, sergiler, atölye çalışmaları ve etkinliklerle dolu programlar yer aldı. Devlet erkânı, iş insanları, bürokrasi, ordu mensupları ve öğrenciler festivale ve Üniversitemiz standına yoğun ilgi gösterdiler.



Resim 18: Üniversitemiz Teknofes'te

5.5.6. Personele Sunulan Hizmetler

5.5.6.1. Yaşam Boyu Eğitim

Tablo 74. Erasmus Değişim Programları Kapsamında Giden/Gelen Akademik ve İdari Personel

DEĞİŞİM TÜRÜ	DEĞİŞİM PROGRAMINDAN YARARLANAN		KİŞİ AYISI
	Giden	Öğretim Elemanı	
Personel		Eğitim Alma	6
TOPLAM			9
Gelen	Öğretim Elemanı	Ders Verme	1
	Personel	Eğitim Alma	2
TOPLAM			3

5.5.6.2. Erasmus+ Değişim Hareketliliği Performans Verileri

HAREKETLİLİK TÜRÜ	BİRİM / BÖLÜM	GİDİLEN/GELİNEREN ÜLKELER	HAREKETLİLİK SAYISI
Öğrenci Öğrenim Hareketliliği	Eğitim / İngilizce Öğrt.	Polonya	2
	Eğitim / İngilizce Öğrt.	Litvanya	1
	Eğitim / İngilizce Öğrt.	Letonya	2
	Hukuk / Hukuk	Letonya	1
	Hukuk / Hukuk.	Bulgaristan	1
	Hukuk / Hukuk	İspanya	1
	Spor Bil./ Spor Yönetimi	Portekiz	3
	Spor Bil./ Antrenörlük	Portekiz	1
	Spor Bil./ Beden Eğitimi	İtalya	1
	Spor Bil./ Beden Eğitimi	Bulgaristan	1
	Devlet Konservatuvarı/Müzik	Romanya	1
	Eğitim Fakültesi/Matematik ve Fen Ed.	Portekiz	1
	Lisansüstü Eğitim Ens. / Rehberlik (Dr.)	Çekya	1
	Lisansüstü Eğt. Ens.Resim (YL)	İtalya	1
	Lisansüstü Eğitim Ens. / Gazetecilik	Portekiz	1
	Lisansüstü Eğt. Ens.Sınıf E.(Dr.)	Bulgaristan	1
Öğrenci Staj Hareketliliği	Eğitim Fakültesi / İngilizce Öğretmenliği	İtalya	2
	Eğitim Fakültesi / İngilizce Öğretmenliği	İspanya	1
	Eğitim Fakültesi / İngilizce Öğretmenliği	Litvanya	2
Personel Ders Verme Hareketliliği	İletişim Fakültesi/Halkla İlişkiler	Portekiz	1
	Eğitim Fakültesi/Matematik ve Fen E.	Letonya	1
Personel Eğitim Alma Hareketliliği	İnsan ve Toplum Bilimleri/Mütercim	İspanya	1
	İnsan ve Toplum Bilimleri/Halkla İlişkiler	Polonya	1
	İnsan ve Toplum Bilimleri/Mütercim	Makedonya	1

5.5.1.1. Yapay Zeka ve Toplumsal Dönüşüm

Tablo 75. Erasmus+ Değişim Hareketliliği Performans Verileri



Resim 19 – Üniversitemizde Yapay Zeka ve Toplumsal Dönüşüm Paneli

Üniversitemizde Yapay Zeka ve Toplumsal Dönüşüm konulu panel gerçekleştirildi. Panelde, Nobel ödüllerinin belirlenmesinde bile doğrudan yapay zeka tekniklerini kullananların öne geçtiği vurgulandı.

TRÜ’ DE YAPAY ZEKAYA YOLCULUK

Yapay Zeka'nın dünya toplumlarını hangi alanlarda ne şekilde etkilediği ve bu alandaki gelişmelerle süreçte tezahür eden risklerin aşamaları gibi temaların işlenerek paylaşılması amacıyla taşıyan panele Rektör Yardımcımız Prof. Dr. Atilla Çimer, dekanlar, akademisyenler ve öğrenciler katıldı. Programda Prof. Dr. Ünal Çakıroğlu ve Dr. Öğr. Üyesi Hale Nur Uyanık “Yapay Zekaya Yolculuk”, Doç. Dr. Ali Kürşat ERÜMİT ve Doç. Dr. Yalçın Yıldız “Eğitimde ve Sanatta Yapay Zeka”, Doç. Dr. Gülcan Şener ve öğrencisi Cemal Kanca “Yapay Zeka ve Etik” konularında sunumlarda bulundu. Etkinlikte ayrıca Arş. Gör. Salih Özkan tarafından “Ceza Hukukunda Acil Durum Algoritmaları” konulu bir sunum yapıldı. Moderatörlük misyonunu Prof. Dr. Bayram Sevinç, Prof. Dr. Ünal Çakıroğlu ve Doç. Dr. Ali Kürşat ERÜMİT'in üstlendiği panelde yapay zeka teknolojisinin kronolojisi, kullanıldığı alanlar, son gelişmeler ve yapay zekadan kaynaklı risklerle tehditler masaya yatırıldı. Bazı konuşmacılar yapay zeka desteği ile gösteri yaptı.



Resim 20 - Microsoft Koordinatörü Öğrencilerimizle Deneyimlerini Paylaştı

Dünyanın en büyük bilgisayar, yazılım, elektronik ve bilişim firmalarının başında gelen Microsoft'un Suudi Arabistan Projeler Koordinatörü Abdurrahman Bulut, Üniversitemizi ziyaret ederek öğrencilerimizle kariyer söyleşisine katıldı. Trabzon-Vakfikebirli olan koordinatör, Yapay Zeka ve Gelişen Teknolojiler konulu söyleşide küresel ölçekli şirketlerde çalışma deneyimlerini öğrencilerimizle paylaşırken çarpıcı tespitlerde bulundu ve gençlerin kariyer planlamasında iddialı olabilmeleri için sadece yenilikleri takip eden değil, gelişmelerin bizzat içinde yer alan bireyler olmaları gerektiğine vurgu yaptı.

Yapay Zeka Kulübümüzün davetlisi olarak geldiği Üniversitemizde uluslararası şirketlerde çalışmanın büyük avantajlarının yanında farklı kültürlerden insanlarla bir arada çalışmanın zorluklarını anlatan Bulut, "Öğrencilerin kendilerini sürekli geliştirme iradesi en önemli unsur. Sosyal iletişim kurmanın önemi ve rekabetteki faydaları çok büyük. Yapay zeka 2050 yılına kadar derinleşerek büyümesini sürdürecektir. Yapay zekâ sertifikası veren

şirketleri izleyin ve onaylı programlara katılın. Bunların birçoğu ücretsiz ve uluslararası referansa sahipler. Sürekli öğrenmeye ve gelişmelerin içinde olmaya gayret ederek öne geçebilirsiniz” dedi.

Gençlerin kariyer planlamasında teknolojinin baş aktör haline geldiğini ifade eden Bulut, “Kariyerinizdeki en önemli eleman disiplin olacaktır. Günlük rutin olarak teknolojik gelişmeleri takip edin ve kendinizi geliştirin” diye konuştu. Bulut, Microsoft bünyesinde de çalışanlara sürekli eğitim verildiğini anlatırken 1 aylık, 3 aylık ve yıllık eğitim planlarının sürekliliğinden bahsetti. Daha sonra öğrencilerin yönelttiği soruları cevaplayan koordinatör, yapay zeka eğitimi veren bölümlerin ve birimlerin orta vadede akademiye de büyük katkılar sağlayacağını kaydetti.

Yapay Zeka ve Robotik Kodlama Merkezimizde gerçekleştirilen programa Abdurrahman Bulut’un yanı sıra Rektör Yardımcımız Prof. Dr. Hasan Karal, Bilgisayar ve Bilişim Bilimleri Fakültesi Dekanı Prof. Dr. Cemal Köse, Uzaktan Eğitim Uygulama ve Araştırma Merkezi Müdürümüz Doç. Dr. Ali Kürşat ERÜMİT, konuk akademisyenler ve Yapay Zeka Mühendisliği Bölümü öğrencileri ile kulüp yöneticileri katıldı. Vakfıkebir’li olan Bulut, ODTÜ Elektrik Elektronik Mühendisliğinden mezun olduktan sonra 30 yıl bilgi teknolojileri projelerinde yer aldı. Türkiye ve Kanada’dan sonra 12 yıl Microsoft adına Suudi Arabistan’da çalıştı.

5.6.İdari Hizmetler

5018 sayılı Kamu Mâli Yönetimi ve Kontrol Kanun'un 63'üncü maddesi gereğince Rektöre bağlı olarak Üniversitemizin tüm birimleri ile mâli ve mâli olmayan tüm işlem ve süreçleri kapsayan denetimlerini plan ve program dahilinde idarelerin yönetim ve kontrol yapıları ile mâli işlemlerinin risk yönetimi, yönetim ve kontrol süreçlerinin etkinliğini değerlendirmek ve geliştirmek yönünde sistematik ve sürekli ve disiplinli bir yaklaşımla Hazine ve Maliye Bakanlığı İç Denetim Koordinasyon Kurulu tarafından belirlenen ve uluslararası kabul görmüş kontrol ve denetim standartlarına uygun olarak gerçekleştirme çalışmaları **İç Denetim Birim Başkanlığı** tarafından yürütülmektedir.

Üniversitemiz İdari birimleri arasında koordinasyonu sağlayarak birimlerin verimli, düzenli ve uyumlu şekilde çalışması, senato ve yönetim kurulu hazırlıklarının yapılması ve bu kurullarda alınan kararların korunması ve saklanması, Rektörlük bünyesinde çalışmalarını sürdüren; İş Etik Kurulu, Sosyal Beşeri Etik Kurulu, Mevzuat Komisyonun çalışmalarının gerçekleştirilmesi, Üniversitemiz ile diğer kamu ve özel kurumlar arasında yapılan protokollerin organizasyonu, 4982 sayılı Bilgi Edinme Kanunu kapsamında yapılan başvurular ile tüm işlemlerin yürütülmesi, Rektörlük Makamının protokol, ziyaret ve tören işlerini düzenlenmesi ve Üst Yönetim tarafından verilen diğer iş ve işlemler **Genel Sekreterlik** tarafından yürütülmektedir.

Fatih kampüs ve çevre kampüsleri, ağ yönetimi / denetimi, teknik bakım ve destek, e-posta, kablosuz ağ erişim gibi teknik hizmetler **Bilgi İşlem Daire Başkanlığı** tarafından yürütülmektedir.

Üniversitemizin; kamu ve özel sektör kurum ve kuruluşları ile gerçek ve tüzel kişilerle olan ihtilaflarının yargı mercilerinde hak ve menfaatlerinin korunarak takip ve sonuçlandırılması, ayrıca Üniversitemiz tüm birimlerinin hukuki ihtilaf ya da tereddüt konusu olmuş uygulamaları ile ilgili danışmanlık hizmetinin verilmesi, idari düzenlemeler ile protokol ve sözleşme tasarılarının hazırlanması ve/veya ilgili birimlerince hazırlanmış olan tasarılar hakkında görüş verilmesi gibi hizmetler **Hukuk Müşavirliği** tarafından yapılmaktadır. Üniversitemizin Eğitim- Öğretim alanlarında en iyi hizmeti verebilmek için gerekli olan araç, gereç ve malzemenin temini ile ilgili ihale işlemleri ve hizmetlerin yürütülmesi, bina ve çevre temizlik, aydınlatma, ısınma, bakım-onarım vb. hizmetlerin yapılması, güvenlik ve çevre kontrolü, Üniversite

taşınmazlarının kiraya verilmesi, santral ve ulaşım hizmetlerinin yürütülmesi ve bazı birimlerimizin tahakkuk işlemleri **İdari ve Mâli İşler Daire Başkanlığı** tarafından yapılmaktadır.

Üniversitemize basılı yayınların (kitap ve süreli yayınlar) yanında cd ve elektronik ortamdaki tüm kaynakların sağlanması ve hizmete sunulması, Kütüphaneler arası iş birliği yapılarak bilgi akışının sağlanması gibi hizmetler **Kütüphane ve Dokümantasyon Daire Başkanlığı** tarafından yürütülmektedir.

2547 sayılı Yükseköğretim Kanunu ve buna bağlı olarak düzenlenen Trabzon Üniversitesi Eğitim-Öğretim ve Sınav Yönetmeliği'ne göre Üniversitemiz öğrencilerinin kesin kayıtlarından mezuniyetlerine kadar olan işlemleri Kanun ve Yönetmelikler çerçevesinde doğru, güvenilir ve eksiksiz olarak yapmak, teknolojik gelişmeleri izleyerek hizmet kalitesi yönünden tüm öğrencilerimize hızlı ve eşit hizmet vermek, yönetmelik, yönerge ve uygulama esasları açısından rehberlik etmek, Üniversitemize bağlı akademik birimlerde eğitim-öğretim anlamında her türlü iş birliği görevini yürütmek, Eğitim birimlerimizdeki eğitim-öğretim sürecinin düzenli yürütülmesini sağlamak, öğrencilerimize, mezunlarımıza, öğretim elemanlarımıza ve diğer tüm özel ve tüzel kuruluşlara bilgi ve belge hizmetini hızlı ve eksiksiz olarak vermek iş ve işlemleri **Öğrenci İşleri Daire Başkanlığı** tarafından yerine getirilmektedir.

Üniversitemizin insan gücü planlaması ve personel politikasıyla ilgili çalışmalar, personel sisteminin geliştirilmesiyle ilgili önerilerde bulunmak, Üniversite personelinin atama, özlük ve emeklilik işleriyle ilgili işlemleri yapmak, İdari personelin hizmet öncesi ve hizmet içi eğitim programlarını düzenleyerek uygulama iş ve işlemleri **Personel Daire Başkanlığı** tarafından yerine getirilmektedir. Ayrıca ilgili Başkanlık tarafından, Yabancı Uyruklu Öğretim Elemanı Değerlendirme Komisyonuna ilişkin sekretarya hizmetleri yürütülmektedir.

Üniversitemiz öğrencilerinin, beden ve ruh sağlıklarının korunmasına yönelik psikolojik danışma ve rehberlik hizmetleri, spor, kültür, barınma, beslenme, çalışma, dinlenme ve ilgi alanlarına göre boş zamanlarını değerlendirme, yeni ilgi alanları kazanmalarına imkan sağlayarak, gerek sağlık ve gerekse sosyal durumlarının iyileşmesine, yeteneklerinin ve kişiliklerinin sağlıklı bir şekilde gelişmesine imkan verecek hizmetlerin sunulması ve onların ruhsal ve bedensel sağlıklarına özen gösteren bireyler olarak yetişmelerine, birlikte düzenli ve disiplinli çalışma, dinlenme ve eğlenme alışkanlıkları kazanmalarına yönelik faaliyetler ile personelin beslenme hizmetleri **Sağlık, Kültür ve Spor Daire Başkanlığı** tarafından yürütülmektedir.

Üniversitemizin; Stratejik Planlama çalışmalarına yönelik hazırlık programının oluşturulması, bu süreçte ihtiyaç duyulacak eğitim ve danışmanlık hizmetlerinin verilmesinin sağlanması ve stratejik plan çalışmalarının koordine edilmesi, performans programı ile yılı ve izleyen iki yılın performans esaslı bütçesinin hazırlanması, bütçe işlemlerinin yürütülmesi (ayrıntılı finans programı hazırlanması, ödeneklerin dağıtılması, ödenek gönderme belgelerinin düzenlenmesi, ödenek ekleme, aktarma, tenkis ve revize vb.), yatırım projeleri izleme raporları, kamu yatırımları uygulama raporları, bütçe uygulama sonuçları ve beklentiler raporunun hazırlanması, tüm muhasebe hizmetleri (gelirlerin tahsili, giderlerin hak sahibine ödenmesi, para ve para ile ifade edilebilen değerler ile emanetlerin alınması, saklanması ilgililere verilmesi, gönderilmesi ve diğer tüm mâli işlemlerin kayıtları ile raporlanması, mâli istatistiklerin hazırlanması), yönetim dönemi hesabının çıkarılması, kesin hesabın hazırlanması, İdare Faaliyet Raporunun hazırlanması, İç Kontrol sisteminin kurulması, standartlarının uygulanması ve geliştirilmesi konularında çalışmalar yapılması, Mali Hizmetler Birimince yapılması gereken Ön Mâli Kontrol faaliyetleri **Strateji Geliştirme Daire Başkanlığı** tarafından yerine getirilmektedir.

Üniversitemizin hizmet sunduğu alanlardan “Eğitim-Yükseköğretim, Eğitim-Beden Eğitimi ve Spor” ile “Sağlık” sektörleri yatırımlarından; etüt-proje işleri, kampüs alt yapısı, derslik ve merkezi birimler, muhtelif işler (büyük onarım) gibi yapım işleri **Yapı İşleri ve Teknik Daire Başkanlığı** tarafından yürütülmektedir.

5.6.1.Dava Sayıları

Tablo 76. Dava Sayıları

	2023 Yılı ve Öncesi ile 2024 Yılında Devam Eden Dava Sayısı	2024 Yılında Açılan Dava Sayısı	2024 Yılında Kapanan Dava Sayısı		
			Lehte Sonuçlanan	Aleyhte Sonuçlanan	Toplam
Üniversitemizce Açılan Davalar	5	3	3	1	4
Üniversitemize Karşı Açılan Davalar	31	20	11	4	15
TOPLAM	36	23	14	5	19

6.Yönetim ve İç Kontrol Sistemi

6.1.İç Kontrol Sistemi

Üniversite yönetim örgütü 2547 sayılı Yükseköğretim Kanunu, 2809 sayılı Yükseköğretim Kurumları Teşkilat Kanunu ve 124 sayılı Yükseköğretim Üst Kuruluşları ile Yükseköğretim Kurumlarının İdari Teşkilatları Hakkında Kanun Hükmünde Kararname esaslarına göre teşkilatlanmıştır. Buna göre Üniversitemizin yönetim örgütü; Üniversite tüzel kişiliğinin temsilcisi olarak Rektör, Rektöre bağlı Rektör Yardımcıları, Genel Sekreter, Senato, Yönetim Kurulu, Fakülteler, Enstitü, Yüksekokul ve Genel Sekretere bağlı Daire Başkanlıkları ve Hukuk Müşavirliğinden oluşmaktadır.

5018 sayılı Kamu Mâli Yönetimi ve Kontrol Kanunu 01/01/2006 tarihinde tüm hükümleri ile yürürlüğe girdiğinden, iç kontrol sistemi ilgili Kanun çerçevesinde yürütülmüştür.

Üniversitemiz merkez teşkilatı 9 Fakülte, 2 Yüksekokul, 1 Devlet Konservatuarı, 7 Meslek Yüksekokulu ve 2 Enstitü olmak üzere toplam21 yükseköğretim kurumu ile Rektörlüğe bağlı idari teşkilatlardan oluşmaktadır. Üniversitemizin temel fonksiyonları bu birimler tarafından yürütülmektedir.

Rektörlük, Fakülte, Konservatuvar, Yüksekokul, Meslek Yüksekokulu ve Enstitülerimizde harcama yetkilileri sırayla; Daire Başkanları, Fakülte Dekanı, Konservatuvar Müdürü, Yüksekokul Müdürü, Meslek Yüksekokulu Müdürü ve Enstitü Müdürleridir.

Rektörlük örgütünde gerçekleştirme görevlisi, her bir daire başkanının belirlemiş olduğu personeli ifade eder. Mâli işlemlerin sürecinde harcama evraklarının ön mâli kontrolleri harcama birimlerince yapılmaktadır. Aynı şekilde bütçe işlemleri sırasında Strateji Geliştirme Daire Başkanlığı tarafından da tahakkuk evrakları gerekli ön mâli kontrollere tabi tutulmaktadır.

Gelecek yıllarda iç denetçi atamalarının gerçekleştirilmesiyle, iç kontrol sisteminin mevzuatında belirlendiği şekilde oluşturulması sağlanacaktır.

6.2. Ön Malî Kontrol

Ön malî kontrol görevi, idarelerin yönetim sorumluluğu çerçevesinde, harcama birimleri ve Strateji Geliştirme Daire Başkanlığı tarafından yerine getirilmektedir.

Ön malî kontrol, harcama birimleri tarafından yapılan kontroller ile Strateji Geliştirme Daire Başkanlığı tarafından yapılan kontrollerden oluşmaktadır. Strateji Geliştirme Daire Başkanlığı tarafından yapılacak ön malî kontrol, Usul ve Esaslarda belirtilen kontroller ile idarelerce yapılacak düzenlemeler çerçevesinde bu birim tarafından yapılması öngörülen kontrollerden meydana gelmektedir.

Gelir, gider, varlık ve yükümlülüklerle ilişkin malî karar ve işlemler, harcama birimleri ve Strateji Geliştirme Daire Başkanlığı tarafından idarenin bütçesi, bütçe tertibi, kullanılabilir ödenek tutarı, ayrıntılı harcama veya finansman programları, merkezi yönetim bütçe kanunu ve diğer malî mevzuat hükümlerine uygunluk yönlerinden kontrol edilir. Malî karar ve işlemler harcama birimleri tarafından kaynakların etkili, ekonomik ve verimli bir şekilde kullanılması açısından da kontrol edilmektedir.

D-Diğer Hususlar

1-Yayın ve Proje Bilgileri

1.1.Yayın Bilgileri

Tablo 77. Yayınlarla İlgili Faaliyet Bilgileri

YAYIN TÜRÜ		2024
SCI- Expanded, SSCI, AHCI		114
SCI- Expanded, SSCI ve AHCI Dışındaki Makaleler		115
Diğer Hakemli Dergiler	Ulusal	145
	Uluslararası	107
	TOPLAM	252
Diğer Hakemli Bilimsel - Sanatsal Dergiler	Ulusal	9
	Uluslararası	19
	TOPLAM	28
Bildiriler Ya Da Özetlerin Yer Aldığı Kitap	Ulusal	62
	Uluslararası	262
	TOPLAM	324
Kitap	Yurtdışı	80
	Yurtiçi	65
	TOPLAM	145
Tezler	Yüksek Lisans	372
	Doktora	123
	TOPLAM	495
Çeviri	Kitap	2
	Makale	0
	TOPLAM	2
TOPLAM		1.475

1.2. Proje Bilgileri

Tablo 78. Bilimsel Araştırma Proje Bilgileri

BİLİMSEL ARAŞTIRMA PROJE SAYISI					
PROJELER	2024 Yılı (Rapor Yılı)				
	Önceki Yıldan Devreden Proje	Yıl İçinde Eklenen Proje	Toplam	Yıl İçinde Tamamlanan Proje	Toplam Bütçe (TL)
TÜBİTAK	9	3	12	4	9.018.448,75
A.B Hibesi	-	-	-	-	-
Bilimsel Araştırma Projeleri	7	6	13	5	503.556,74
TOPLAM	16	9	25	9	9.522.005,49

Tablo 79. TÜBİTAK Tarafından Desteklenen Projeler

Desteklenen Proje Türü	Desteklenen Proje Sayısı (Adet)	Desteklenen Bütçe(TL)	Proje Başına Düşen Ortalama Bütçe Miktarı (TL)
Araştırma Projeleri (1001)	1	1.238.525	1.238.525
Hızlı Destek(1002)	2	175.300	87.650
TOPLAM	3	1.413.825	1.326.175

Tablo 80. TÜBİTAK Tarafından Desteklenen Projelerin Fakültelelere Göre Dağılımı

	2023	2024
Eğitim Fakültesi	11	3
İlahiyat Fakültesi	1	0
Şalpaazarı Meslek Yüksekokulu	1	0
TOPLAM	13	3

Tablo 81. Desteklenmiş/Yıl İçinde Devam Eden/Sona Eren TÜBİTAK Projeleri

S.N.	PROJE ADI	YÜRÜTÜCÜSÜ	DURUMU	BÜTÇESİ
1	121K580	DOÇ. DR. MEHMET KOKOÇ	Yürürlükte	969.501,6
2	122G229	DOÇ. DR. NAZİHAN URSAVAŞ	Yürürlükte	543.269,2
3	122K011	PROF. DR. HİKMET YAZICI	Yürürlükte	593,665
4	122K014	DOÇ. DR. AYŞEGÜL ASLAN	Yürürlükte	1.267.886,66
5	122K715	PROF. DR. HAKAN ŞEVKİ AYVACI	Yürürlükte	1.522.214,59
6	123K209	DOÇ. DR. ZEYNEP TATLI	Yürürlükte	530.534,32
7	123K242	PROF. DR. FATİH TOPALOĞLU	Yürürlükte	406.713,38
8	124K128	PROF. DR. ÜNAL ÇAKIROĞLU	Yürürlükte	76,800
9	124K145	DOÇ. DR. AYÇA ÇEBİ	Yürürlükte	1.238.525
10	220K338	DOÇ. DR. ZEYNEP MEDİNE ÖZMEN	Yürürlükte	599,510
11	221K143	PROF. DR. ORHAN ÇAKIROĞLU	Yürürlükte	1.171.329
12	223K201	ARAŞ. GÖR. DR. MELEK ATABAY	Yürürlükte	98,500
13	121G187	PROF. DR. SİBEL ER NAS	Sonuçlandı	451.968,36
14	220K339	DR. ÖĞR. ÜYESİ TUĞBA ÖZTÜRK	Sonuçlandı	458.427, 95
15	222K303	DOÇ. DR. CANAN CENGİZ	Sonuçlandı	81.468,5
16	222S492	DR. ÖĞR. ÜYESİ ESRA BEKİRCAN	Sonuçlandı	16,400

1.3. Yatırım Projeleri

Tablo 82. Projelerin Sektörlere Göre Dağılımı

Sektör	Proje Adı	Ödenek Tutarı (TL)	2024 Yılı Eklenen – Düşülen Ödenek (TL)	Toplam Ödenek (TL)	Harcama (TL)	2024 Yılı Kalan Ödenek (TL)
Eğitim - Yükseköğretim	Derslik ve Merkezi Birimler	89.000.000	48.840.000	100.160.000	90.897.809,30	9.262.190,70
Eğitim - Yükseköğretim	Kampüs Altyapısı	15.000.000	5.000.000	10.000.000	9.150.226,74	849.773,26
Eğitim - Yükseköğretim	Çeşitli Etüt Projeler	200.000	0	200.000	0	200.000
Eğitim - Yükseköğretim	Muhtelif İşler	29.995.000	2.131.000	27.257.000	26.360.587,58	869.412,42
Eğitim - Yükseköğretim	Yayın Alımı	2.000,000	0	2.000,000	1.822.483,65	177.516,35
Eğitim - Yükseköğretim	Üniversite Bilgi Yönetim Sistemi	1.205.000	0	1.205.000	1.204.000	1.000
Eğitim - Yükseköğretim	Büyük Onarım	51.000.000	2.000.000	49.000.000	47.129.763,44	1.870.236,56
Beden Eğitimi ve Spor	Açık ve Kapalı Spor Tesisi	5.000.000	3.000.000	2.000.000	0	2.000.000
TOPLAM		193.400.000	60.971.000	191.822.000	176.564.870,70	15.230.129,29

1.3.1. Bitirilen ve Devam Eden Yatırım Projeleri

Tablo 83. Bitirilen ve Devam Eden Yatırım Projeleri

Yatırım Projesi Adı	Bitirilen		Devam Eden	
	2023	2024	2023	2024
TRÜ Fatih Kampüsü Spor Sahları Yapım İşİ	+			
TRÜ Fatih Kampüsü Muhtelif Yerlerde Tadilat İşİ	+			
TRÜ Fatih Kampüsü Yemekhane Binası Onarım İşİ	+			
TRÜ Vakıfkebir MYO. Bina Onarım İşİ	+			
TRÜ Fatih Kampüsü Hukuk Fak. Binası Uygulama Projesi ve Yaklaşık Maliyet Hazırlanması İşİ	+			
TRÜ Yerleşkelerinde Tadilat İşİ	+			
TRÜ Fatih Kampüsünde Muhtelif Binaların Deprem Etkileri Altındaki Performansların Değerlendirilmesi ve Güçlendirme Projelerinin Hazırlanması İşİ	+			
TRÜ Çarşıbaşı Meslek Yüksekokulu Bina Onarım ve Çevre Düzenleme İşİ		+		
Trabzon Üniversitesi Fatih Kampüsü İdari Bina Tadilat İşİ		+		
Trabzon Üniversitesi Muhtelif Yerleşkelerdeki Binaların Bakım-Onarım İşİ		+		
Trabzon Üniversitesi İlahiyat Fakültesi Tadilat İşİ		+		
Trabzon Üniversitesi Fatih Kampüsü İdari Bina Yapım İşİ		+		
Trabzon Üniversitesi Fatih Kampüsü Hukuk Fakültesi Binası Yapım İşİ				+

1.3.2. İhale Bilgileri

Tablo 84. İhale Bilgileri

İhale Türü (BÜTÇE KODU)	İHALE USÜLLERİ											Doğrudan Temin 4734/22-D		Pazarlık Usulü 4734/21-F		
	Açık İhale 4734/19			Belli İstekliler Arasında İhale 4734/20			Pazarlık Usulü 4734/21			Genel Toplam			Alım Sayısı	İhalelerin Tutarı (TL)	Alım Sayısı	İhalelerin Tutarı (TL)
Sonuçlanan İhale Sayısı	İptal Edilen İhale Sayısı	Sonuçlanan İhalelerin Tutarı (TL)	Sonuçlanan İhale Sayısı	İptal Edilen İhale Sayısı	Sonuçlanan İhalelerin Tutarı (TL)	Sonuçlanan İhale Sayısı	İptal Edilen İhale Sayısı	Sonuçlanan İhalelerin Tutarı (TL)	Sonuçlanan İhale Sayısı	İptal Edilen İhale Sayısı	Sonuçlanan İhalelerin Tutarı (TL)					
Mal Alımı (03.2-03.7-06.1)	1	0	1.833.356,85	0	0	0,00	0	0	0,00	0	0	0,00	215	9.357.801,32	0	0,00
Hizmet Alımı (03.5)	1	1	12.243.115,60	0	0	0,00	0	0	0,00	1	1	12.243.115,60	33	816.485,22	0	0,00
Yapım İşi (03.8-06.5-06.7)	9	3	153.960.433,19	0	0	0,00	0	0	0,00	0	0	0,00	11	0,00	0	0,00
TOPLAM	11	4	168.036.905,64	0	0	0,00	0	0	0,00	1	1	12.243.115,60	259	10.174.286,54	0	0,00

II. AMAÇ VE HEDEFLER

A. İdarenin Amaç ve Hedefleri

Üniversitemizin Stratejik Planında yer alan amaç ve hedefleri aşağıda gösterilmiştir.

A.1	Yükseköğretimde eğitimin-öğretim faaliyetlerinin ulusal/uluslararası standartlara taşınması ve sürdürülebilir olmasının sağlanması
H.1.1	Eğitim programlarının niteliğini arttırmak.
H.1.2	Eğitimi destekleyen hizmetlerin niteliğini geliştirmek ve sürdürmek.
H.1.3	Öğretim elemanlarının niteliğini geliştirmek ve sürdürülebilir hale getirmek.
H.1.4	Ulusal ve uluslararası düzeyde değişim programlarını yaygınlaştırmak.
A.2	Bilimsel araştırma ve geliştirme faaliyetlerinin güçlendirilmesi
H.2.1	Bilimsel araştırma çıktılarının nicelik ve niteliğini arttırmak.
H.2.2	Ulusal, uluslararası ve kurumsal bilimsel araştırma projelerinin sayısını arttırmak, proje kültürünün yaygınlaştırılmasını sağlamak.
H.2.3	Akademik personele yönelik bilimsel araştırma imkan ve desteklerini geliştirmek.
H.2.4	Öğrencilerin bilimsel araştırma yapma, yenilikçilik ve girişimcilik becerilerini geliştirmek.
H.2.5	Tamamlanan lisansüstü tez sayısının ve tezlerden üretilen bilimsel çalışmalarını arttırmak.
H.2.6	Disiplinler arası öncelikli araştırma alanlarını geliştirmek ve güçlendirmek.
A.3	Paydaşlarla iletişim ve etkileşimin geliştirilmesi
H.3.1	Paydaşlarla iletişim ve etkileşimi arttırmak.
H.3.2	Paydaşların memnuniyet düzeyini arttırmak.
H.3.3	Paydaşlarla birlikte toplumsal duyarlılığın artırılmasında üniversite-paydaş işbirliğini geliştirmek.
H.3.4	Öğrencilerin sosyal ve kişisel gelişimlerini desteklemek.
A.4	Kurumsal kültür ve altyapının güçlendirilmesi
H.4.1	Üniversitenin yapısal ve teknik alt yapısını güçlendirmek.
H.4.2	Mezunlarla iletişim ve iş birliğini güçlendirmek.
A.5	Yükseköğretimde eğitimin-öğretim faaliyetlerinin ulusal/uluslararası standartlara taşınması ve sürdürülebilir olmasının sağlanması
H.5.1	Farklı programlarda harmanlanmış, uzaktan veya açık lisans ve lisansüstü ders sayısı arttırmak.
H.5.2	Hayat boyu öğrenme kapsamında uzaktan eğitimle yürütülen programların ve sertifikaların sayısını arttırmak.

III. FAALİYETLERE İLİŞKİN BİLGİ ve DEĞERLENDİRMELER

Kamu İdarelerince Hazırlanacak Faaliyet Raporları Hakkında Yönetmelik uyarınca bu bölümde, mali bilgiler ile performans bilgilerine detaylı olarak yer verilir.

A- Mâli Bilgiler

Üniversitemiz 5018 Sayılı Kamu Mali Yönetimi ve Kontrol Kanununa ekli II sayılı cetvelde yer alan özel bütçeli kuruluşlar arasında sayılmaktadır. Özel bütçe ise yine aynı kanuna göre “bir bakanlığa bağlı veya ilgili olarak belirli bir kamu hizmetini yürütmek üzere kurulan, gelir tahsis edilen, bu gelirlerden harcama yapma yetkisi verilen, kuruluş ve çalışma esasları özel kanunla düzenlenen kamu idaresinin bütçesidir” şeklinde tanımlanmıştır.

Üniversitemiz 2024 yılı KBÖ ödeneği **₺954.482.000** dir. Yıl içerisinde ödenek eklemeleri ile birlikte ödenek miktarı **₺994.453.846,52** olmuştur. Yılsonu itibariyle Personel Giderlerinden **₺659.945.796,75** Sosyal Güvenlik Kurumlarına Devlet Primi Giderlerinde **₺78.794.444,51**, Mal ve Hizmet Alım Giderlerinde **₺37.867.903,21**, Cari Transfer Giderlerinde **₺17.901.655,89** ve Sermaye Giderlerinden **₺176.564.870,70** harcama gerçekleşmiştir. Bütçe Uygulama Sonuçları Üniversitemiz bütçesinden yapılan harcamaların ekonomik sınıflandırma bazındaki dağılımı Tablo 85 ‘de görülmektedir. Tablodan da görüleceği üzere en çok harcama personel giderlerinde gerçekleşmiş olup, ikinci sırada ise Sosyal Güvenlik Kurumlarına Devlet Primi Giderleri yer almaktadır.

1.1.Bütçe Giderleri

Tablo 85 Ekonomik Sınıflandırmaya Göre Bütçe Giderleri

Ekonomik Kodlar		2023			2024		
KOD	AÇIKLAMA	KBÖ	TOPLAM ÖDENEK	ARALIK HARCAMA	KBÖ	TOPLAM ÖDENEK	ARALIK HARCAMA
01.1	MEMURLAR	182.893.000	267.373.000	265.900.335,55	511.816.000	566.564.597,00	565.937.598,1
01.2	SÖZLEŞMELİ PERSONEL	12.742.000	11.982.000	11.976.185,89	31.516.000	21.824.156,00	20.967.851,37
01.3	İŞÇİLER	22.516.000	44.620.000	44.618.244,23	58.857.000	75.203.000,00	71.611.516,57
01.4	GEÇİCİ SÜRELİ ÇALIŞANLAR	869.000	869.000	583.691,03	1.781.000	1.615.200,00	1.428.830,71
01.5	DİĞER PERSONEL	0	0	0	0	0	0
01	PERSONEL GİDERLERİ	219.020.000	324.844.000	323.078.456,70	603.970.000	665.206.953,00	659.945.796,75
02.1	MEMURLAR	26.247.000	33.164.000	32.909.015,90	55.735.000	61.138.521,00	60.506.880,53
02.2	SÖZLEŞMELİ PERSONEL	2.076.000	1.985.000	1.864.538,54	3.847.000	2.894.296,00	2.695.607,21
02.3	İŞÇİLER	5.381.000	9.453.000	9.438.506,16	11.898.000	15.774.000,00	15.187.899,03
02.4	GEÇİCİ SÜRELİ ÇALIŞANLAR	212.000	310.000	238.592,02	440.000	440.000,00	404.057,74
02	SOSYAL GÜVENLİK KURUMLARINA DEVLET PRİMİ GİDERLERİ	33.916.000	44.912.000	44.450.652,62	71.920.000	80.246.817,00	78.794.444,51
03.2	TÜKETİME YÖNELİK MAL VE MALZEME ALIMLARI	27.985.000	28.315.000	19.917.217,23	51.8762.000	34.081.980,00	30.585.554,27
03.3	YOLLUKLAR	2.228.000	2.228.000	740.502,95	4.050.000	1.562.280,00	1.281.943,05
03.4	GÖREV GİDERLERİ	39.000	149.000	105.562,96	71.000	132.100,00	91.893,27
03.5	HİZMET ALIMLARI	1.427.000	2.454.000	1.779.445,40	2.594.000	3.757.390,52	3.433.192,01
03.6	TEMSİL VE TANITMA GİDERLERİ	80.000	80.000	79.471,79	146.000	146.000,00	145.964,76
03.7	MENKUL MAL,GAYRİMADDİ HAK ALIM, BAKIM VE ONARIM GİDERLERİ	2.170.000	2.315.000	1.091.789,37	3.945.000	1.515.418,00	1.431.196,33
03.8	GAYRİMENKUL MAL BAKIM VE ONARIM GİDERLERİ	997.000	899.000	477.631,70	1.813.000	1.170.000,00	898.159,52
03	MAL VE HİZMET ALIM GİDERLERİ	34.926.000	36.440.000	24.191.621,40	64.481.000	42.365.168,52	37.867.903,21
04	FAİZ GİDERLERİ	0	0	0	0	0	0
05.1	GÖREV ZARARLARI	7.259.000	9.773.000	9.311.101,74	16.936.000	16.435.161,00	15.758.746,29
05.2	HAZİNE YARDIMLARI	0	0	0	0	0	0
05.3	KAR AMACI GÜTMİYEN KURULUŞLARA YAPILAN TRANSFERLER	1.035.000	1.125.000	1.079.338,94	1.775.000	1.775.000,00	1.709.909,6
05.4	HANE HALKINA YAPILAN TRANSFERLER	0	177.950	157.950	0	433.000,00	433.000

05	CARİ TRANSFERLER	8.294.000	11.055.950	10.548.390,68	18.711.000	18.643.161,00	17.901.655,89
06.1	MAMUL MAL ALIMLARI	6.978.000	23.978.000	23.636.907,54	15.000.000	19.954.000,00	19.893.503,31
06.3	GAYRİ MADDİ HAK ALIMLARI	1.220.000	2.720.000	1.905.303,60	7.400.000	2.250.000,00	1.986.134,2
06.4	GAYRİMENKUL ALIMLARI VE KAMULAŞTIRMASI	0	0	0	0	0	0
06.5	GAYRİMENKUL SERMAYE ÜRETİM GİDERLERİ	23.002.000	31.528.806,77	11.875.868,99	96.000.000	100.542.814,00	90.897.809,29
06.7	GAYRİMENKUL BÜYÜK ONARIM GİDERLERİ	36.000.000	50.000.000	12.932.026,28	77.000.000	65.244.933,00	63.787.423,9
06	SERMAYE GİDERLERİ	67.200.000	108.226.806,77	50.353.106,41	195.400.000	187.991.747,00	176.564.870,70
07.1	YURTİÇİ SERMAYE TRANSFERLERİ	0	0	0	0	0	0
07.2	YURTDIŞI SERMAYE TRANSFERLERİ fv	0	0	0	0	0	0
07	SERMAYE TRANSFERLERİ	0	0	0	0	0	0
08.1	YURTİÇİ BORÇ VERME	0	0	0	0	0	0
08.2	YURTDIŞI BORÇ VERME	0	0	0	0	0	0
08	BORÇ VERME	0	0	0	0	0	0
09	YEDEK ÖDENEKLER	0	0	0	0	0	0
PERSONEL (01 + 02)		252.936.000	369.756.000	367.529.109,32	675.890.000	745.453.770	738.740.241,26
DİĞER CARİ (03 + 04 + 05)		43.220.000	47.495.950	34.740.012,08	83.192.000	61.008.329,52	55.769.559,10
TOPLAM CARİ		296.156.000	417.251.950	402.269.121,40	759.082.000	806.462.099,52	794.509.800,36
TOPLAM SERMAYE (06 + 07)		67.200.000	108.226.806,77	50.353.106,41	195.400.000	187.991.747,00	176.564.870,70
BORÇ VERME		0	0	0	0	0	0
YEDEK ÖDENEKLER		0	0	0	0	0	0
KURUM TOPLAMI		363.356.000	525.478.756,77	452.622.227,81	954.482.000	994.453.846,52	971.074.671,06

Tablo 86. Mal ve Hizmet Alım Giderleri

EKONOMİK KOD / AÇIKLAMA	2024 Yılı
MAL VE HİZMET ALIM GİDERLERİ	37.867.903,21
TÜKETİME YÖNELİK MAL VE MALZEME ALIMLARI	30.585.554,27
Kırtasiye, Yayın, Baskı ve Büro Malzemesi Alımları	2.908.361,32
Kırtasiye Alımları	2.458.281,18
Büro Malzemesi Alımları	191.161,14
Periyodik Yayın Alımları	64.800
Baskı ve Cilt Giderleri	36.847,8
Diğer Kırtasiye, Yayın, Baskı ve Büro Malzemesi Alımları	157.271,2
Su ve Temizlik Malzemesi Alımları	2.184.137,42
Su Alımları	691.298,5
Temizlik Malzemesi Alımları	1.492.838,92
Enerji Alımları	15.769.271,85
Yakacak Alımları	7827394
Taşıtlar İçin Yakıt ve Yağ Alımları	252.205,6
Elektrik Alımları	7.678.694,76
Diğer Enerji Alımları	10.977,49
Yiyecek, İçecek ve Yem Alımları	6.277.599,11
Yiyecek Alımları	6.276.983,11
İçecek Alımları	616
Giyim ve Kuşam Alımları	791.149,87
Giyecek Alımları	381.173,87
Spor Malzemeleri Alımları	185.913
Tören Malzemeleri Alımları	28.890
Diğer Giyim ve Kuşam Alımları	195.173
Özel Malzeme Alımları	1.568.919,95
Laboratuvar Malzemesi ile Kimyevi ve Temrinlik Malzeme Alımları	30.520
Tıbbi Malzeme ve İlaç Alımları	17.160
Zirai Malzeme ve İlaç Alımları	18.000,4
Diğer Özel Malzeme Alımları	1.503.239,55
Güvenlik ve Savunmaya Yönelik Mal, Malzeme ve Hizmet Alımları, Yapımları ve Giderleri	42.000
Güvenlik ve Savunmaya Yönelik Makine-Teçhizat Alımları	42.000
Diğer Tüketim Mal ve Malzemesi Alımları	1.044.114,75
Bahçe Malzemesi Alımları ile Yapım ve Bakım Giderleri	5.010
Diğer Tüketim Mal ve Malzemesi Alımları	1.039.104,75
03.03. YOLLUKLAR	1.281.943,05
Yurtiçi Geçici Görev Yollukları	879.684,88
Yurtdışı Geçici Görev Yollukları	24.000
Yurtiçi Sürekli Görev Yollukları	378258,17
03.04. GÖREV GİDERLERİ	91893,27
Ödenecek Vergi, Resim, Harçlar ve Benzeri Giderler	2.077,6
Taşıtların Tescil, Muayene ve Belgelendirme Giderleri	2.077,6
Mahkeme Harç ve Giderleri	89.815,67
03.05. HİZMET ALIMLARI	3.433.192,01
Genel Hizmet Alımları	751.710,52
Etüt-Proje Birlikliği Ekspertiz Giderleri	546.090,52
Diğer Genel Hizmet Alımları	2.05620
Haberleşme Giderleri	176.166,7
Posta ve Telgraf Giderleri	45.908,75
Telefon Abonelik ve Kullanım Ücretleri	15.467,2
Haberleşme Cihazları Ruhsat ve Kullanım Giderleri	25.200
Haber Hizmeti Alım Giderleri	6.990,75
Diğer Haberleşme Giderleri	82.600
Taşıma Giderleri	19.500
Geçiş Ücretleri	3000
Diğer Taşıma Giderleri	16.500

Tarifeye Bağlı Ödemeler	714.137,19
İlan Giderleri	687.808
Taşıtların Sigorta Giderleri	26.329,19
Kiralar	1.162.885,6
Personel Servisi Kiralama Giderleri	1.086.085,6
Diğer Kiralama Giderleri	76.800
Diğer Hizmet Alımları	608.792
Lojman İşletme Maliyetlerine Katılım Giderleri	12.000
Sınıflandırmaya Girmeyen Diğer Hizmet Alımları	596.792
03.06. TEMSİL VE TANITMA GİDERLERİ	145964,76
Temsil, Tanıtma ve Ağırlama Giderleri	145.964,76
03.07 MENKUL MAL, GAYRİMADDİ HAK ALIM, BAKIM VE ONARIM GİDERLERİ	1.431.196,33
Menkul Mal Alım Giderleri	682.806,12
Büro ve İşyeri Mal ve Malzeme Alımları	371.377,99
Büro ve İşyeri Makine ve Techizat Alımları	176.220,6
Avadanlık ve Yedek Parça Alımları	36.571,73
Diğer Dayanıklı Mal ve Malzeme Alımları	98.635,8
Gayri Maddi Hak Alımları	20.5760
Bilgisayar Yazılım Alımları ve Yapımları	20.5760
Bakım ve Onarım Giderleri	542.630,21
Makine Teçhizat Bakım ve Onarım Giderleri	495.160
Taşıt Bakım ve Onarım Giderleri	22.270,21
Diğer Bakım ve Onarım Giderleri	25.200
03.08. GAYRİMENKUL MAL BAKIM VE ONARIM GİDERLERİ	898.159,52
Büro Bakım ve Onarımı Giderleri	898.159,52

Tablo 87 Bütçe Ödenek ve Harcamalar

EKONOMİK KOD	EKONOMİK KOD AÇIKLAMA	2024 YILI	
		KBÖ (TL)	HARCAMA (TL)
01.	Personel Giderleri	603.970.000	659.945.796,75
02.	Sosyal Güv. Kurumlarına Dev. Primi Giderleri	71.920.000	78.794.444,51
03.	Mal Ve Hizmet Alım Giderleri	64.481.000	37.867.903,21
05	Cari Transferler	18.711.000	17.901.655,89
06.	Sermaye Giderleri	195.400.000	176.564.870,70
TOPLAM		954.482.000	971.074.671,1

Tablo 88 Elektrik, Su ve Doğalgaz Giderleri

TRABZON ÜNİVERSİTESİ	Gider Türü	Tüketim, mm/KW		Tüketim Bedeli, TL	
		2024		2024	
	Elektrik	1.435.433	6.798.721,77		
Doğalgaz	306.127	4.416.468,96			
Su	26.903	565.509,27			

Tablo 89. Fonksiyonel Düzeyde Bütçe Giderleri

Fonksiyon Kodu Açıklama	2024 Yılı Harcama (TL)
Eğitim Hizmetleri	913.320.145,05
TOPLAM	913.320.145,05

Tablo 90. Sermaye Giderleri

EKONOMİK KOD	AÇIKLAMA	TUTAR (TL)
06	Sermaye Giderleri	176.564.870,70
06.01	Mamul Mal Alımları	19.893.503,31
06.01.10	Büro ve İşyeri Mefruşatı Alımları	3.467.470,5
06.01.10.01	Büro Mefruşatı Alımları	2.490.919,41
06.01.10.02	İşyeri Mefruşatı Alımları	28.050
06.01.10.03	Okul Mefruşatı Alımları	764.446,32
06.01.10.90	Diğer Mefruşat Alımları	184.054,77
06.01.20	Büro ve İşyeri Makine Teçhizat Alımları	14.545.999,16
06.01.20.01	Büro Makinaları Alımları	187.444,02
06.01.20.02	Bilgisayar Alımları	11.372.106,09
06.01.20.05	İşyeri Makine Teçhizat Alımları	179.732
06.01.20.90	Diğer Makine Teçhizat Alımları	2.806.717,05
06.01.30	Avadanlık Alımları	57.550
06.01.30.04	Laboratuvar Gereçleri Alımları	57.550
06.01.60	Yayın Alımları ve Yapımları	1.822.483,65
06.01.60.01	Basılı Yayın Alımları ve Yapımları	449.848,17
06.01.60.03	Elektronik Ortamda Yayın Alımları ve Yapımları	1.372.635,48
06.05	GAYRİMENKUL SERMAYE ÜRETİM GİDERLERİ	90.897.809,29
830.06.05.20	Malzeme Giderleri	16.386.023,44
830.06.05.20.02	Elektrik Tesisatı Giderleri	16.386.023,44
830.06.05.70	Müteahhitlik Giderleri	74.511.785,85
830.06.05.70.90	Diğer Müteahhitlik Giderleri	74.511.785,85
06.03	Gayri Maddi Hak Alımları	1.986.134,20
830.06.03.10	Bilgisayar Yazılımı Alımları ve Geliştirme Giderleri	1.986.134,2
830.06.03.10.01	Yazılım Geliştirme Hizmet Alımları	1.884.134,2
830.06.03.10.02	Yazılım İdame, Bakım ve Destek Giderleri	102.000
06.07	Gayrimenkul Büyük Onarım Giderleri	63.787.423,90
830.06.07.10	Müşavir Firma ve Kişilere Ödemeler	5.618.545,2
830.06.07.10.01	Proje Giderleri	0
830.06.07.10.90	Müşavir Firma ve Kişilere Diğer Ödemeler	5.618.545,2
830.06.07.70	Müteahhitlik Giderleri	58.168.878,7
830.06.07.70.01	Hizmet Binası Büyük Onarım Giderleri	564.000
830.06.07.70.90	Diğer Müteahhitlik Giderleri	57.604.878,7

1.2.Bütçe Gelirleri

2024 mali yılına **₺950.301.500,60** bütçe gelir tahmini ile başlayan Üniversitemiz, yıl içerisinde **₺1.033.759,73** Bütçe Geliri Ret ve İade İşlemi gerçekleştirmiş olup, yıl sonunu **₺949.267.740,87** net bütçe geliri gelir gerçekleşmesi ile tamamlamıştır. Bu kapsamda Üniversitemizin elde ettiği bütçe gelirlerine ilişkin bilgiler aşağıda aşağıdaki tabloda gösterilmektedir.

Tablo 91. Ekonomik Sınıflandırmaya Göre Bütçe Gelirleri

				Başlangıç Tarihi	01.01.2024	
				Bitiş Tarihi	31.12.2024	
Ekonomik Kodlar	Bütçe Gelirlerinin Türü			Bütçe Geliri (800 Hesap) (1)	Bütçe Geliri Ret ve İade (810 Hesap) (2)	Net Bütçe Geliri (800 Hesap) (3=1-2)
03			Teşebbüs ve Mülkiyet Gelirleri	₺11.110.318,04	₺405.336,19	₺10.704.981,85
	01		Mal ve Hizmet Satış Gelirleri	₺7.709.518,70	₺402.251,75	₺7.307.266,95
		01	Mal Satış Gelirleri	₺22.039,30	₺0,00	₺22.039,30
		01	Şartname, Basılı Evrak, Form Satış Gelirleri	₺1.000,00	₺0,00	₺1.000,00
		99	Diğer Mal Satış Gelirleri	₺21.039,30	₺0,00	₺21.039,30
		02	Hizmet Gelirleri	₺7.687.479,40	₺402.251,75	₺7.285.227,65
		29	Örgün ve Yaygın Öğretimden Elde Edilen Gelirler	₺1.623.364,50	₺15.395,75	₺1.607.968,75
		31	İkinci Öğretimden Elde Edilen Gelirler	₺1.320.251,90	₺86.056,00	₺1.234.195,90
		36	Sosyal Tesis İşletme Gelirleri	₺86.870,00	₺0,00	₺86.870,00
		45	Uzaktan Öğretimden Elde Edilen Gelirler	₺2.489.800,00	₺300.800,00	₺2.189.000,00
		69	Yükseköğretim Kurumları Öğrenci Yemek Hizmeti Gelirleri	₺2.161.515,00	₺0,00	₺2.161.515,00
		99	Diğer hizmet gelirleri	₺5.678,00	₺0,00	₺5.678,00
	06		Kira Gelirleri	₺3.400.799,34	₺3.084,44	₺3.397.714,90
		01	Taşınmaz Kiraları	₺3.400.799,34	₺3.084,44	₺3.397.714,90
		01	Lojman Kira Gelirleri	₺957.824,21	₺3.084,44	₺954.739,77
		99	Diğer Taşınmaz Kira Gelirleri	₺2.442.975,13	₺0,00	₺2.442.975,13
04			Alınan Bağış ve Yardımlar ile Özel Gelirler	₺925.588.000,00	₺0,00	₺925.588.000,00
	02		Merkezi Yönetim Bütçesine Dâhil İdarelerden Alınan Bağış ve Yardımlar	₺925.128.000,00	₺0,00	₺925.128.000,00
		01	Cari	₺847.059.300,00	₺0,00	₺847.059.300,00
		01	Hazine yardımı	₺847.059.300,00	₺0,00	₺847.059.300,00
		02	Sermaye	₺78.068.700,00	₺0,00	₺78.068.700,00
		01	Hazine yardımı	₺78.068.700,00	₺0,00	₺78.068.700,00
	05		Proje Yardımları	₺460.000,00	₺0,00	₺460.000,00
		01	Cari	₺460.000,00	₺0,00	₺460.000,00
		13	YÖK Burs Destekleri	₺288.000,00	₺0,00	₺288.000,00
		14	YÖK Yurt Dışı Araştırma Destekleri	₺172.000,00	₺0,00	₺172.000,00
05			Diğer Gelirler	₺13.603.182,56	₺628.423,54	₺12.974.759,02
	01		Faiz Gelirleri	₺18.546,46	₺0,00	₺18.546,46
		09	Diğer Faizler	₺18.546,46	₺0,00	₺18.546,46
		01	Kişilerden Alacaklar Faizleri	₺18.546,46	₺0,00	₺18.546,46
	02		Kişi ve Kurumlardan Alınan Paylar	₺224.090,52	₺0,00	₺224.090,52
		06	Özel Bütçeli İdarelere Ait Paylar	₺224.090,52	₺0,00	₺224.090,52
		16	Araştırma Projeleri Gelirleri Payı	₺224.090,52	₺0,00	₺224.090,52
	03		Para Cezaları	₺211.485,19	₺2.210,62	₺209.274,57
		02	İdari Para Cezaları	₺211.485,19	₺2.210,62	₺209.274,57
		99	Diğer İdari Para Cezaları	₺211.485,19	₺2.210,62	₺209.274,57
	09		Diğer Çeşitli Gelirler	₺13.149.060,39	₺626.212,92	₺12.522.847,47
		01	Diğer Çeşitli Gelirler	₺13.149.060,39	₺626.212,92	₺12.522.847,47
		01	İrat Kaydedilecek Nakdi Teminatlar	₺140,65	₺0,00	₺140,65
		06	Kişilerden Alacaklar	₺1.175.346,13	₺0,00	₺1.175.346,13

		19	Öğrenci Katkı Payı Telafi Gelirleri	₺10.271.456,00	₺0,00	₺10.271.456,00
		99	Yukarıda Tanımlanmayan Diğer Çeşitli Gelirler	₺1.702.117,61	₺626.212,92	₺1.075.904,69
TOPLAM				950.301.500,60	1.033.759,73	949.267.740,87

-Temel Mâli Tablolara İlişkin Açıklamalar

Üniversitemizin 2024 Yılına Ait Kesin Mizası Aşağıdaki Gibidir.

Tablo 92. Üniversitemizin 2024 yılı Mizanı

Kesin Mizan

Başlangıç Tarihi 01.01.2024

Bitiş Tarihi 31.12.2024

Hesap	Hesap Adı	Borç (TL)	Alacak (TL)	Borç Kalan (TL)	Alacak Kalan (TL)	Hesap
102	BANKA HESABI	3170508502	3170508502	0	0	102
103	VERİLEN ÇEKLER VE GÖNDERME EMİRLERİ HESABI (-)	1000393845	1000393845	0	0	103
104	PROJE ÖZEL HESABI	9081516,99	4361562,71	4719954,28	0	104
106	DÖVİZ GÖNDERME EMİRLERİ HESABI (-)	4507861,92	4507861,92	0	0	106
108	DİĞER HAZIR DEĞERLER HESABI	2341090,52	0	2341090,52	0	108
120	GELİRLERDEN ALACAKLAR HESABI	1229132933	1070696959	158435973,8	0	120
121	GELİRLERDEN TAKİPLİ ALACAKLAR HESABI	489967,02	244983,51	244983,51	0	121
135	TEK HAZİNE KURUMLAR HESABINDAN ALACAKLAR HESABI	3205124373	3185369716	19754656,81	0	135
140	KİŞİLERDEN ALACAKLAR HESABI	2953832,47	1535113,08	1418719,39	0	140
150	İLK MADDE VE MALZEME HESABI	27886696,95	15193046,85	12693650,1	0	150
160	İŞ AVANS VE KREDİLERİ HESABI	18650070,71	18650070,71	0	0	160
161	PERSONEL AVANSLARI HESABI	122700	122700	0	0	161
162	BÜTÇE DIŞI AVANS VE KREDİLER HESABI	42843639,76	15222206,75	27621433,01	0	162
180	GELECEK AYLARA AİT GİDERLER HESABI	9716,22	9716,22	0	0	180
242	DÖNER SERMAYELİ KURULUŞLARA YATIRILAN SERMAYELER HESABI	1000	0	1000	0	242
247	SERMAYE TAAHHÜTLERİ HESABI (-)	0	1000	0	1000	247
250	ARAZİ VE ARSALAR HESABI	2183400085	0	2183400085	0	250
251	YERALTI VE YERÜSTÜ DÜZENLERİ HESABI	3377241,01	0	3377241,01	0	251
252	BİNALAR HESABI	2549691645	1598975886	950715759,1	0	252
253	TESİS, MAKİNE VE CİHAZLAR HESABI	6817719,88	935718,73	5882001,15	0	253
254	TAŞITLAR HESABI	5965108,2	86955,44	5878152,76	0	254
255	DEMİRBAŞLAR HESABI	136244346	32703348,46	103540997,5	0	255
257	BİRİKMİŞ AMORTİSMANLAR VE DEĞER DÜŞÜKLÜĞÜ KARŞILIĞI HESABI (-)	319459066,1	704311762,5	0	384852696,4	257
258	YAPILMAKTA OLAN YATIRIMLAR HESABI	177973893	28186702,28	149787190,7	0	258

260	HAKLAR HESABI	11998258,99	102000	11896258,99	0	260
268	BİRİKMİŞ AMORTİSMANLAR VE DEĞER DÜŞÜKLÜĞÜ KARŞILIĞI HESABI (-)	0	8280733,09	0	8280733,09	268
294	ELDEN ÇIKARILACAK STOKLAR VE MADDİ DURAN VARLIKLAR HESABI	176201,8	0	176201,8	0	294
299	BİRİKMİŞ AMORTİSMANLAR HESABI (-)	0	176201,8	0	176201,8	299
320	BÜTÇE EMANETLERİ HESABI	26696821,75	33965424,88	0	7268603,13	320
330	ALINAN DEPOZİTO VE TEMİNATLAR HESABI	2423175,69	3446311,74	0	1023136,05	330
333	EMANETLER HESABI	10551535,7	10850500,9	0	298965,2	333
360	ÖDENECEK VERGİ VE FONLAR HESABI	30676785,68	39046369,81	0	8369584,13	360
361	ÖDENECEK SOSYAL GÜVENLİK KESİNTİLERİ HESABI	130348449,4	130799906,2	0	451456,75	361
362	FONLAR VEYA DİĞER KAMU İDARELERİ ADINA YAPILAN TAHSİLAT HESABI	2965087,62	3180542,24	0	215454,62	362
368	VADESİ GEÇMİŞ, ERTELENMİŞ VEYA TAKSİTLENDİRİLMİŞ VERGİ VE DİĞER YÜKÜMLÜLÜKLER HESABI	17809936	17809936	0	0	368
372	KIDEM TAZMİNATI KARŞILIĞI HESABI	118906,92	668906,92	0	550000	372
380	GELECEK AYLARA AİT GELİRLER HESABI	1	1	0	0	380
430	ALINAN DEPOZİTO VE TEMİNATLAR HESABI	681378,85	2908515,97	0	2227137,12	430
472	KIDEM TAZMİNATI KARŞILIĞI HESABI	668906,92	28323741,04	0	27654834,12	472
480	GELECEK YILLARA AİT GELİRLER HESABI	32145,29	207311,14	0	175165,85	480
500	NET DEĞER HESABI	1701509462	2587454719	0	885945257	500
511	BİRİMLER ARASI İŞLEMLER HESABI	839534795,8	839665266,7	0	130470,94	511
519	DEĞER HAREKETLERİ SONUÇ HESABI	258287343,5	258642707,9	0	355364,47	519
570	GEÇMİŞ YILLAR OLUMLU FAALİYET SONUÇLARI HESABI	0	3046061262	0	3046061262	570
580	GEÇMİŞ YILLAR OLUMSUZ FAALİYET SONUÇLARI HESABI (-)	947674280,2	0	947674280,2	0	580
590	DÖNEM OLUMLU FAALİYET SONUCU HESABI	529303250	529303250	0	0	590
591	DÖNEM OLUMSUZ FAALİYET SONUCU HESABI (-)	446195840,9	446195840,9	0	0	591
600	GELİRLER HESABI	561557,81	1015236540	0	1014674982	600
610	İNDİRİM, İADE VE İSKONTOLAR HESABI	1034271,79	0	1034271,79	0	610
630	GİDERLER HESABI	834311704,2	30911241,42	803400462,8	0	630
698	ENFLASYON DÜZELTMESİ HESABI	4083132,99	9365192,97	0	5282059,98	698
800	BÜTÇE GELİRLERİ HESABI	143125196,2	1093426697	0	950301500,6	800
805	GELİR YANSITMA HESABI	1093426697	144158956	949267740,9	0	805
810	BÜTÇE GELİRLERİNDEN RET VE İADELER HESABI	1033759,73	0	1033759,73	0	810
830	BÜTÇE GİDERLERİ HESABI	1021057338	49982666,41	971074671,1	0	830
835	GİDER YANSITMA HESAPLARI	49982666,41	1021057338	0	971074671,1	835
900	GÖNDERİLECEK BÜTÇE ÖDENEKLERİ HESABI	1178707250	1149429006	29278244	0	900
901	BÜTÇE ÖDENEKLERİ HESABI	115332878	1139064969	0	1023732091	901
902	BÜTÇE ÖDENEK HAREKETLERİ HESABI	1034096128	39642281	994453846,5	0	902
903	KULLANILACAK ÖDENEKLER HESABI	1084078794	1060699619	23379175,42	0	903

904	ÖDENEKLER HESABI	39642281	1034096128	0	994453846,5	904
905	ÖDENEKLİ GİDERLER HESABI	1021057338	49982666,41	971074671,1	0	905
910	ALINAN TEMİNAT MEKTUPLARI HESABI	25838746,43	1408496,42	24430250,01	0	910
911	ALINAN TEMİNAT MEKTUPLARI EMANETLERİ HESABI	1408496,42	25838746,43	0	24430250,01	911
914	VERİLEN TEMİNAT MEKTUPLARI HESABI	1005000	0	1005000	0	914
915	VERİLEN TEMİNAT MEKTUPLARI KARŞILIĞI HESABI	0	1005000	0	1005000	915
920	GİDER TAAHHÜTLERİ HESABI	977595388,4	759677357,7	217918030,7	0	920
921	GİDER TAAHHÜTLERİ KARŞILIĞI HESABI	759677357,7	977595388,4	0	217918030,7	921
948	BAŞKA BİRİMLER ADINA İZLENEN ALACAKLAR HESABI	3127657,98	906270,24	2221387,74	0	948
949	BAŞKA BİRİMLER ADINA İZLENEN ALACAK EMANETLERİ HESABI	906270,24	3127657,98	0	2221387,74	949
962	YÜKSEKÖĞRETİM KURUMLARI BİLİMSEL PROJELER HESABI	1089208,86	195771,44	893437,42	0	962
963	BİLİMSEL PROJELER KARŞILIĞI HESABI	195771,44	1089208,86	0	893437,42	963
990	KİRAYA VERİLEN, İRTİFAK HAKKI TESİS EDİLEN MADDİ DURAN VARLIKLARIN KAYITLI DEĞERLERİ HESABI	4404175,17	9,99	4404165,18	0	990
993	MADDİ DURAN VARLIKLARIN KİRA VE İRTİFAK HAKKI GELİRLERİ HESABI	488306,48	99710,35	388596,13	0	993
999	DİĞER NAZIM HESAPLAR KARŞILIĞI HESABI	99720,34	4892481,65	0	4792761,31	999
TOPLAM		28451996504	28451996504	9584817340	9584817340	

Üniversitemizin 2024 Faaliyet Sonuçları Tablosu aşağıdaki gibidir.

Tablo 93. Faaliyet Sonuçları Tablosu

FAALİYET SONUÇLARI TABLOSU

Kamu İdaresi Kodu
Kamu İdaresi Adı

525

TRABZON ÜNİVERSİTESİ

Mali Yıl: 2024

Hesap Kodu	Yardımcı Hesap Kod1 Kod2	GİDERİNTÜRÜ	2022 YILI	2023 YILI	2024 YILI	Hesap Kodu	Yardımcı Hesap Kod1 Kod2 Kod3 Kod4	GELİRİN TÜRÜ	2022 YILI	2023 YILI	2024 YILI
630	00 00		232.740.379,66	464.637.591,42	803.400.462,76	600	00 00		261.647.558,03	548.006.053,12	1.014.674.981,92
630	01 00		163.743.359,66	323.580.487,22	660.530.815,10	600	03 00		5.348.734,49	6.919.937,14	10.379.106,58
630	01 01		126.430.596,86	266.131.888,49	566.595.046,66	600	03 01		3.867.767,65	4.439.226,24	7.709.518,70
630	01 02		7.230.390,17	11.976.185,89	20.967.851,37	600	03 06		1.480.966,84	2.480.710,90	2.669.587,88
630	01 03		29.771.320,19	44.888.721,81	71.492.609,65	600	04 00		248.684.837,68	528.910.414,40	989.496.723,06
630	01 04		311.052,44	583.691,03	1.428.830,71	600	04 01		3.343.514,97	4.065.617,83	3.189.924,05
630	01 05		0,00	0,00	46.476,71	600	04 02		241.953.025,00	503.893.000,00	981.209.300,00
630	02 00		21.904.702,59	44.494.811,62	78.834.157,54	600	04 03		263.766,78	555.816,65	42.957,83
630	02 01		17.209.813,67	32.906.154,73	60.506.880,53	600	04 04		28.271,14	11.001.022,19	0,00
630	02 02		1.167.665,08	1.864.538,54	2.695.607,21	600	04 05		3.096.259,79	9.394.957,73	5.054.541,18
630	02 03		3.413.178,24	9.438.506,16	15.187.899,03	600	05 00		7.060.799,67	10.564.372,35	14.159.587,80
630	02 04		114.045,60	282.751,02	443.770,77	600	05 01		1.318,02	1.378,61	3.514,62
630	02 99		0,00	2.861,17	0,00	600	05 02		84.323,03	147.257,26	224.090,52

630	03	00		14.215.507,34	17.972.851,30	25.900.677,17	600	05	03		41.676,57	93.977,59	211.485,19	
630	03	01		0,00	0,00	79.075,33	600	05	09		6.933.482,05	10.321.758,89	13.720.497,47	
630	03	02		8.444.191,40	12.586.038,90	19.331.587,94	600	11	00		553.186,19	1.611.329,23	620.718,48	
630	03	03		430.831,22	700.027,21	1.449.527,19	600	11	01		553.186,19	1.611.329,23	620.718,48	
630	03	04		42.050,05	122.562,96	132.364,37	600	25	00		0,00	0,00	18.846,00	
630	03	05		4.848.476,48	3.748.135,59	3.298.321,85	600	25	02		0,00	0,00	18.846,00	
630	03	06		51.420,00	80.891,79	147.414,76	GELİRLER TOPLAMI (B)			261.647.558,03	548.006.053,12	1.014.674.981,92		
630	03	07		148.836,85	257.563,15	564.226,21	Hesap Kodu	Yardımcı Hesap Kod1 Kod2 Kod3 Kod4	İNDİRİM, İADE VE İSKONTO NUN TÜRÜ	2022 YILI	2023 YILI	2024 YILI		
630	03	08		249.701,34	477.631,70	898.159,52	610	00	00		1.982.183,30	261.052,66	1.034.271,79	
630	05	00		3.722.926,42	15.489.914,33	23.628.537,06	610	03	00		106.698,56	227.354,88	405.336,19	
630	05	01		2.839.140,16	10.203.615,91	15.758.746,29	610	03	01		104.328,00	202.504,00	402.251,75	
630	05	03		439.714,60	1.079.338,94	1.709.909,60	610	03	06		2.370,56	24.850,88	3.084,44	
630	05	04		444.071,66	4.206.959,48	6.159.881,17	610	04	00		65.658,32	27.772,80	512,06	
630	11	00		113.026,67	57.733,34	171.970,64	610	04	05		65.658,32	27.772,80	512,06	
630	11	01		113.026,67	57.733,34	171.970,64	610	05	00		1.809.826,42	5.924,98	628.423,54	
630	13	00		13.118.505,19	32.111.958,87	0,00	610	05	03		0,00	860,30	2.210,62	
630	13	01		12.104.582,63	26.602.974,15	0,00	610	05	09		1.809.826,42	5.064,68	626.212,92	
630	13	02		1.013.922,56	5.508.984,72	0,00	İNDİRİM, İADE VE İSKONTO TOPLAMI (C)			1.982.183,30	261.052,66	1.034.271,79		
630	14	00		2.513.481,52	6.036.621,81	8.699.202,38								

630	14	01		504.698,69	991.649,36	1.586.637,66
630	14	02		4.011,86	101,48	12.542,38
630	14	03		71.917,93	1.839.449,93	38.329,79
630	14	04		364.164,80	1.574.026,48	3.292.222,03
630	14	05		260.654,14	233.775,87	1.212.931,87
630	14	06		334.393,78	615.168,69	705.264,68
630	14	10		6.754,40	4.482,50	26.122,50
630	14	12		612.820,89	532.328,54	1.386.395,58
630	14	13		68.706,18	84.466,48	186.892,74
630	14	15		0,00	2.867,40	0,00
630	14	16		198.290,52	100.530,88	11.052,80
630	14	17		17.700,00	0,00	0,00
630	14	99		69.368,33	57.774,20	240.810,35
630	20	00		37.486,84	31.798,05	6.227,08
630	20	01		36.325,25	30.037,06	0,00
630	20	02		1.161,59	1.760,99	6.227,08
630	25	00		0,00	20.475,35	4.859,24
630	25	02		0,00	20.475,35	4.859,24
630	30	00		12.874.364,05	24.840.939,27	5.618.545,20
630	30	06		12.874.364,05	24.840.939,27	5.618.545,20
630	99	00		497.019,38	0,26	5.471,35

630	99	99		497.019,38	0,26	5.471,35				
GİDERLER TOPLAMI (A)				232.740.379,66	464.637.591,42	803.400.462,76				
				2022 YILI	2023 YILI	2024 YILI		2022 YILI	2023 YILI	2024 YILI
GİDERLER TOPLAMI (A)				232.740.379,66	464.637.591,42	803.400.462,76	NET GELİR (D= (B-C))	259.665.374,73	547.745.000,46	1.013.640.710,13
GELİRLER TOPLAMI (B)				261.647.558,03	548.006.053,12	1.014.674.981,92	ENFLASYON DÜZELTMESİ (E)	0,00	0,00	0,00
İNDİRİM İADE İSKONTO TOPLAMI (C)				1.982.183,30	261.052,66	1.034.271,79	FAALİYET SONUCU [(D+E)-A](+/-)	26.924.995,07	83.107.409,04	210.240.247,37

2.1. Döner Sermaye Bütçesi

Üniversitemiz Döner Sermaye İşletme Müdürlüğünün 2024 yılına ait mizanı aşağıdaki gibidir.

Tablo 94 Döner Sermaye İşletme Müdürlüğü Mizanı

MİZAN					
01/01/2024 - 31/12/2024					
Hesap Aralığı 100 - 999					
H.Kod	Hesap Adı	Borç	Alacak	Borç Kalamı	Alacak Kalamı
102	BANKALAR HESABI	14.300.356,33	10.914.568,91	3.385.787,42	0
103	VERİLEN ÇEKLER VE GÖNDERME EMİRLERİ HESABI (-)	3.770.307,44	3.770.307,44	0	0
108	DİĞER HAZIR DEĞERLER HESABI	198.973,8	198.973,8	0	0
150	İLK MADDE VE MALZEME HESABI	31.800	31.800	0	0
191	İNDİRİLECEK KATMA DEĞER VERGİSİ HESABI	5.300	5.300	0	0
193	PEŞİN ÖDENEN VERGİ VE FONLAR HESABI	2.051,38	2.051,38	0	0
335	PERSONELE BORÇLAR HESABI	191.434,82	191.434,82	0	0
336	DİĞER ÇEŞİTLİ BORÇLAR HESABI	450.846,91	1.973.269,15	0	1.522.422,24
340	ALINAN SİPARİŞ AVANSLARI HESABI	1.209.214	1.209.214	0	0
360	ÖDENECEK VERGİ VE FONLAR HESABI	945.784,9	1.158.800,43	0	213.015,53
362	ÖDENECEK DÖNER SERMAYE YÜKÜMLÜLÜKLERİ HESABI	257.892,64	264.805,66	0	6.913,02
391	HESAPLANAN KATMA DEĞER VERGİSİ HESABI	707.525,67	707.525,67	0	0
500	SERMAYE HESABI	0	300.000	0	300.000
570	GEÇMİŞ YILLAR KARLARI HESABI	143.631,27	645.736,66	0	502.105,39
590	DÖNEM NET KÂRI HESABI	358.474,12	1.199.805,36	0	841.331,24
600	YURTİÇİ SATIŞLAR HESABI	3.225.794,64	3.225.794,64	0	0
601	YURTDIŞI SATIŞLAR HESABI	287.343,77	287.343,77	0	0
602	DİĞER GELİRLER	5.300	5.300	0	0
612	DİĞER İNDİRİMLER HESABI (-)	57.476,07	57.476,07	0	0
632	GENEL YÖNETİM GİDERLERİ HESABI (-)	3.165.181,45	3.165.181,45	0	0
642	FAİZ GELİRLERİ HESABI	774.613,48	774.613,48	0	0
649	DİĞER OLAĞAN GELİR VE KARLAR HESABI	361.03,12	36.103,12	0	0
690	DÖNEM KARI VEYA ZARARI HESABI	4.063.691,26	4.063.691,26	0	0
692	DÖNEM NET KARI VEYA ZARARI HESABI	841.331,24	841.331,24	0	0
770	GENEL YÖNETİM GİDERLERİ HESABI	3.165.181,45	3.165.181,45	0	0
771	GENEL YÖNETİM GİDERLERİ YANSITMA HESABI	3.165.181,45	3.165.181,45	0	0
800	BÜTÇE GELİRLERİ HESABI	4.323.855,01	4.323.855,01	0	0
805	GELİR YANSITMA HESABI	4.324.152,51	4.324.152,51	0	0
810	BÜTÇE GELİRLERİNDEN RET VE İADELER HESABI	57.476,07	57.476,07	0	0
830	BÜTÇE GİDERLERİ HESABI	3.159.881,45	3.159.881,45	0	0
835	GİDER YANSITMA HESABI	3.159.881,45	3.159.881,45	0	0
895	BÜTÇE UYGULAMA SONUÇLARI HESABI	7.218.272,71	7.218.272,71	0	0
970	KULLANILACAK BÜTÇE ÖDENEKLERİ HESABI	6.070.000	6.070.000	0	0
971	BÜTÇE ÖDENEKLERİ HESABI	6.570.000	6.570.000	0	0
975	ÖDENEKLİ GİDERLER HESABI	3.159.881,45	3.159.881,45	0	0
TOPLAM		79.404.191,86	79.404.191,86	3.385.787,42	3.385.787,42

3- Mali Denetim Sonuçları

2024 yılında Üniversitemizde iç denetim alanında herhangi bir denetim faaliyeti bulunmamaktadır. 2024 yılı içerisinde Sayıştay tarafından dış denetime tabi tutulmuş olup, halen denetim süreci devam etmektedir.

B.PERFORMANS BİLGİLERİ

1-Program, Alt Program, Faaliyet Bilgileri

Tablo 95 Program, Alt Program Faaliyet Bilgileri Tablosu

Program Adı	Alt Program Adı	Faaliyet	Faaliyet Açıklaması
HAYAT BOYU ÖĞRENME	Yükseköğretim Kurumları Sürekli Eğitim Faaliyetleri	Toplum Hizmetine Sunulan Eğitim Programları, Kurs ve Seminerler	Trabzon Üniversitesi Sürekli Eğitim Uygulama ve Araştırma Merkezi bünyesinde açılacak olan tüm eğitim programlarının, seminer, çalıştay vb. faaliyetlerin değerlendirilmesi, sınavlarının planlanması, koordinasyonunun sağlanması ve ilgili tüm faaliyetleri yürütmek.
		Yükseköğretim Kurumları Sosyal Sorumluluk Projeleri	Üniversite çalışanlarının ve öğrencilerin kurumsal sosyal sorumluluk projeleri geliştirip uygulayabilmesini sağlamak, toplumsal sorunlarla mücadele etmek, sektör ve Üniversitenin potansiyel iş birliklerini şekillendirmek için gruplar ve bireyleri toplumsal iyiye dair harekete geçirmek için yürütülecek faaliyetler
ARAŞTIRMA, GELİŞTİRME ve YENİLİK	Araştırma Altyapıları	Yükseköğretim Kurumları Araştırma Altyapısı Kurulması ve Geliştirilmesi	Yükseköğretim kurumları bünyesinde, yetişmiş nitelikli insan gücü ile günün modern teknolojilerine dayalı makine-teçhizat, donanım ve yazılımı içinde bulunduran, Ar-Ge faaliyetlerinin yapıldığı ileri araştırma laboratuvarı, tematik araştırma laboratuvarı ile merkezi araştırma laboratuvarı ile ilgili faaliyetlerin yürütülmesi.
	Yükseköğretimde Bilimsel Araştırma Ve Geliştirme	Yükseköğretim Kurumları Temel Araştırma Hizmetleri	Temel araştırma, görünürde herhangi bir özel uygulaması veya kullanımı bulunmayan ve öncelikle olgu ve gözlemlenebilir gerçeklerin temellerine ait yeni bilgiler edinmek için yürütülen deneysel veya teorik çalışmalara ilişkin hizmetler.
	Yükseköğretimde Bilimsel Araştırma Ve Geliştirme	Yükseköğretim Kurumlarının Bilimsel Araştırma Projeleri	Yükseköğretim kurumlarında öğretim üyeleri ve doktora, tıpta uzmanlık, ya da sanatta yeterlik eğitimini tamamlamış araştırmacılar tarafından yönetilen bilimsel araştırma proje tekliflerinin değerlendirilmesi, kabulü, desteklenmesi, bunlara ilişkin hizmetlerin yürütülmesi
YÜKSEK KÖĞR ETİ M HİZME TLERİ	Öğretim Elemanlarına	Araştırma Görevlileri Yurtdışı Araştırma Bursu Hizmetleri	Devlet yükseköğretim kurumlarında görev yapmakta ve doktora tez aşamasında olan araştırma görevlilerinin mecburi hizmet yükümlülüğüne ilişkin hükümler uygulanmaksızın en az altı ay

Sağlanan Burs ve Destekler		veya en fazla bir yıl süreyle yurtdışına burslu ve yol giderleri karşılanarak gönderilmesine ilişkin hususların düzenlenmesi.
Öğretim Elemanlarına Sağlanan Burs ve Destekler	Öğretim Elemanları Yurtdışı Yabancı Dil Bursu Hizmetleri	Devlet üniversitelerinin doktora derecesine sahip araştırma görevlisi, öğretim görevlisi veya Dr. öğretim üyesi kadrolarında görev yapmakta olan öğretim elemanlarının, yabancı dil seviyesini yükseltmek için yurtdışında katıldıkları yabancı dil kursu giderlerinin desteklenmesi.
Öğretim Elemanlarına Sağlanan Burs ve Destekler	Öğretim Üyesi Yetiştirme Programı ve Yurtdışı Destek Hizmetleri	Yükseköğretim kurumlarına Öğretim Üyesi Yetiştirme Programı kapsamında öğretim üyesi yetiştirilmesine ilişkin faaliyetler.
Ön Lisans Eğitimi, Lisans Eğitimi Ve Lisansüstü Eğitim	Doktora Öğrencilerine Yönelik Burs Hizmetleri	Ülkemiz için öncelikli alanlarında nitelikli bilgi üretmek amaçlı doktora insan kaynağına olan ihtiyacını karşılamak üzere, devlet üniversitelerindeki doktora programlarında öğrenim gören öğrencileri desteklemek için YÖK tarafından verilen doktora burslarının takibi ve mali konulardaki faaliyetleri.
Ön Lisans Eğitimi, Lisans Eğitimi Ve Lisansüstü Eğitim	Doktora Eğitimi	Lisans düzeyinde öğrenim gördükten sonra, yükseköğretim kurumlarında yüksek lisans, doktora, sanatta yeterlik veya tıpta uzmanlık öğrenimi yapmak isteyenlere ilişkin yürütülen faaliyetler
Ön Lisans Eğitimi, Lisans Eğitimi Ve Lisansüstü Eğitim	Lisans Öğrencilerine Yönelik Burs Hizmetleri	Yükseköğretim sistemimizde her düzeyde niteliğin arttırılmasına yönelik ülkemiz için büyük önem arz eden Yükseköğretim Kurulu tarafından belirlenecek Devlet üniversitelerindeki desteklenmesine karar verilen lisans programlarına ilk üç sırada yerleşen ve kayıt yaptıran öğrencilere Yükseköğretim Kurulunca belirlenen miktarda ve sürede verilen aylık bursların takip ve mali sorumlulukları ile ilgili faaliyetler
Ön Lisans Eğitimi, Lisans Eğitimi Ve Lisansüstü Eğitim	Yabancı Uyruklu Öğrenci Programı Kapsamında Yürütülen Hizmetler	Yükseköğretim Kurulunun işbirliği protokolü ve/veya mutabakat zaptı imzaladığı ülkelerden gelen ve devlet yükseköğretim kurumlarına yerleştirilen yabancı uyruklu öğrencilere ilişkin faaliyetler.
Ön Lisans Eğitimi, Lisans Eğitimi Ve Lisansüstü Eğitim	Yükseköğretim Kurumları Bilgi ve Kültürel Kaynaklar ile Sportif Altyapısının Geliştirilmesi Hizmetleri	Bilgi kaynaklarının geliştirilmesi ve erişimin kolaylaştırılması önceliği ile ilişkili ve bütçe kararlarını destekleyecek kritik önemi haiz ürün, hizmet ve faaliyetler
Ön Lisans Eğitimi, Lisans Eğitimi Ve Lisansüstü Eğitim	Yükseköğretim Kurumları Birinci Öğretim	Yükseköğretim kurumlarında normal-örgün, ön lisans ve lisans programlarının örgün eğitim saatlerinde yürütülmesi hizmeti.
Ön Lisans Eğitimi, Lisans Eğitimi Ve Lisansüstü Eğitim	Yükseköğretim Kurumları İkinci Öğretim	Yükseköğretim kurumlarında normal-örgün, ön lisans ve lisans programlarının örgün eğitim saatleri dışındaki zamanlarda (akşam saatlerinde, hafta sonunda) yürütülmesi.
Ön Lisans Eğitimi, Lisans Eğitimi Ve Lisansüstü Eğitim	Yükseköğretim Kurumları Uluslararası Ortak Eğitim ve Öğretim Programı	Yurt içinde veya yurt dışındaki yükseköğretim kurumlarının ortak diploma vermeye yönelik ön lisans, lisans veya lisansüstü düzeyde ortak eğitim ve öğretim programları ile yükseköğretim

			kurumlarının mevcut programlarında kayıtlı öğrencilerin yurt dışındaki yükseköğretim kurumlarında eğitim görerek ortak diploma almalarına ilişkin öğrenci kabulü, müfredat, sınav, derslere devam, izin, azami öğrenim süreleri, mezuniyet şartları, eğitim ücretleri ve diğer hususlarla ilgili faaliyetleri yürütmek
	Ön Lisans Eğitimi, Lisans Eğitimi Ve Lisansüstü Eğitim	Yükseköğretim Kurumları Uzaktan Eğitim	Yükseköğretim kurumlarında, bilgi ve iletişim teknolojilerine dayalı ön lisans, lisans ve yüksek lisans düzeyinde uzaktan öğretim programları açılması ile birinci ve ikinci öğretimde bazı derslerin uzaktan öğretim yöntemiyle verilmesine ilişkin faaliyetler
	Ön Lisans Eğitimi, Lisans Eğitimi Ve Lisansüstü Eğitim	Yükseköğretim Kurumları Yaz Okulları	Yükseköğretim kurumlarında güz ve bahar yarıyılları dışında yaz tatili döneminde açılan eğitim-öğretim programına ilişkin faaliyetler.
YÜKSEKÖĞRETİMDE ÖĞRENCİ YAŞAMI	Yükseköğretimde Öğrenci Yaşamı	Yükseköğretimde Barınma Hizmetleri	Yurt sayısı ve kapasitesi, yurtlardan yararlanan öğrenci sayısı belirtilerek yurtlarda barınma olanaklarının iyileştirilmesine yönelik hizmet ve faaliyetler.
	Yükseköğretimde Öğrenci Yaşamı	Yükseköğretimde Beslenme Hizmetleri	2547 Sayılı Yükseköğretim Kanunu'nun 47. Maddesi gereğince Sağlık, Kültür ve Spor Daire Başkanlığı tarafından öğrencilere, akademik ve idari personele sunmuş oldukları beslenme hizmetleri.
	Yükseköğretimde Öğrenci Yaşamı	Yükseköğretimde Kültür ve Spor Hizmetleri	Kültür hizmetleri olarak, öğrencilerin ilgi alanlarına göre boş zamanlarını değerlendirmek, yeni ilgi alanları ile birlikte dinlenme ve eğlence alışkanlığı kazanmalarını sağlamak, güzel sanatlarla ilgili faaliyetleri, Spor hizmetleri olarak, öğrencilerin ve çalışanların beden sağlıklarını korumak ve geliştirmek, onlara disiplinle çalışma alışkanlığı kazandırmak, spora ilgi duymalarını sağlamak, enerjilerini bu olumlu yöne yöneltmek, boş zamanlarını değerlendirmek için ilgi duydukları spor dalında çalışmalarına ilişkin faaliyetler
	Yükseköğretimde Öğrenci Yaşamı	Yükseköğretimde Öğrenci Yaşamına İlişkin Diğer Hizmetler	Ders dışında, öğrencilerin yükseköğretim kurumunun çeşitli birimlerinde kısmi zamanlı olarak geçici işlerde çalıştırıldığı süre ve bu çalışma şekline yararlandırılan öğrenci sayısı ve maliyeti ilgili faaliyetler.
	Yükseköğretimde Öğrenci Yaşamı	Yükseköğretimde Sağlık Hizmetleri	Öğrencilerin ve personelin, sağlık işleri ve tedavileri ile ilgili faaliyetleri yürütmek.
YÖNETİM VE DESTEK PROGRAMI	Teftiş, Denetim ve Danışmanlık Hizmetleri	Diğer Teftiş, Denetim ve Danışmanlık Hizmetleri	Hukuk birimleri hizmet kapsamı dışında kalan diğer teftiş, denetim ve danışmanlık hizmetleri kapsamaktadır.
		Hukuki Danışmanlık ve Muhakemat Hizmetleri	"Hukuk birimleri hizmet kapsamında; İdarenin taraf olduğu davalarda, iç ve dış tahkim yargılamasında, icra işlemlerinde ve yargıya intikal eden diğer her türlü hukuki uyuşmazlıklarda idarenin temsil edilmesi, dava ve icra işlemlerinin takip edilmesi, İdarece hizmet satın alma yoluyla temsil ettirilecek dava ve icra takipleri ve tahkim ile ilgili işlemlerin yürütülmesi, Hukuk

			birimleri hukuk danışmanlığı kapsamında; İdare hizmetleriyle ilgili olarak diğer kamu kurum ve kuruluşları tarafından hazırlanan mevzuat taslaklarını, idare birimleri tarafından hazırlanan mevzuat taslakları ile düzenlenecek her türlü sözleşme ve şartname taslaklarını, idare ile üçüncü kişiler arasında çıkan uyuşmazlıklara ilişkin işleri ve idare birimlerince sorulacak diğer işler ile ilişkin hizmetlerin yürütülmesi, İdarenin amaçlarını daha iyi gerçekleştirmek, mevzuata, plan ve programa uygun çalışmalarını temin etmek amacıyla gerekli hukuki teklifleri hazırlanması faaliyetlerini kapsamaktadır."
		İç Denetim	İç denetim, kamu idaresinin çalışmalarına değer katmak ve geliştirmek için kaynakların ekonomiklik, etkililik ve verimlilik esaslarına göre yönetilip yönetilmediğini değerlendirmek ve rehberlik yapmak amacıyla yapılan bağımsız, nesnel güvence sağlama ve danışmanlık faaliyetini kapsamaktadır
		Kamuoyu İlişkilerinin Yürütülmesi	Üniversitenin yazılı ve görsel olarak tanıtımının ilgili hedef kitlelere en uygun medya araçları ve en uygun yöntemlerin kullanılarak ulaşmasını sağlamak, günlük olarak üniversitemiz ile ilgili basında çıkan haberleri Rektörlük makamına sunmak, medyada üniversitemizle ilgili çıkan haberleri toplamak ve arşivlemek, grafik tasarım çalışmaları yapmak, Üniversitemizin akademik, bilimsel, kültürel, sosyal ve sportif faaliyetlerinin yer aldığı basın bültenleri ve broşürleri hazırlamak. Basın açıklaması, kamuoyu duyuruları, kınama ve başsağlığı metinleri, üniversite tarafından düzenlenen kampanya metin içeriklerinin hazırlanması, bunlara ait bilgi ve fotoğrafların medyaya dağıtılmasını sağlamakla ilgili faaliyetleri kapsamaktadır
		Kurumsal Uluslararası İşbirliği Faaliyetleri	Akademik ve idari birimleriyle işbirliği içerisinde uluslararası platformda danışmanlık ve koordinasyon hizmetlerinin yürütülmesini kapsamaktadır
		Teftiş, İnceleme ve Soruşturma	Yükseköğretim kurumlarının ve öğretim elemanları ile diğer görevlilerin her türlü faaliyet ve işlemlerinin gözetim ve denetim altında bulundurulmasını kapsamaktadır
	Üst Yönetim, İdarive Mali Hizmetler	Bilgi TeknolojilerineYönelik Faaliyetler	Gelişmiş ve çağdaş bilişim hizmetlerinden tüm öğrenciler, akademik ve idari personelin faydalanması için gerekli olan bilgisayar altyapısını kurmak, tüm üniversitenin internet ve sistem altyapısını yeni güncellemeler uyum sağlayacak şekilde geliştirmek ve yenilemek, yapılan tüm güncelleme ve yenilikler için, eğitim seminer ve konferans gibi faaliyetleri kapsamaktadır.
		Diğer Destek Hizmetleri	Genel destek hizmetleri faaliyetleri dışında kalan diğer destek hizmetleri faaliyetlerini kapsamaktadır.

	Engellilerin Erişebilirliğinin Sağlanması	Üniversitemizde binaların, açık alanların, ulaşım ve bilgilendirme hizmetleri ile bilgi ve iletişim teknolojisinin, engelliler tarafından güvenli ve bağımsız olarak ulaşılabilir ve kullanılabilir olmasını sağlamak için yürütülecek faaliyetleri kapsamaktadır.
	Genel Destek Hizmetleri	Üniversitemiz bakım, onarım, aydınlatma, ısıtma, temizlik ve benzeri işleri yapmak, sivil savunma, güvenlik ve çevre kontrolü işlerini yerine getirmekle ilgili faaliyetleri kapsamaktadır
	İnsan Kaynakları Yönetimine İlişkin Faaliyetler	Üniversitemiz insan gücü planlaması ve personel politikasıyla ilgili çalışmalar yapmak, personel sisteminin geliştirilmesi ile ilgili önerilerde bulunmak, tüm Üniversite personelinin atama, özlük ve emeklilik işleriyle ilgili süreçleri takip edip gerekli çalışmalar yapmakla ilgili faaliyetleri kapsamaktadır.
	İnşaat ve Yapı İşlerinin Yürütülmesi	Üniversite bina ve tesislerinin projelerini yapmak, ihale dosyalarını hazırlamak, yapı ve onarımla ilgili ihaleleri yürütmek, inşaatları kontrol etmek ve teslim almak, bakım ve onarım işlerini yapmak, Kalorifer, kazan dairesi, soğuk oda, jeneratör, havalandırma sistemleri ile telefon santrali, çevre düzenleme ve araç işletme, asansör bakım ve onarımı ile benzer faaliyetleri kapsamaktadır.
	Özel Kalem Hizmetleri	Rektörlük makamının yazışmalarını yürütmek, her türlü protokol, ziyaret ve tören işlerini düzenlemek, Rektörlük makamının verileceği diğer görevleri yapmakla ilgili faaliyetleri kapsamaktadır.
	Strateji Geliştirme ve Mali Hizmetler	Stratejik yönetim ve planlama; 1) Misyon belirleme, 2) Kurumsal ve bireysel hedefler oluşturma, 3) Veri-analiz ve araştırma-geliştirme, b) Performans ve kalite ölçütleri geliştirme, c) Yönetim bilgi sistemi, d) Malî hizmetler; 1) Bütçe ve performans programı, 2) Muhasebe, kesin hesap ve raporlama, 3) İç kontrol hizmetlerinin yürütülmesi faaliyetlerini kapsamaktadır.
	Taşınmaz Mal Gelirleriyle Yürütülecek Hizmetler	2547 sayılı Kanunun ek 25 inci maddesine göre taşınmaz mallardan elde edilen kira, satış ve işletme gelirlerini kapsamaktadır.
	Yükseköğretimde Öğrencilere Yönelik İdari Hizmetler	2547 sayılı Kanun Kapsamında İdari birimler (Öğrenci İşleri, Kütüphane ve Dökümantasyon ile Strateji Geliştirme Daire başkanlıkları)

2.Performans Sonuçlarının Değerlendirilmesi

2.1.Performans Göstergesi Gerçekleşmeleri İzleme Formları

Tablo 96 Performans Göstergesi Gerçekleşmeleri İzleme Formu

Form3: Performans Göstergesi Gerçekleşmeleri İzleme Formu

Yıl: 2024
Programın Adı: ARAŞTIRMA, GELİŞTİRME VE YENİLİK
Alt Programın Adı: ARAŞTIRMA ALTYAPILARI
Alt Program Hedefi: Ülkemizin bilgi birikiminin artırılmasına ve teknolojik gelişimine katkıda bulunmak üzere yükseköğretim kurumlarında araştırma altyapılarının kurulması ve kapasitelerinin güçlendirilmesi

Sıra	Gösterge Adı	Ölçü Birimi	Önceki Dönem Grç		Hedeflenen Gösterge Değeri	Yılsonu Gerçekleşme Tahmini	Gerçekleşme				Yılsonu Değeri	Gerçekleşme Oranı	Gerçekleşme Durumu
			Yılı	Değeri			1. Üç Aylık	2. Üç Aylık	3. Üç Aylık	4. Üç Aylık			
1	Araştırma altyapısı projesi tamamlanma oranı	Oran	0	0	0	0	0	0	0	0	0	0	Ulaşılamadı
Değerlendirme		2024 yılı için Araştırma Merkezlerine tanımlı olan göstergenin hedefi 0 olarak tanımlanmış olup, gerçekleşmesi de 0'dır.											

Yıl: 2024
Programın Adı: ARAŞTIRMA, GELİŞTİRME VE YENİLİK
Alt Programın Adı: YÜKSEKÖĞRETİMDE BİLİMSEL ARAŞTIRMA VE GELİŞTİRME
Alt Program Hedefi: Yükseköğretim kurumlarında inovasyon amaçlı bilimsel çalışmaların artırılması

Sıra	Gösterge Adı	Ölçü Birimi	Önceki Dönem Grç		Hedeflenen Gösterge Değeri	Yılsonu Gerçekleşme Tahmini	Gerçekleşme				Yılsonu Değeri	Gerçekleşme Oranı	Gerçekleşme Durumu
			Yılı	Değeri			1. Üç Aylık	2. Üç Aylık	3. Üç Aylık	4. Üç Aylık			
1	Ar-ge'ye harcanan bütçenin toplam bütçeye oranı	Oran	2022	0,2300	0	0,3500	0	0	0	0	0	0	Ulaşılamadı
2	Ar-ge sonucu ortaya çıkan ürünlere ilişkin alınan patent sayısı	Sayı	2021	0	1	1	0	0	0	0	0	0	Ulaşılamadı
3	Ar-ge sonucu ticarileştirilen ürün sayısı	Sayı	0	0	0	0	0	0	0	0	0	0	Ulaşılamadı
4	Araştırma merkezleri gelir miktarı	TL	2020	0	600.000	500.000	1.101.537,2000	55.200	903.650	17.600,0200	2.077.987,2200	0	Aşıldı
5	Araştırma merkezlerinin sanayi ile yaptığı proje sayısı	Sayı	2020	0	0	0	0	0	0	0	0	0	Ulaşılamadı
6	BAP kapsamında desteklenen araştırma projeleri sayısı	Sayı	2022	3	20	20	0	0	0	0	6	0	Ulaşılamadı
7	Öğretim elemanı başına düşen ar-ge proje sayısı	Sayı	2022	0,0700	1	1	0	0	0	0	0	0	Ulaşılamadı
8	Patent, faydalı model ve endüstriyel tasarım başvuru sayısı	Sayı	2022	5	1	1	0	0	0	0	0	0	Ulaşılamadı
9	Ulusal ve uluslararası kuruluşlar tarafından desteklenen ar-ge projesi sayısı	Sayı	2022	2	4	3	1	5	0	4	4	0	Ulaşıldı
10	Uluslararası endekslerde yer alan bilimsel yayın sayısı	Sayı	2022	195	60	60	65	51	80	79	275	0	Aşıldı
Değerlendirme		İlgili alt programda bulunan göstergelerin sorumlu birimleri Araştırma Merkezleri, Bilimsel Araştırma Projeleri Koordinatörlüğü, Akademik Birimlerden oluşmaktadır. Gösterge gerçekleşmelerinde bir önceki yıla göre artış görülmektedir. Hedef göstergeye ulaşılması beklenmektedir.											

Yıl : 2024
Programın Adı: HAYAT BOYU ÖĞRENME
Alt Programın Adı: YÜKSEKÖĞRETİM KURUMLARI SÜREKLİ EĞİTİM FAALİYETLERİ
Alt Program Hedefi: Toplumun tüm kesimlerine ihtiyaç duyduğu alanlarda eğitimler verilmesi, kamu kurum ve kuruluşları, özel sektör ve uluslararası kuruluşlarla işbirliğinin gelişmesine katkıda bulunulması

Sıra	Gösterge Adı	Ölçü Birimi	Önceki Dönem Grç		Hedeflenen Gösterge Değeri	Yılsonu Gerçekleşme Tahmini	Gerçekleşme				Yılsonu Değeri	Gerçekleşme Oranı	Gerçekleşme Durumu
			Yılı	Değeri			1. Üç Aylık	2. Üç Aylık	3. Üç Aylık	4. Üç Aylık			
1	Dezavantajlı gruplara yönelik sosyal entegrasyon ve kapsayıcılığa ilişkin yapılan faaliyet sayısı	Sayı	2022	13	10	10	14	29	5	26	74	0	Aşıldı
2	Eğitim programlarına başvuran kişi sayısı	Sayı	2022	478	500	500	96	44	124	6	270	0	Kısmen Ulaşıldı
3	Mezunlara yönelik gerçekleştirilen faaliyet sayısı	Sayı	2020	1	5	5	0	0	0	0	0	0	Ulaşılamadı
4	Sürekli Eğitim Merkezi (SEM) ve Dil Merkezi (DİLMER) tarafından mesleki eğitime yönelik verilen sertifika sayısı	Sayı	0	0	5	5	0	0	0	0	0	0	Ulaşılamadı
5	Tamamlanan sosyal sorumluluk projeleri sayısı	Sayı	2020	0	5	5	0	0	0	0	0	0	Ulaşılamadı
6	Üniversitenin çevrecilik alanlarında aldığı ödül sayısı	Sayı	0	0	0	0	0	0	0	0	0	0	Ulaşılamadı
Değerlendirme		İlgili alt programda bulunan göstergelerin sorumlu birimleri Akademik Birimler, Sürekli Eğitim Merkezi, Türkçe Öğretimi ve Uygulama Araştırma Merkezi ve Öğrenci İşleri Daire Başkanlığından oluşmaktadır. Göstergelerdeki eğitim programlarına katılımların artması ile alt program hedefi olan topluma ihtiyaç duyulan alanlarda eğitimlerin verilmesi hedefine ulaşılmaktadır. Devam eden dönemlerde gerçekleştirmelerin artacağı öngörülebilmektedir.											

Yıl : 2024
Programın Adı: YÜKSEKÖĞRETİM
Alt Programın Adı: ÖĞRETİM ELEMANLARINA SAĞLANAN BURS VE DESTEKLER
Alt Program Hedefi: Alanında yetkin, araştırmacı, bilgi üreten ve aktaran akademisyenler yetiştirilmesi

Sıra	Gösterge Adı	Ölçü Birimi	Önceki Dönem Grç		Hedeflenen Gösterge Değeri	Yılsonu Gerçekleşme Tahmini	Gerçekleşme						
			Yılı	Değeri			1. Üç Aylık	2. Üç Aylık	3. Üç Aylık	4. Üç Aylık	Yılsonu Değeri	Gerçekleşme Oranı	Gerçekleşme Durumu
1	SCI, SCI-Expanded, SSCI ve AHCI kapsamındaki dergilerde öğretim elemanı başına düşen yayın sayısı	Sayı	2022	10,1100	0,24	10	0,0100	0,0200	0,0100	0,0200	0,020	0	Ulaşılamadı
2	Yükseköğretim Kurulu tarafından belirlenecek öncelikli alanlarda sağlanan burslardan yararlanan doktora öğrenci sayısı	Sayı	2022	2	2	2	2	2	2	2	2	0	Ulaşıldı
3	Yükseköğretim Kurulu tarafından sağlanan araştırma desteklerinden yararlananların sayısı	Sayı	2022	0	1	1	0	0	0	0	0	0	Ulaşılamadı
4	Yükseköğretim Kurulu, Türkiye Bilimler Akademisi ve TÜBİTAK bilim, teşvik ve sanat ödülleri sayısı	Sayı	2020	1	1	1	1	0	0	0	1	0	Ulaşıldı
Değerlendirme		İlgili alt programda bulunan göstergelerin sorumlu birimleri Akademik Birimler, Enstitüler, Dış İlişkiler Koordinatörlüğünden oluşmaktadır. Devam eden dönemlerde göstergelerin gerçekleşmelerinin artacağı öngörülebilmektedir.											

Yıl: 2024
Programın Adı: YÜKSEKÖĞRETİM
Alt Programın Adı: ÖN LİSANS EĞİTİMİ, LİSANS EĞİTİMİ VE LİSANSÜSTÜ EĞİTİM
Alt Program Hedefi: Mesleki yeterlilik sahibi ve gelişime açık mezunlar yetiştirilmesi

Sıra	Gösterge Adı	Ölçü Birimi	Önceki Dönem Grç		Hedeflenen Gösterge Değeri	Yılsonu Gerçekleşme Tahmini	Gerçekleşme					Gerçek. Oranı	Gerçekleşme Durumu
			Yılı	Değeri			1. Üç Aylık	2. Üç Aylık	3. Üç Aylık	4. Üç Aylık	Yılsonu Değeri		
1	Doktora eğitimini tamamlayanların sayısı	Sayı	2021	3	20	20	7	9	4	13	33	0	Aşıldı
2	Eğitim bilimleri kontenjan doluluk oranı	Oran	2022	98	100	100	98	98	98	98	98	0	Kısmen Ulaşıldı
3	Eğitimin program süresinde bitirilme oranı	Oran	2022	77	100	100	77	77	77	77	77	0	Kısmen Ulaşıldı
4	Fen bilimleri kontenjan doluluk oranı	Oran	2020	83	100	100	0	0	0	0	0	0	Ulaşılamadı
5	Kütüphanede bulunan basılı ve elektronik kaynak sayısı	Sayı	2022	1.971.130	2.000.000	2.000.000	259.935	261.493	261.540	262.866	262.866	0	Ulaşılamadı
6	Kütüphanede bulunan öğrenci başına düşen basılı ve elektronik kaynak sayısı	Sayı	2022	16,4900	100	100	21,7930	22,0810	20,5900	21,5300	21,5300	0	Ulaşılamadı
7	Kütüphaneden yararlanan kişi sayısı	Sayı	2022	5.724	6.000	6.000	862	935	528	1.801	4.126	0	Kısmen Ulaşıldı
8	Lisansüstü öğrencilerin toplam öğrenciler içindeki payı	Oran	2022	12,5400	0,19	10	0,1100	0,1000	0,1000	0,0900	0,0900	0	Ulaşılamadı
9	Öğrenci başına düşen eğitim alanı	Metrekare	2022	6,0400	6	6	6,1200	6,1500	5,6800	5,6800	5,6800	0	Kısmen Ulaşıldı
10	Öğrenci başına düşen kapalı alan	Metrekare	2022	8,1000	8	8	8,2000	11,1300	10,3000	10,5000	10,5000	0	Aşıldı
11	Öğrenci değişim programlarından yararlanan öğrencilerin oranı	Oran	2022	0,0700	0,0400	0,0400	0	0	0	0	0	0	Ulaşılamadı
12	Öğretim üyesi başına düşen öğrenci sayısı	Sayı	2022	44,7900	45	45	39,4300	38,8600	41,9200	40,6700	40,6700	0	Kısmen Ulaşıldı
13	Sağlık bilimleri kontenjan doluluk oranı	Oran	2022	99	100	100	99	99	99	99	99	0	Kısmen Ulaşıldı
14	Sosyal bilimler kontenjan doluluk oranı	Oran	2022	99	100	100	97	97	97	97	97	0	Kısmen Ulaşıldı
15	Teknokent veya Teknoloji Transfer Ofisi (TTO) projelerine katılan öğrenci sayısı	Sayı	2020	0	1	1	0	0	0	0	0	0	Ulaşılamadı
16	Uluslararası kuruluşlarla ortak uygulanan eğitim programı sayısı	Sayı	2020	1	1	1	0	0	0	1	1	0	Ulaşıldı
17	Yabancı dilde eğitim veren program sayısı	Sayı	2020	1	1	1	0	2	3	0	2	0	Aşıldı
18	Yabancı uyruklu akademisyen sayısı	Sayı	2022	9	10	10	4	3	3	3	3	0	Ulaşılamadı
19	Yabancı uyruklu öğrenci sayısı	Sayı	2022	113	300	300	105	104	99	115	115	0	Kısmen Ulaşıldı
20	Yan dal ve çift ana dal programından mezun olanların toplam mezun sayısına oranı	Oran	2020	0,4000	1	1	0	0	0	0	0	0	Ulaşılamadı

Yıl :

Programın Adı:

2024

YÜKSEKÖĞRETİM

Alt Programın Adı:

YÜKSEKÖĞRETİMDE ÖĞRENCİ YAŞAMI

Alt Program Hedefi:

Yükseköğretim öğrencilerine sunulan beslenme ve barınma hizmetlerinin kalitesinin artırılması; öğrencilerin kişisel ve sosyal gelişimi desteklenerek yaşam kalitesinin yükseltilmesi

Sıra	Gösterge Adı	Ölçü Birimi	Önceki Dönem Grç		Hedeflenen Gösterge Değeri	Yılsonu Gerçekleşme Tahmini	Gerçekleşme						
			Yılı	Değeri			1. Üç Aylık	2. Üç Aylık	3. Üç Aylık	4. Üç Aylık	Yılsonu Değeri	Gerçekleşme Oranı	Gerçekleşme Durumu
1	Barınma hizmetlerinden yararlanan öğrenci sayısı	Sayı	0	0	0	0	0	0	0	0	0	0	
2	Beslenme hizmetlerinden yararlanan öğrenci sayısı	Sayı	2022	20.540	1.200	1.200	5.667	2.185	1.917	13.909	13.909	0	Aşıldı
3	Öğrenci başına düşen sosyal donatı alanı	Metrekare	2022	81,5200	0,7000	0,7000	0,8200	0,8300	0,7700	0,7800	0,7800	0	Aşıldı
4	Öğrenci kulüp ve topluluk sayısı	Sayı	2022	38	38	38	46	46	46	53	53	0	Aşıldı
5	Sosyal, kültürel ve sportif faaliyet sayısı	Sayı	2022	147	30	30	84	86	2	70	242	0	Aşıldı
6	Yükseköğretimde öğrenci başına barınma harcaması	TL	0	34	0	0	0	0	0	0	0	0	
7	Yükseköğretimde öğrenci başına beslenme harcaması	TL	2022	128.407,2100	500	500	83,1800	89,6500	20,0700	266,0200	458,9200	0	Kısmen Ulaşıldı
8	Yükseköğretimde öğrenci yaşamından memnuniyet oranı	Oran	2020	0	85	85	0	0	0	0	0	0	
9	Yükseköğretimde öğrencilere sunulan sağlık hizmetinden yararlanan öğrenci sayısının toplam öğrenci sayısına oranı	Oran	0	0	0	0	0	0	0	0	0	0	
Değerlendirme		İlgili alt programda bulunan göstergelerin sorumlu birimleri Sağlık Kültür ve Spor Daire Başkanlığı ile Strateji Geliştirme Daire Başkanlığından oluşmaktadır. Öğrencilere sunulan beslenme hizmetlerinin kalitesinin artırılması; öğrencilerin kişisel ve sosyal gelişimi desteklenerek yaşam kalitesinin yükseltilmesi hedefine ulaşılmıştır. Devam eden dönemlerde göstergelerin gerçekleşmelerinin artacağı öngörülebilmektedir.											

2.2.Performans Sonuçlarının Değerlendirilmesi

Tablo 97. Performans Sonuçlarının Değerlendirilmesi Tablosu

Program	Alt Program	Alt Program Hedefi	Performans Göstergesi	Hedeflenen Gösterge Değeri	Yılsonu Gerçekleşme Değeri	Gerçekleşme Durumu
ARAŞTIRMA, GELİŞTİRME VE YENİLİK	ARAŞTIRMA ALTYAPILARI	Ülkemizin bilgi birikiminin artırılmasına ve teknolojik gelişimine katkıda bulunmak üzere yükseköğretim kurumlarında araştırma altyapılarının kurulması ve kapasitelerinin güçlendirilmesi	Araştırma altyapısı projesi tamamlanma oranı	0	0	-
ARAŞTIRMA, GELİŞTİRME VE YENİLİK	YÜKSEKÖĞRETİMDE BİLİMSEL ARAŞTIRMA VE GELİŞTİRME	Yükseköğretim kurumlarında inovasyon amaçlı bilimsel çalışmaların artırılması	Ar-ge'ye harcanan bütçenin toplam bütçeye oranı	0	0	-
			Ar-ge sonucu ortaya çıkan ürünlere ilişkin alınan patent sayısı	1	0	Ulaşılamadı
			Ar-ge sonucu ticarileştirilen ürün sayısı	0	0	Ulaşılamadı
			Araştırma merkezleri gelir miktarı	600.000	2.077.987,2200	Aşıldı
			Araştırma merkezlerinin sanayi ile yaptığı proje sayısı	0	0	
			BAP kapsamında desteklenen araştırma projeleri sayısı	20	6	Kısmen Ulaşıldı
			Öğretim elemanı başına düşen ar-ge proje sayısı	1	0	Ulaşılamadı
			Patent, faydalı model ve endüstriyel tasarım başvuru sayısı	1	0	Ulaşılamadı
			Ulusal ve uluslararası kuruluşlar tarafından desteklenen ar-ge projesi sayısı	4	4	Ulaşıldı
			Uluslararası endekslerde yer alan bilimsel yayın sayısı	60	275	Aşıldı
HAYAT BOYU ÖĞRENME	YÜKSEKÖĞRETİM KURUMLARI SÜREKLİ EĞİTİM FAALİYETLERİ	Toplumun tüm kesimlerine ihtiyaç duyduğu alanlarda eğitimler verilmesi, kamu kurum ve kuruluşları, özel sektör ve uluslararası kuruluşlarla işbirliğinin gelişmesine katkıda bulunulması	Dezavantajlı gruplara yönelik sosyal entegrasyon ve kapsayıcılığa ilişkin yapılan faaliyet sayısı	10	74	Aşıldı
			Eğitim programlarına başvuran kişi sayısı	500	270	Kısmen Ulaşıldı
			Mezunlara yönelik gerçekleştirilen faaliyet sayısı	5	0	Ulaşılamadı
			Sürekli Eğitim Merkezi (SEM) ve Dil Merkezi (DİLMER) tarafından mesleki eğitime yönelik verilen sertifika sayısı	5	0	Ulaşılamadı
			Tamamlanan sosyal sorumluluk projeleri	5	0	Ulaşılamadı

			sayısı			
			Üniversitenin çevrecilik alanlarında aldığı ödül sayısı	0	0	
YÜKSEKÖĞRETİM	ÖĞRETİM ELEMANLARINA SAĞLANAN BURS VE DESTEKLER	Alanında yetkin, araştırmacı, bilgi üreten ve aktaran akademisyenler yetiştirilmesi	SCI, SCI-Expanded, SSCI ve AHCI kapsamındaki dergilerde öğretim elemanı başına düşen yayın sayısı	0,24	0,02	Ulaşılamadı
			Yükseköğretim Kurulu tarafından belirlenecek öncelikli alanlarda sağlanan burslardan yararlanan doktora öğrenci sayısı	2	2	Ulaşıldı
			Yükseköğretim Kurulu tarafından sağlanan araştırma desteklerinden yararlananların sayısı	1	0	Ulaşılamadı
			Yükseköğretim Kurulu, Türkiye Bilimler Akademisi ve TÜBİTAK bilim, teşvik ve sanat ödülleri sayısı	1	1	Ulaşıldı
YÜKSEKÖĞRETİM	ÖN LİSANS EĞİTİMİ, LİSANS EĞİTİMİ VE LİSANSÜSTÜ EĞİTİM	Mesleki yeterlilik sahibi ve gelişime açık mezunlar yetiştirilmesi	Doktora eğitimini tamamlayanların sayısı	20	33	Aşıldı
			Eğitim bilimleri kontenjan doluluk oranı	100	98	Kısmen Ulaşıldı
			Eğitimin program süresinde bitirilme oranı	100	77	Kısmen Ulaşıldı
			Fen bilimleri kontenjan doluluk oranı	100	0	Ulaşılamadı
			Kütüphanede bulunan basılı ve elektronik kaynak sayısı	2.000.000	262.866	Ulaşılamadı
			Kütüphanede bulunan öğrenci başına düşen basılı ve elektronik kaynak sayısı	100	24,53	Ulaşılamadı
			Kütüphaneden yararlanan kişi sayısı	6.000	4.126	Kısmen Ulaşıldı
			Lisansüstü öğrencilerin toplam öğrenciler içindeki payı	0,19	0,09	Ulaşılamadı
			Öğrenci başına düşen eğitim alanı	6	5,68	Kısmen Ulaşıldı
			Öğrenci başına düşen kapalı alan	8	10,5	Aşıldı
			Öğrenci değişim programlarından yararlanan öğrencilerin oranı	0.04	0	Ulaşılamadı
			Öğretim üyesi başına düşen öğrenci sayısı	45	40,67	Kısmen Ulaşıldı
			Sağlık bilimleri kontenjan doluluk oranı	100	99	Kısmen Ulaşıldı
			Sosyal bilimler kontenjan doluluk oranı	100	97	Kısmen Ulaşıldı
			Teknokent veya Teknoloji Transfer Ofisi (TTO) projelerine katılan öğrenci sayısı	1	0	Ulaşılamadı
			Uluslararası kuruluşlarla ortak uygulanan eğitim programı sayısı	1	1	Ulaşıldı
			Yabancı dilde eğitim veren program sayısı	1	2	Aşıldı
Yabancı uyruklu akademisyen sayısı	10	3	Ulaşılamadı			
Yabancı uyruklu öğrenci sayısı	300	115	Kısmen Ulaşıldı			
Yan dal ve çift ana dal programından mezun olanların toplam mezun sayısına	1	0	Ulaşılamadı			

			Oranı			
YÜKSEKÖĞRETİM	YÜKSEKÖĞRETİMDE ÖĞRENCİ YAŞAMI	Yükseköğretim öğrencilerine sunulan beslenme ve barınma hizmetlerinin kalitesinin artırılması; öğrencilerin kişisel ve sosyal gelişimi desteklenerek yaşam kalitesinin yükseltilmesi	Barınma hizmetlerinden yararlanan öğrenci sayısı	0	0	
			Beslenme hizmetlerinden yararlanan öğrenci sayısı	1.200	13.909	Aşıldı
			Öğrenci başına düşen sosyal donatı alanı	0,70	0,78	Aşıldı
			Öğrenci kulüp ve topluluk sayısı	38	53	Aşıldı
			Sosyal, kültürel ve sportif faaliyet sayısı	30	242	Aşıldı
			Yükseköğretimde öğrenci başına barınma harcaması	0	0	
			Yükseköğretimde öğrenci başına beslenme harcaması	500	458,92	Kısmen Ulaşıldı
			Yükseköğretimde öğrenci yaşamından memnuniyet oranı	85	0	
			Yükseköğretimde öğrencilere sunulan sağlık hizmetinden yararlanan öğrenci sayısının toplam öğrenci sayısına oranı	0	0	

3.Stratejik Plan Değerlendirilmesi

Tablo 98 Stratejik Plan Değerlendirme Tabloları

A1	Yükseköğretimde eğitim-öğretim faaliyetlerinin ulusal/uluslararası standartlara taşınması ve sürdürülebilir olmasının sağlanması.				
H1.1	Eğitim programlarının niteliğini arttırmak.				
H1.1 Performansı	84,72%				
Sorumlu Birim	Rektörlük				
Performans Göstergesi	Hedefe Etkisi (%)	Plan Dönemi Başlangıç Değeri* (A)	İzleme Dönemindeki Yılsonu Hedeflenen Değer (B)	İzleme Dönemindeki Gerçekleşme Değeri (C)	Performans (%) (C-A)/(B-A)
PG1.1.1 Öğretim elemanı başına düşen öğrenci sayısı	25%	29,86	25	21,42	173,66%
Açıklama	2024 yılı öğretim elemanı sayısının artışı ve mezun edilen öğrencilerin olması sonucu izleme dönemi gerçekleşme değeri, hedeflenenden değerden daha yüksek bir şekilde gerçekleşmiştir.				
PG1.1.2 Öğretim Elemanı başına düşen haftalık ders saati	25%	19,7	15	13,11	140,21%
Açıklama	2024 yılı öğretim elemanı sayısının artışı nedeniyle izleme dönemi gerçekleşme değeri, hedeflenenden değerden daha yüksek bir şekilde gerçekleşmiştir.				
PG1.1.3 Lisansüstü öğrenci sayısının lisans öğrenci sayısına oranı	25%	0,15	0,19	0,16	25,00%
Açıklama	İzleme dönemi sonucunda gerçekleşme değeri 0,16 olup yılsonu hedeflenen değere kısmen ulaşılmıştır.				
PG1.1.4 Akredite eğitim program sayısı	25%	0	2	0	0,00%
Açıklama	Üniversitemizin yeni kurulmuş olması sebebiyle akredite eğitim program sayısında hedefe ulaşılamamıştır.				

A1	Yükseköğretimde eğitim-öğretim faaliyetlerinin ulusal/uluslararası standartlara taşınması ve sürdürülebilir olmasının sağlanması.				
H1.2	Eğitimi destekleyen hizmetlerin niteliğini geliştirmek ve sürdürmek.				
H1.2 Performansı	102,31%				
Sorumlu Birim	Rektörlük				
Performans Göstergesi	Hedefe Etkisi (%)	Plan Dönemi Başlangıç Değeri* (A)	İzleme Dönemindeki Yılsonu Hedeflenen Değer (B)	İzleme Dönemindeki Gerçekleşme Değeri (C)	Performans (%) (C-A)/(B-A)
PG1.2.1 Öğrenci kullanımına yönelik tesis ve altyapılardan memnuniyet oranı (%)	30%	0	90	0	0%
Açıklama	İzleme döneminde hedeflenen değere ulaşamamıştır.				
PG1.2.2 Öğrencinin gelişimine yönelik sosyal, kültürel, sportif faaliyetlerin sayısı	30%	55	85	169	380,00%
Açıklama	İzleme dönemi sonucunda gerçekleşme değeri 169 olup, yılsonu hedeflenen değerden ileri bir sonuca ulaşılmıştır.				
PG1.2.3 Rehberlik ve psikolojik danışmanlık hizmetlerinden yararlanan öğrenci sayısı	40%	120	250	82	-29,23%
Açıklama	İzleme döneminde öğrencilerin birçoğunun bireysel veya online olarak kurum dışından Rehberlik ve Psikolojik Danışmanlık hizmeti almış olması sebebiyle hedeflenen değere ulaşamamıştır.				

A2	Yükseköğretimde eğitim-öğretim faaliyetlerinin ulusal/uluslararası standartlara taşınması ve sürdürülebilir olmasının sağlanması.				
H1.3	Öğretim elemanlarının niteliğini geliştirmek ve sürdürülebilir hale getirmek.				
H1.3 Performansı	162,90%				
Sorumlu Birim	Rektörlük				
Performans Göstergesi	Hedefe Etkisi	Plan Dönemi Başlangıç Değeri* (A)	İzleme Dönemindeki Yılsonu Hedeflenen Değer (B)	İzleme Dönemindeki Gerçekleşme Değeri (C)	Performans (%) (C-A)/(B-A)
PG1.3.1 Öğretim elemanı başına düşen Uluslararası indekslerdeki yayın sayısı (SCI, SSCI-exp, AHCI)	40%	0,10	0,24	0,48	271,43%
Açıklama	İzleme dönemi sonucunda gerçekleşme değeri 0,48 olup, yılsonu hedeflenen değerin üzerinde gerçekleşmiştir.				
PG1.3.2 Eğitimcilerin eğitimine katılan öğretim elemanı sayısı	20%	20	80	63	71,67%
Açıklama	İzleme dönemi sonucunda Eğitimcilerin eğitimine katılan öğretim elemanı sayısı 63 olup hedeflenen değere ulaşamamıştır.				
PG1.3.3 Yurt Dışı bilimsel etkinlikler için yapılan akademisyen görevlendirme sayısı	20%	10	20	30	200,00%
Açıklama	2024 yılı içerisinde gerçekleşen değer yılsonu için hedeflenen değerin üzerinde gerçekleşmiştir.				
PG1.3.4 Öğrencilerin öğretim elemanları değerlendirme memnuniyet oranı (1-10 arası)	20%	0	9	0	0%
Açıklama	İzleme döneminde hedeflenen değere ulaşamamıştır.				

A2	Yükseköğretimde eğitim-öğretim faaliyetlerinin ulusal/uluslararası standartlara taşınması ve sürdürülebilir olmasının sağlanması.				
H1.4	Ulusal ve uluslararası düzeyde değişim programlarını yaygınlaştırmak.				
H1.4 Performansı	187,49%				
Sorumlu Birim	Rektörlük				
Performans Göstergesi	Hedefe Etkisi (%)	Plan Dönemi Başlangıç Değeri* (A)	İzleme Dönemindeki Yılsonu Hedeflenen Değer (B)	İzleme Dönemindeki Gerçekleşme Değeri (C)	Performans (%) (C-A)/(B-A)
PG1.4.1 Ulusal ve uluslararası değişim programlarına katılan öğrenci sayısı	25%	28	45	27	-5,88%
Açıklama	İzleme dönemi içerisindeki gerçekleşme değeri 27 olup, yılsonu hedeflenen değere ulaşamamıştır.				
PG1.4.2 Ulusal ve uluslararası değişim programlarıyla gelen öğrenci sayısı	25%	9	20	1	-72,73%
Açıklama	İzleme dönemi sonucunda gerçekleşme değeri 1 olup, yılsonu hedeflenen değere ulaşamamıştır.				
PG1.4.3 Ulusal ve uluslararası değişim programlarına katılan öğretim elemanı sayısı	25%	11	18	6	-71,43%
Açıklama	İzleme dönemi içerisindeki gerçekleşme değeri 6 olup, yılsonu hedeflenen değere ulaşamamıştır.				
PG1.4.4 Ulusal ve uluslararası değişim programları için yapılan iş birliği sayısı	25%	39	50	138	900,00%
Açıklama	İzleme dönemi içerisindeki gerçekleşme değeri 138 olup yılsonu hedeflenen değer üzerinde gerçekleşmiştir.				

A2	Bilimsel araştırma ve geliştirme faaliyetlerinin güçlendirilmesi.				
H2.1	Bilimsel araştırma çıktılarının nicelik ve niteliğini arttırmak.				
H2.1 Performansı	462,08%				
Sorumlu Birim	Rektörlük				
Performans Göstergesi	Hedefe Etkisi (%)	Plan Dönemi Başlangıç Değeri* (A)	İzleme Dönemindeki Yılsonu Hedeflenen Değer (B)	İzleme Dönemindeki Gerçekleşme Değeri (C)	Performans (%) (C-A)/(B-A)
PG2.1.1: Uluslararası indekslerde taranan dergilerdeki yayın sayısı	40%	143	214	252	153,52%
Açıklama	İzleme dönemi sonucunda gerçekleşme değeri 252 olup, yılsonu hedeflenen değere aşılmıştır.				
PG2.1.2: ULAKBİM/TR Dizinde taranan dergilerdeki ulusal yayın sayısı	20%	122	215	177	59,14%
Açıklama	İzleme dönemi sonucunda gerçekleşme değeri 177 olup, öğretim elemanlarının daha çok uluslararası yayınlara yönelmesinden dolayı yılsonu hedeflenen değere ulaşamamıştır.				
PG2.1.3: Uluslararası yayınevleri tarafından yayımlanan kitap/ kitap bölümü sayısı	10%	59	82	193	582,61%
Açıklama	İzleme dönemi sonucunda gerçekleşme değeri 193 olup, yılsonu hedeflenen değere aşılmıştır.				
PG2.1.4: Ulusal yayınevleri tarafından yayımlanan kitap/ kitap bölümü sayısı	10%	79	128	30	-100,00%
Açıklama	İzleme dönemi sonucunda, öğretim elemanlarının daha çok uluslararası yayınlara yönelmesinden dolayı yılsonu hedeflenen değere ulaşamamıştır.				
PG2.1.5: Uluslararası ve ulusal (ULAKBİM/TR Dizin) indekslerde taranan dergilerde yapılan atıf sayısı	20%	3.201	3.270	4.376	1.702,90%
Açıklama	İzleme dönemi içerisindeki gerçekleşme değeri 4.376 olup, yılsonu hedeflenen değere aşılmıştır.				

A2	Bilimsel araştırma ve geliştirme faaliyetlerinin güçlendirilmesi.				
H2.2	Ulusal, uluslararası ve kurumsal bilimsel araştırma projelerinin sayısını arttırmak, proje kültürünün yaygınlaştırılmasını sağlamak.				
H2.2 Performansı	136,49%				
Sorumlu Birim	Rektörlük				
Performans Göstergesi	Hedefe Etkisi (%)	Plan Dönemi Başlangıç Değeri* (A)	İzleme Dönemindeki Yılsonu Hedeflenen Değer (B)	İzleme Dönemindeki Gerçekleşme Değeri (C)	Performans (%) (C-A)/(B-A)
PG2.2.1: Kurum dışı destekli (TÜBİTAK, DOKA vb.) ulusal proje sayısı	35%	8	20	34	216,67%
Açıklama	İzleme dönemi sonucunda gerçekleşme değeri 34 olup, yılsonu hedeflenen değere aşılmıştır.				
PG2.2.2: BAP destekli proje sayısı	25%	4	21	7	17,65%
Açıklama	İzleme dönemi sonucunda gerçekleşme değeri 7 olup, öğretim elemanlarının daha çok kurum dışı projelere yönelmesinden dolayı yılsonu hedeflenen değere ulaşamamıştır.				
PG2.2.3: Uluslararası destekli (AB Programları vb.) proje sayısı	25%	1	4	1	0,00%
Açıklama	İzleme dönemi sonucunda gerçekleşme değeri 1 olup, yılsonu hedeflenen değere ulaşamamıştır.				
PG2.2.4: Düzenlenen proje eğitimi sayısı	15%	1	5	16	375,00%
Açıklama	İzleme dönemi sonucunda gerçekleşme değeri 16 olup, yılsonu hedeflenenden daha ileri bir değere ulaşılmıştır.				

A2	Bilimsel araştırma ve geliştirme faaliyetlerinin güçlendirilmesi.				
H2.3	Akademik personele yönelik bilimsel araştırma imkan ve desteklerini geliştirmek.				
H2.3 Performansı	70,85%				
Sorumlu Birim	Rektörlük				
Performans Göstergesi	Hedefe Etkisi (%)	Plan Dönemi Başlangıç Değeri* (A)	İzleme Dönemindeki Yılsonu Hedeflenen Değer (B)	İzleme Dönemindeki Gerçekleşme Değeri (C)	Performans (%) (C-A)/(B-A)
PG2.3.1: Ulusal ve uluslararası bilimsel etkinliklere katılım için (sempozyum/ kongre/ konferans vb.) verilen destek sayısı	40%	14	50	31	47,22%
Açıklama	İzleme dönemi sonucunda gerçekleşme değeri 31 olup, yılsonu hedeflenen değere ulaşamamıştır.				
PG2.3.2: Ulusal ve uluslararası bilimsel etkinliklere toplam katılım destek miktarı (TL)	35%	50.000	250.000	98.883	24,44%
Açıklama	İzleme dönemi sonucunda gerçekleşme değeri 98.883TL olup, yılsonu hedeflenen değere ulaşamamıştır.				
PG2.3.3: Öğretim elemanı başına düşen öğrenci sayısı	25%	29,86	25	21,42	173,66%
Açıklama	İzleme dönemi sonucunda gerçekleşme değeri 21,42 olup hedeflenen değere kısmen ulaşılmıştır.				

A2	Bilimsel araştırma ve geliştirme faaliyetlerinin güçlendirilmesi.				
H2.4	Öğrencilerin bilimsel araştırma yapma, yenilikçilik ve girişimcilik becerilerini/kapasitelerini geliştirilmek.				
H2.4 Performansı	417,40%				
Sorumlu Birim	Rektörlük				
Performans Göstergesi	Hedefe Etkisi (%)	Plan Dönemi Başlangıç Değeri* (A)	İzleme Dönemindeki Yılsonu Hedeflenen Değer (B)	İzleme Dönemindeki Gerçekleşme Değeri (C)	Performans (%) (C-A)/(B-A)
PG2.4.1: Öğrencilere yönelik ulusal/uluslararası bilimsel etkinlik (kongre, sempozyum, proje eğitimi, seminer vb.) sayısı	20%	20	40	95	375,00%
Açıklama	İzleme dönemi sonucunda gerçekleşme değeri 95 olup, yılsonu hedeflenenden daha ileri bir değere ulaşılmıştır.				
PG2.4.2: Öğrencilere yönelik ulusal ve uluslararası sanatsal ve sportif etkinlik (sergi/ gösteri /atölye/ müsabaka vb.) sayısı	20%	23	35	45	183,33%
Açıklama	İzleme dönemi sonucunda gerçekleşme değeri 45 olup, yılsonu hedeflenen değere aşılmıştır.				
PG2.4.3. Öğrenci kulüplerinin yaptığı etkinliklerinin (akademik, sosyal, sanat vb.) sayısı	20%	8	20	196	1.566,67%
Açıklama	İzleme dönemi sonucunda gerçekleşme değeri 196 olup, yılsonu hedeflenen değerden ileri bir sonuca ulaşılmıştır.				
PG2.4.4. Üniversitemizin öğrenci kulüplerinin yaptığı etkinliklere toplam destek miktarı (TL)	20%	0	15.000	0	0%
Açıklama	İzleme dönemi sonucunda gerçekleşme değeri 0 olup, yılsonu hedeflenen değere ulaşılamamıştır.				
PG2.4.5. Öğrencilerin yürütücü/araştırmacı ve bursiyer olarak yer aldığı proje sayısı (ulusal/uluslararası destekler)	20%	8	16	5	-38%
Açıklama	İzleme dönemi sonucunda gerçekleşme değeri 5 olup, yılsonu hedeflenen değere ulaşılamamıştır.				

A2	Bilimsel araştırma ve geliştirme faaliyetlerinin güçlendirilmesi.				
H2.5	Tamamlanan lisansüstü tez sayısının ve tezlerden üretilen bilimsel çalışmaları arttırmak.				
H2.5 Performansı	55,65%				
Sorumlu Birim	Rektörlük				
Performans Göstergesi	Hedefe Etkisi (%)	Plan Dönemi Başlangıç Değeri* (A)	İzleme Dönemindeki Yılsonu Hedeflenen Değer (B)	İzleme Dönemindeki Gerçekleşme Değeri (C)	Performans (%) (C-A)/(B-A)
PG2.5.1: Öğretim üyesi başına düşen tamamlanmış tez sayısı	35%	0,4	0,55	0,59	107%
Açıklama	İzleme dönemi içerisindeki gerçekleşme değeri 0,59 olup, yılsonu hedeflenen değeri aşılmıştır.				
PG2.5.2: Yayına dönüşen lisansüstü tez sayısı	35%	10	45	19	26%
Açıklama	Birimlerimizden gelen veriler neticesinde izleme dönemi sonucu yayına dönüşen lisansüstü tez sayısında beklenen hedefe ulaşılamamıştır.				
PG2.5.3: Proje ile desteklenen lisansüstü tez sayısı	30%	1	10	4	33,33%
Açıklama	İzleme dönemi sonucunda gerçekleşme değeri 4 olup, yılsonu hedeflenen değere ulaşılamamıştır.				

A2	Bilimsel araştırma ve geliştirme faaliyetlerinin güçlendirilmesi.				
H2.6	Disiplinler arası öncelikli araştırma alanlarının geliştirilmek ve güçlendirmek.				
H2.6 Performansı	101%				
Sorumlu Birim	Rektörlük				
Performans Göstergesi	Hedefe Etkisi (%)	Plan Dönemi Başlangıç Değeri* (A)	İzleme Dönemindeki Yılsonu Hedeflenen Değer (B)	İzleme Dönemindeki Gerçekleşme Değeri (C)	Performans (%) (C-A)/(B-A)
PG2.6.1: Disiplinlerarası proje sayısı	50%	0	5	7	140,00%
Açıklama	İzleme dönemi sonucu disiplinlerarası proje sayısında hedeflenen değerin üzerinde bir değere ulaşılmıştır.				
PG2.6.2: Disiplinlerarası lisansüstü program sayısı	30%	0	2	1	50,00%
Açıklama	İzleme dönemi sonucu hedeflenen değere ulaşılamamıştır.				
PG2.6.3: Disiplinlerarası temalı etkinlik (kongre, sempozyum, seminer vb.) sayısı	20%	0	2	16	800,00%
Açıklama	İzleme dönemi sonucu Disiplinlerarası temalı etkinlik (kongre, sempozyum, seminer vb.) sayısında hedeflenen değerin üzerinde bir sonuca ulaşılmıştır.				

A3	Paydaşlarla iletişim ve etkileşimin geliştirilmesi.				
H3.1	Paydaşlarla iletişim ve etkileşimi arttırmak.				
H3.1 Performansı	55,00%				
Sorumlu Birim	Rektörlük				
Performans Göstergesi	Hedefe Etkisi (%)	Plan Dönemi Başlangıç Değeri* (A)	İzleme Dönemindeki Yılsonu Hedeflenen Değer (B)	İzleme Dönemindeki Gerçekleşme Değeri (C)	Performans (%) (C-A)/(B-A)
PG3.1.1 Tanıtıcı etkinlik sayısı	25%	0	3	3	100,00%
Açıklama	İzleme dönemi sonucu tanıtıcı etkinlik 3 olup hedeflenen değere ulaşılmıştır.				
PG3.1.2 Eğitimcilerin eğitimine yönelik düzenlenen etkinlik sayısı	25%	1	2	0	-100,00%
Açıklama	İzleme dönemi sonucu eğitimcilerin eğitimine yönelik düzenlenen etkinlik sayısında hedeflenen değere ulaşılamamıştır.				
PG3.1.3 Dış paydaşlarla yapılan işbirliği/protokol sayısı	25%	10	20	24	120,00%
Açıklama	İzleme dönemi dış paydaşlarla işbirliği/protokol sayısında hedeflenen değere ulaşılmıştır.				
PG3.1.4 Danışma Kurulu Toplantı Sayısı	25%	0	1	1	100,00%
Açıklama	İzleme dönemi sonucunda gerçekleşme değeri 1 olup, yılsonu hedeflenen değere ulaşılmıştır.				

A3	Paydaşlarla iletişim ve etkileşimin geliştirilmesi.				
H3.2	Paydaşların memnuniyet düzeyini arttırmak				
H3.2 Performansı	35,30%				
Sorumlu Birim	Rektörlük				
Performans Göstergesi	Hedefe Etkisi (%)	Plan Dönemi Başlangıç Değeri* (A)	İzleme Dönemindeki Yılsonu Hedeflenen Değer (B)	İzleme Dönemindeki Gerçekleşme Değeri (C)	Performans (%) (C-A)/(B-A)
PG3.2.1 Öğrenciyi üniversitede tutma oranı	20%	95	99	92	-75,00%
Açıklama	İzleme dönemi sonucu hedeflenen değere büyük oranda gerçekleşmiştir.				
PG3.2.2 Öğretim elemanlarının memnuniyet düzeyi	25%	0	95	66,60	70,11%
Açıklama	İzleme döneminde hedeflenen değere ulaşamamıştır.				
PG3.2.3 İdari personelin memnuniyet düzeyi	20%	0	95	69,40	73,05%
Açıklama	İzleme döneminde hedeflenen değere ulaşamamıştır.				
PG3.2.4 Öğrenci memnuniyet düzeyi	25%	0	95	69	72,63%
Açıklama	İzleme döneminde hedeflenen değere ulaşamamıştır.				
PG3.2.5 Dış paydaşların üniversiteden beklenti düzeyi	10	-	90	-	0%
Açıklama	İzleme döneminde hedeflenen değere ilişkin herhangi bir ölçüm yapılmamıştır.				

A3	Paydaşlarla iletişim ve etkileşimin geliştirilmesi.				
H3.3	Paydaşlarla birlikte toplumsal duyarlılığın artırılmasında üniversite-paydaş işbirliğini geliştirmek.				
H3.3 Performansı	1512,48%				
Sorumlu Birim	Rektörlük				
Performans Göstergesi	Hedefe Etkisi (%)	Plan Dönemi Başlangıç Değeri* (A)	İzleme Dönemindeki Yılsonu Hedeflenen Değer (B)	İzleme Dönemindeki Gerçekleşme Değeri (C)	Performans (%) (C-A)/(B-A)
PG3.3.1 Topluma katkı amaçlı düzenlenen etkinlik sayısı	25%	15	30	369	2.360,00%
Açıklama	İzleme dönemi sonucu, topluma katkı amaçlı düzenlenen etkinlik sayısı hedeflenen den ileri bir sonuç vermiştir.				
PG3.3.2 Meslek edinme ve geliştirmeye yönelik sertifikalı eğitim programı sayısı	25%	86	124	8	-205,26%
Açıklama	İzleme dönemi sonucu meslek edinme ve geliştirmeye yönelik sertifikalı eğitim programı sayısı 8 olup hedeflenen değere ulaşamamıştır.				
PG3.3.3 Sosyal sorumluluk projesi sayısı	25%	10	24	0	-71,43%
Açıklama	İzleme dönemi sonucu Sosyal Sorumluluk Proje sayısında hedeflenen değere ulaşamamıştır.				
PG3.3.4 Sosyal sorumluluk projelerine katılım sayısı	25%	10	25	0	-66,67%
Açıklama	İzleme dönemi sonucu Sosyal Sorumluluk Projelerine katılım sayısında hedeflenen değere ulaşamamıştır.				

A3	Paydaşlarla iletişim ve etkileşimin geliştirilmesi.				
H3.4	Öğrencilerin sosyal ve kişisel gelişimlerini desteklemek.				
H3.4 Performansı	70,67%				
Sorumlu Birim	Rektörlük				
Performans Göstergesi	Hedefe Etkisi (%)	Plan Dönemi Başlangıç Değeri* (A)	İzleme Dönemindeki Yılsonu Hedeflenen Değer (B)	İzleme Dönemindeki Gerçekleşme Değeri (C)	Performans (%) (C-A)/(B-A)
PG3.4.1 Uluslararası değişim programlarına katılan öğrenci sayısı	25%	7	20	27	153,85%
Açıklama	İzleme dönemi sonucunda gerçekleşme değeri 27 olup, yılsonu hedeflenenden ileri bir değere ulaşılmıştır.				
PG3.4.2 Öğrenciler tarafından alınan ödül sayısı	25%	4	20	7	18,75%
Açıklama	İzleme dönemi sonucunda gerçekleşme değeri 7 olup, yılsonu hedeflenen değere ulaşamamıştır.				
PG3.4.3 Girişimcilik sertifikası alan öğrenci sayısı	25%	16	150	0	-11,94%
Açıklama	Girişimcilik sertifikasına ilişkin bir faaliyet düzenlenmediğinden ötürü izleme dönemi hedeflenen değere ulaşamamıştır.				
PG3.4.4 Girişimcilik temalı öğrenci gruplarına katılan öğrenci sayısı	25%	0	100	122	122,00%
Açıklama	İzleme dönemi sonucunda gerçekleşme değeri 122 olup, yılsonu hedeflenenden ileri bir değere ulaşılmıştır.				

A4	Kurumsal kültür ve altyapının güçlendirilmesi				
H4.1	Üniversitenin yapısal ve teknik alt yapısını güçlendirmek.				
H4.1 Performansı	-31,18 %				
Sorumlu Birim	Rektörlük				
Performans Göstergesi	Hedefe Etkisi (%)	Plan Dönemi Başlangıç Değeri* (A)	İzleme Dönemindeki Yılsonu Hedeflenen Değer (B)	İzleme Dönemindeki Gerçekleşme Değeri (C)	Performans (%) (C-A)/(B-A)
PG4.1.1 (Eğitim alanı miktarı)/ (Toplam öğrenci sayısı) oranı	25%	5,36	7	1,98	-206,10%
Açıklama	İzleme dönemi sonucunda gerçekleşme değeri 1,98 olup, Üniversitede yeni akademik birimlerin ve programların açılmasıyla Kuruma yeni katılan personel ve öğrencilerden dolayı yılsonu hedeflenen değere ulaşamamıştır.				
PG4.1.2 (Araştırma alanı miktarı)/ (Toplam öğretim elemanı sayısı) oranı	25	3,41	5	4,22	50,94%
Açıklama	İzleme dönemi sonucunda gerçekleşme değeri 4.22 olup, Üniversitede yeni akademik birimlerin ve programların açılmasıyla Kuruma yeni katılan personel ve öğrencilerden dolayı hedeflenen değere kısmen ulaşılmıştır.				
PG4.1.3 (İdari alan miktarı) / (Toplam personel sayısı) oranı	25	31,2	40	13,72	-198,64%
Açıklama	İzleme dönemi sonucunda gerçekleşme değeri 13,72 olup, idari personel sayısının az d olsa artmasına karşın kurumun mekânsal genişlemesinin sınırlı olması nedeniyle hedeflenen değere ulaşamamıştır.				
PG4.1.3 (Sosyal alan miktarı) / (Toplam öğrenci sayısı) oranı	25%	0,55	1,1	1,81	229,09%
Açıklama	İzleme dönemi içerisinde Üniversitemizde sosyal alan miktarı artırılmış olup, yıl içerisinde mezun olan öğrenciler bulunması neticesinde toplam öğrenci sayısından azalma meydana gelmiştir. Bu sebeplerden dolayı izleme dönemi sonucu hedeflenen değerden ileri bir neticeye ulaşılmıştır.				

A4	Kurumsal kültür ve altyapının güçlendirilmesi.				
H4.2	Mezunlarla iletişim ve iş birliğini güçlendirmek.				
H4.2 Performansı	0,00%				
Sorumlu Birim	Rektörlük				
Performans Göstergesi	Hedefe Etkisi (%)	Plan Dönemi Başlangıç Değeri* (A)	İzleme Dönemindeki Yıllık Hedeflenen Değer (B)	İzleme Dönemindeki Gerçekleşme Değeri (C)	Performans (%) (C-A)/(B-A)
PG4.2.1 Mezunlarla yapılan etkinlik sayısı	50%	0	8	0	0,00%
Açıklama	Mezun öğrencilere yönelik bir faaliyet düzenlenmediğinden ötürü izleme dönemi hedeflenen değere ulaşamamıştır.				
PG4.2.2 Mezun sistemine kayıtlı mezun sayısı	50%	0	3.000	0	0,00%
Açıklama	Mezun Sistemi henüz faaliyete geçmediğinden ötürü izleme dönemi hedeflenen değere ulaşamamıştır.				

A5	Yükseköğretimde eğitimin-öğretim faaliyetlerinin ulusal/uluslararası standartlara taşınması ve sürdürülebilir olmasının sağlanması				
H5.1	Farklı programlarda harmanlanmış, uzaktan veya açık lisans ve lisansüstü ders sayısı arttırmak				
H5.1 Performansı	7.914,05%				
Sorumlu Birim	Rektörlük				
Performans Göstergesi	Hedefe Etkisi (%)	Plan Dönemi Başlangıç Değeri* (A)	İzleme Dönemindeki Yılsonu Hedeflenen Değer (B)	İzleme Dönemindeki Gerçekleşme Değeri (C)	Performans (%) (C-A)/(B-A)
PG5.1.1 Harmanlanmış ders sayısı	20%	0	16	105	656,25%
Açıklama	İzleme dönemi içerisinde harmanlanmış ders sayısında hedeflenen değer çok üzerinde bir gerçekleşme değerine ulaşılmıştır.				
PG5.1.1 Uzaktan eğitimle yürütülen ders sayısı	60%	10	60	6.479	12.938,00%
Açıklama	İzleme dönemi uzaktan ders sayısında hedeflenen değer çok üzerinde bir gerçekleşme değerine ulaşılmıştır.				
PG5.1.2 Açık ders sayısı	20%	0	8	2	25,00%
Açıklama	İzleme döneminde açık ders sayısında hedeflenen değere ulaşamamıştır.				

A5	Yükseköğretimde eğitim-öğretim faaliyetlerinin ulusal/uluslararası standartlara taşınması ve sürdürülebilir olmasının sağlanması				
H5.2	Hayat boyu öğrenme kapsamında uzaktan eğitimle yürütülen programların ve sertifikaların sayısını arttırmak				
H5.2 Performansı	90,00%				
Sorumlu Birim	Rektörlük				
Performans Göstergesi	Hedefe Etkisi (%)	Plan Dönemi Başlangıç Değeri* (A)	İzleme Dönemindeki Yılsonu Hedeflenen Değer (B)	İzleme Dönemindeki Gerçekleşme Değeri (C)	Performans (%) (C-A)/(B-A)
PG5.2.1 Uzaktan eğitimle yürütülen programların sayısı	60%	2	12	22	200,00%
Açıklama	İzleme dönemi Uzaktan eğitimle yürütülen programların sayısı hedeflenen değerin çok üzerinde bir gerçekleşme değerine ulaşmıştır.				
PG5.2.2 Uzaktan eğitimle yürütülen sertifika programlarının sayısı	40%	3	7	0	-75,00%
Açıklama	İzleme döneminde hedeflenen değere ulaşamamıştır.				

IV. KURUMSAL KABİLİYET ve KAPASİTENİN DEĞERLENDİRİLMESİ

A-Üstünlükler

- Akademik ve idari birimlerinde idari yapılanma ve görevlendirmelerin büyük oranda tamamlanmış olması,
- Güçlü bir akademik kadronun mevcudiyeti,
- Genç ve dinamik bir akademik kadronun mevcudiyeti,
- Akademik ve bilimsel kültür ve tarihe sahip akademik birimler ve personelin mevcudiyeti,
- YKS’de yüksek oranda tercih edilen programlarının varlığı,
- YÖK Başkanlığının “Büyük Veri Projesi” için pilot olarak seçilen 8 üniversiteden birisi olması,
- Uzaktan Eğitim Uygulama ve Araştırma Merkezinin olması,
- Uzaktan Eğitim alanında güçlü bir deneyim ve yetkinliğe sahip olması, Sürekli Eğitim Uygulama ve Araştırma Merkezinin varlığı,
- Büyük Veri ve Yapay Zeka Koordinatörlüğü ile Dijital Dönüşüm ve Yazılım Ofisi Koordinatörlüğü gibi birimlerinin ve yetkin akademik personelinin bulunması,
- Çift anadal uygulama olanağının bulunması,
- Öğrencilere fakülte içi bölümler arası geçiş imkânının sunulması,
- Öğrencilerin ders dışı etkinliklerine önem verilmesi,
- Öğrenci sorunlarına duyarlı yönetimin varlığı,
- Öğrenciler, öğretim elemanları ve idari personelin yönetime kolaylıkla ulaşabilme imkânı,
- Yürütülen tüm süreçlere ilişkin ilgili mevzuatın varlığı,
- Yeni açılan Bilgisayar ve Bilişim Bilimleri Fakültesi ile Çarşıbaşı Meslek Yüksekokulu bünyesinde gibi yapay Zekâ Mühendisliği, Bilgisayar Mühendisliği, Yazılım Mühendisliği, Dijital Oyun Tasarımı, Bilgisayar Teknolojileri, Bilgisayar Destekli Tasarım ve Animasyon ile İnternet ve Ağ Teknolojileri alanlarında ön lisans ve lisans programlarının ve yetkin akademik personelin varlığı,

B- Zayıflıklar

- Çok sayıda (dokuz adet), dağınık yerleşke kapasitesine sahip olması,
- Tüm akademik ve idari birimlerin kendilerine uygun fiziksel mekânlarının (derslik, laboratuvar, idari ve akademik çalışma ofisleri, vb.) bulunmaması,
- Tüm akademik ve idari birimlerin kullandıkları fiziksel mekânların kapasite ve donanım bakımından yetersizliği,
- Rektörlüğe bağlı uygulama ve araştırma merkezleri, koordinatörlükler ve/veya ofislerin uygun

fiziksel mekânlarının bulunmaması,

- Akademik birimlerin büyük çoğunluğunda araştırma görevlisi kadrosunun yetersizliği veya hiç bulunmayışı,
- İdari personel (idari hizmetler, teknik hizmetler, yardımcı hizmetler, vb.) yetersizliği,
- Akademik birimlerde eğitim öğretim mekânlarının bakım onarımının yapılamaması,
- Akademik birimlerin eğitim öğretim da mekânlarında mevcut öğretim teknolojilerinin yenilenememesi,
- Akademik ve idari birimlerin kullandıkları bilişim teknolojilerinin yetersizliği ve yenilenememesi,
- Açık ve kapalı spor tesislerinin (atletizm sahası, havuz, futbol sahası, vb.) tüm yerleşkelerde dengesiz dağılımı, yetersizliği ve mevcut tesislerin bakım onarımının yenilenememesi,
- Mevcut kütüphanenin yetersizliği ve Üniversitenin geneline hizmet edecek bağımsız ve merkezi bir kütüphane binası ve imkânlarının bulunmaması,
- Tüm yerleşkelerde yemekhane tesislerinin yetersizliği,,,
- Araç varlığının (hizmet aracı, otobüs, iş makinesi, kamyon, vb.) çok yetersiz olması,
- Üniversitenin kendi geliştirdiği yerleşik bir bilgi yönetim sisteminin bulunmayışı ve kullanılan ticari bilgi yönetim sisteminin, kullanımında ve Kurum tarafından geliştirilen yazılımlara uyumunda sorunlar yaşanması,
- Akademik birimlere göre öğretim üyesi-öğrenci dağılımının dengesizliği,
- Bazı akademik birimlerde öğretim üyesi azlığı nedeniyle ders yükünün fazlalığı,
- Bazı akademik birimlerde, derslerin yürütülmesinde Üniversite dışından (Hukuk Fakültesi, Devlet Konservatuvarı, Turizm ve Otelcilik Meslek Yüksekokulu, vb.) öğretim elemanlarının görevlendirmesinin yapılması,
- Mevcut lisans programlarına göre lisansüstü (tezli yüksek lisans veya doktora) programlarının sayısının yetersiz olması,
- Gerek iç gerekse dış destekli araştırma proje sayılarıyla bilimsel araştırmaların yeterli düzeyde olmayışı,
- Disiplinlerarası programların azlığı ve disiplinlerarası çalışmaların yetersizliği,
- Bilimsel projeler ile ulusal ve uluslararası bilimsel etkinliklere katılım yönünden öğretim elemanlarına sağlanan desteklerin yetersiz olması,
- Üniversitenin iç kontrol sisteminin yapılandırılmamış olması,
- Üniversitenin çoğu yerleşkelerinde ve binalarında dezavantajlı bireylere göre fiziksel alt yapının düzenlenememesi,
- Mezun bilgi sisteminin henüz etkin olarak kullanılamaması,
- Öğretim elemanlarına yönelik eğitimcilerin eğitimi kapsamında sistematik eğitim programlarının bulunmayışı,
- İdari personele yönelik sistematik kişisel ve mesleki gelişim ve eğitim programlarının bulunmayışı,
- Üniversite genelinde gerek iç gerekse dış paydaşlarla sistematik bir iletişimin kurulamaması

(örneğin danışma kurullarının toplanamaması),

- ,
- Sosyal sorumluluk ve girişimcilik kapsamında yapılan çalışmaların yetersizliği,
- Öğrenci konseyi ve öğrenci kulüplerinin fiziksel mekânlarının bulunmayışı,
- Yabancı uyruklu öğrenci sayısının azlığı,
- Yabancı uyruklu öğretim elemanı sayısının azlığı,
- Uluslararası işbirlikleri, programlar ve projelerin yetersizliği,
- Erasmus+ hareketlilik kapsamında gelen ve giden öğrenci ve öğretim elemanı sayısının yetersizliği,
- Gerek Üniversite düzeyinde gerekse akademik birimler düzeyinde mezun derneklerinin kurulamamış olması,

C-Fırsatlar

- Ulusal ve uluslararası düzeyde tanınmış, özellikle sosyal bilimler alanında köklü bir akademik kültür ve tarihe sahip akademik birimlerin ve personelin mevcudiyeti,
- Yaş olarak genç sayılacak, dinamik bir akademik kadronun mevcudiyeti
- Trabzon'un bir eğitim, sağlık, kültür, sanat, tarih, turizm ve spor kenti olarak algılanması yönündeki kamu ve özel sektör desteği,
- Trabzon şehrinin hem yurt içi hem de yurt dışındaki öğrenciler ve aileler tarafından tercih edilen bir şehir olması,
- Trabzon'un Rusya, Kafkasya ve Orta Asya ülkeleri ile geçiş konumunda bulunması,
- Trabzon şehrinin kara, hava ve deniz yolu ulaşımı açısından ulusal ve uluslararası çeşitli ve zengin ulaşım imkânlarına sahip olması,
- Yeni bir Üniversite olarak sürekli yeni akademik birimlerin ve programların açılması ve akademik kadronun giderek daha da çeşitlenmesi ve zenginleşmesi,
- Yurt içi ve yurt dışı üniversitelerde lisansüstü eğitim yapmış ve yapmakta olan akademik personelin varlığı,
- YÖK Başkanlığının son zamanlarda Bilgisayar ve Bilişim Bilimleri alanında Yapay Zeka Mühendisliği, Yazılım Mühendisliği, Dijital Oyun Tasarımı, Bilgisayar Mühendisliği, Bilgisayar Teknolojileri, Bilgisayar Destekli Tasarım ve Animasyon gibi ön lisans ve lisans programlarının açılmasına ve desteklenmesine öncülük vermesi,

D-Tehditler

- Üniversitenin dağınık yerleşke (dokuz adet) kapasitesine sahip olması,
- Yerleşke alanlarının genişletme imkânlarının giderek azalması,
- Ulusal bazda öğretmen eğitimi politika ve uygulamalarında son yıllarda yapılan değişiklikler,
- Ulusal bazda öğretmen istihdamındaki politika ve uygulamalar,
- Yeni kurulan bir Üniversite olmasına karşın akademik (özellikle araştırma görevlisi) ve idari personel ihtiyacının istenen oranda karşılanmaması,

- Öğrenci kontenjanlarının akademik kadro kapasitesi yanında fiziki altyapı ve mali kaynaklara göre belirlenememesi,
- İstihdam eksikliği nedeniyle öğrencilerde oluşan motivasyon eksikliği,
- Bölgede büyük kamu ve özel sektör (sanayi, endüstri, turizm, vb.) kuruluşlarının bulunmaması,
- Üniversite gelirlerinden yapılan kesintilerin yüksekliği,
- Akademik ve idari personel için yeterli sayıda kamu konutlarının bulunmaması,
- Türkiye’de hemen hemen her ilde üniversitelerin bulunması nedeniyle hem öğrenci hem de personel açısından yerleşmenin artması,
- Üniversitelerarası rekabetin giderek artması,

V- ÖNERİ VE TEDBİRLER

Önerilerimiz;

- Üniversitenin faaliyetlerinde (eğitim öğretim, araştırma geliştirme, toplumsal hizmet, idari yönetim, vb.) Üniversitenin stratejik plan hedefleri ile yerel, bölgesel ve ulusal hedefler mutlaka dikkate alınmalı,
- Tüm akademik ve idari birimlere çalışma alanlarına uygun uygun fiziksel mekânların (derslik, laboratuvar, idari ve akademik çalışma ofisleri, binalar, vb.) sağlanması,
- Rektörlüğe bağlı uygulama ve araştırma merkezleri, koordinatörlükler, ofisler ile öğrenci kulüplerine uygun fiziksel mekânların sağlanması
- Üniversitede akademik ve idari personelin çalışma koşullarının (fiziksel mekân, gerekli donanım ve materyaller, vb.) iyileştirilmesi,
- Kurum içi ve kurum dışı destekli ulusal ve uluslararası proje imkânlarının artırılması amacıyla öğretim elemanlarının desteklenmesi,
- Yabancı uyruklu öğrenci sayısının arttırılması için yurt dışında tanıtım çalışmalarının yapılması,
- Öğretim elemanları ve öğrencilerin panel, konferans, kongre, sempozyum, söyleşi, gezi, sergi, konser, spor ve benzeri etkinlikleri yapmaları teşvik edilmesi ve desteklenmesi,
- Üniversitede hem öğrencilerin hem de idari ve akademik personelin çalışmalarında kullanmaları, kolay ve hızlı bilgi erişim imkânlarına sahip olabilmeleri için Üniversitenin bilgi iletişim teknolojileri kapasitesinin iyileştirilmesi,
- Üniversitenin yerleşkeleri arasında kolay erişim ve ulaşım imkânlarının oluşturulması,
- Akademik birimlerin akademik personel (özellikle araştırma görevlisi) ve idari personel (idari hizmetler, teknik hizmetler, yardımcı hizmetler, vb.) ihtiyaçlarının ivedilikle karşılanması,
- Akademik birimlerde kullanılan fiziksel eğitim öğretim mekânlarının bakım onarımının yapılması ve mevcut öğretim teknolojilerinin yenilenmesi,
- Tüm yerleşkelerin yemekhane, kantin, kültür merkezi, açık ve kapalı spor tesisleri (atletizm sahası, havuz, futbol sahası, vb.) gibi tesisler açısından iyileştirilmesi,

- Üniversitenin geneline hizmet edecek bağımsız ve merkezi bir kütüphane binası ve imkânlarının oluşturulması,
- Üniversitenin araç ihtiyacının (hizmet aracı, otobüs, iş makinesi, kamyon, vb.) karşılanması,
- Üniversitenin bütünleşik bir bilgi yönetim sistemini kullanmaya başlaması,
- Bazı akademik birimlerin (Devlet Konservatuvarı, Hukuk Fakültesi, Turizm ve Otelcilik Meslek Yüksekokulu, vb.) öğretim üyesi ihtiyacı karşılanarak kurum dışından ders görevlendirmelerini azaltılması,
- Lisansüstü (tezli yüksek lisans veya doktora) programların sayısının artırılması için ihtiyaç bulunan programlara öncelik verilerek öğretim üyesi sayısının artırılması,
- Disiplinlerarası programların açılması ve disiplinlerarası çalışmaların başlatılması için öğretim elemanlarının teşvik edilmesi ve desteklenmesi,
- Bilimsel projeler ile ulusal ve uluslararası bilimsel etkinliklere katılımın artırılması için öğretim elemanlarına sağlanan desteklerin artırılması,
- Üniversitenin iç kontrol sisteminin ivedilikle yapılandırılması için uzman akademik ve idari personel ile desteklenmesi,
- Üniversite genelinde akreditasyon kalite ve çalışmalarının yaygınlaştırılması,
- Üniversitenin yerleşkelerinde ve binalarında dezavantajlı bireylere göre fiziksel alt yapının düzenlenmesi,
- Mezun bilgi sisteminin geliştirilmesi,
- Öğretim elemanlarına yönelik eğitimcilerin eğitimi kapsamında sistematik eğitim programlarının başlatılması,
- İdari personele yönelik sistematik kişisel ve mesleki gelişim ve eğitim programlarının başlatılması,
- Üniversite genelinde gerek iç gerekse dış paydaşlarla sistematik bir iletişimin kurulması (örneğin danışma kurullarının toplanması),
- Sosyal sorumluluk ve girişimcilik çalışmalarının artırılması için öğrenciler ile akademik ve idari personelin teşvik edilmesi ve desteklenmesi,
- Üniversite bütçelerinin daha esnek yönetilmesini sağlayacak yeni bir mâli yönetim mevzuatı geliştirilmesi,

VI – EKLER

Ek-2: Üst Yöneticinin İç Kontrol Güvence Beyanı

İÇ KONTROL GÜVENCE BEYANI

Üst yönetici olarak görev ve yetkilerim çerçevesinde Trabzon Üniversitesi bütçesinin; kalkınma planına, yıllık programa, stratejik plan ve performans programı ile hizmet gereklerine uygun olarak hazırlandığını ve uygulandığını, amaç ve hedeflerin gerçekleştirilmesi ve ilgili mevzuatla düzenlenen görev ve hizmetlerin yerine getirilmesi için bütçe ile tahsis edilmiş kaynakların, planlanmış amaçlar doğrultusunda ve iyi malî yönetim ilkelerine uygun olarak kullanıldığını beyan ederim.

Bu çerçevede iç kontrol sisteminin; idarenin gelir, gider, varlık ve yükümlülüklerinin etkili, ekonomik ve verimli bir şekilde yönetilmesine, kanunlara ve diğer düzenlemelere uygun olarak faaliyet göstermesine, her türlü malî karar ve işlemlerde usulsüzlük ve yolsuzluğun önlenmesine, karar oluşturmak ve izlemek için düzenli, zamanında ve güvenilir rapor ve bilgi edinilmesine, varlıkların kötüye kullanılmasının ve israfının önlenmesine ve kayıplara karşı korunmasına ilişkin yeterli ve makul güvenceyi sağladığını bildiririm.

Bu güvence, üst yönetici olarak sahip olduğum bilgi ve değerlendirmelere, yönetim bilgi sistemlerine, iç kontrol sistemi değerlendirme raporlarına, izleme ve değerlendirme raporlarına, harcama yetkilileri ile malî hizmetler birim yöneticisi tarafından sunulan güvence beyanlarına ve denetim raporlarına dayanmaktadır.

Bu raporda yer alan bilgilerin güvenilir, tam ve doğru olduğunu beyan ederim.

(Trabzon-Akçaabat- 04.03.2025)

Prof. Dr. Emin AŞIKKUTLU
Rektör

MÂLİ HİZMETLER BİRİM YÖNETİCİSİNİN BEYANI

Malî hizmetler birim yöneticisi olarak yetkim dâhilinde;

İç kontrol sisteminin Trabzon Üniversitesinde oluşturulması, uygulanması ve geliştirilmesi çalışmalarında gerekli koordinasyonun sağlandığını, eğitim ve rehberlik hizmeti verildiğini, faaliyetlerin malî yönetim ve kontrol mevzuatı ve diğer mevzuata uygun olarak yürütüldüğünü, kamu kaynaklarının etkili, ekonomik ve verimli bir şekilde kullanılmasını temin etmek üzere iç kontrol süreçlerinin işletildiğini, uygulama sonuçlarının izlendiğini ve gerekli tedbirlerin alınması için düşünce ve önerilerimin zamanında üst yöneticiye raporlandığını beyan ederim.

Malî kanunlarla ilgili diğer mevzuatın uygulanması konusunda üst yöneticiye ve harcama yetkililerine gerekli bilgileri sağladığımı ve danışmanlık faaliyetinde bulunduğumu bildiririm.

Bu Raporunun “III/A- Malî Bilgiler” bölümünde yer alan bilgilerin güvenilir, tam ve doğru olduğunu teyit ederim. (Trabzon-Akçaabat -04.03.2025)

Veysel SAY
Strateji Geliştirme Daire Başkan

TRABZON ÜNİVERSİTESİ

Sögütlü Mahallesi, Adnan Kahveci Bulvarı- 61335
Akçaabat-Trabzon / TÜRKİYE

Tel: 0 (462) 455 10 00
Faks: 0 (462) 455 24 72



trabzonedutr



trabzonuniv



trabzonuniv

Strateji Geliştirme Daire Başkanlığı

<https://sgdb.trabzon.edu.tr>