

# TRABZON ÜNİVERSİTESİ



**2019 YILI İDARE FALİYET  
RAPORU**



## İÇİNDEKİLER

<b>I.GENEL BİLGİLER .....</b>	<b>1</b>
A-MİSYON VE MİSYON.....	4
1.Misyon .....	4
2.Vizyon .....	4
3.Temel Değerler .....	4
B.YETKİ GÖREV VE SORUMLULUKLAR.....	5
1.Üniversite Organlarımız (Rektör,Senato, Üniversite Yönetim Kurulu.....	6
C.BİRİMLERE İLİŞKİN BİLGİLER.....	11
1.Fiziksel Yapı.....	11
2.Teşkilat Yapısı.....	20
3.Bilgi ve Teknoloji Kaynakları.....	21
4.İnsan Kaynakları.....	24
5.Sunulan Hizmetler.....	30
6.Yönetim ve İç Kontrol.....	49
<b>II. FAALİYETLERE İLİŞKİN BİLGİ VE DEĞERLENDİRMELER.....</b>	<b>50</b>
A.MALİ BİLGİLERİ .....	50
A.1 Bütçe Uygulama Sonuçları.....	50
A.2 Temel Mali Tablolara İlişkin Açıklamalar.....	59
A.3 Mali Denetim Sonuçları.....	59
B. PERFORMANS BİLGİLERİ.....	59
B.1 Proje Bilgileri .....	60
B.2 Tübitak Tarafından Desteklenen Projeler .....	61
B.3 Yatırım Projeleri .....	62
<b>III. KURUMSAL KABİLİYET VE KAPASİTENİN DEĞERLENDİRİLMESİ .....</b>	<b>63</b>
A- ÜSTÜNLÜKLER.....	63
B- ZAYIFLIKLAR.....	63
C- FIRSATLAR .....	64
D- TEHDİTLER.....	64
<b>IV- ÖNERİ VE TEDBİRLER.....</b>	<b>65</b>
<b>V- EKLER.....</b>	<b>66</b>

## TABLolar DİZİNİ

Tablo 1-Trabzon Üniversitesi Akademik Birimlerinin Kuruluş Tarihleri .....	2
Tablo 2- Üniversitemiz Faal Eğitim-Öğretim Birimlerinin Yerleşkelere Dağılımı .....	11
Tablo 3- Toplam Alan/Mülkiyet Durumu .....	12
Tablo 4- Kapalı Alanların Kullanım Amacına Göre Dağılımı .....	13
Tablo 5- Eğitim Alanlarının Birimlere Göre Dağılımı .....	15
Tablo 6- Fen-Sosyal ve Kültürel Amaçlı Diğer Uygulama ve Araştırma Merkez Bina ve Tesisleri .....	16
Tablo 7- Yemekhane Kantin/Kafeteryalar .....	16
Tablo 8- Toplantı ve Konferans Salonu Sayıları .....	16
Tablo 9- Misafirhane ve Lojmanlar .....	17
Tablo 10- Spor Amaçlı Bina ve Tesisler .....	17
Tablo 11- Spor Amaçlı Bina ve Tesisler (Özet Tablo) .....	17
Tablo 12- Hizmet Alanları .....	18
Tablo 13- Genel Alanlar.....	18
Tablo 14- Özel İşletmelere Kiraya Verilen Alanların Yıllara Göre Dağılımı.....	18
Tablo 15- Kütüphane Hizmetleri .....	22
Tablo 16- Abone Olunan Bazı Kütüphane Veri Tabanları.....	22
Tablo 17- 2019 Yılı Koleksiyonunun Dağılımı .....	23
Tablo 18- Kayıtlı Kullanıcı Sayıları.....	23
Tablo 19 Taşınırılar .....	24
Tablo 20- Taşıtlı Sayıları.....	24
Tablo 21- Personel Sayıları .....	24
Tablo 22- Akademik Personelin Unvan Bazında Dağılımı .....	25
Tablo 23- Akademik Personelin Yurtiçi ve Yurt Dışı Görevlendirmeleri.....	26
Tablo 24- Yabancı Uyruklu Akademik Personel Sayısı.....	26
Tablo 25- Yabancı Uyruklu Akademik Personelin Birimlere Göre Dağılımı .....	27
Tablo 26 İdari Personelin Yıllar İtibariyle Kadro Dağılımı.....	27
Tablo 27- İdari Personelin Birimlere Göre Dağılımı .....	28
Tablo 28- Sözmeli Personel ve İşçi Sayısının Yıllar İtibariyle Dağılımı .....	29
Tablo 29- Geçici Personel .....	29
Tablo 30- 2019 Yılında Görevden Ayrılan İdari Personel .....	29
Tablo 31- 2019-2020 Eğitim-Öğretim Yılı Öğrenci Sayıları .....	30

Tablo 32- Öğrenci Kontenjanları ve Doluluk Oranları .....	31
Tablo 33- Eğitim Birimlerinin Program Listesi.....	31
Tablo 34- Yüksek Lisans ve Doktora Programları Öğrenci Sayıları .....	33
Tablo 35- Yatay ve Dikey Geçişle Gelen Öğrenci Sayılar.....	34
Tablo 36- Çift Anadal ve Yandal Programına Katılan Öğrenci Sayıları.....	34
Tablo 37- Beslenme Hizmeti.....	35
Tablo 38- Öğrenci Toplulukları Tarafından Düzenlenen Kültürel Faaliyetler .....	36
Tablo 39- Öğrenci Toplulukları.....	41
Tablo 40- Yemek Bursu Alan Öğrencilerin Akademik Birim Bazında Dağılımı.....	43
Tablo 41- Kısmi Zamanlı Çalışan Öğrenciler .....	43
Tablo 42- Spor Hizmetleri.....	44
Tablo 43- Farabi Değişim Programı Kapsamında Giden/Gelen Öğrenci Sayıları.....	45
Tablo 44- Erasmus Değişim Programı Kapsamında Giden/Gelen Öğrenci Sayıları .....	45
Tablo 45- Bilimsel Araştırma Projeleri.....	46
Tablo 46- Erasmus Değişim Programları Kapsamında Giden/Gelen Akademik ve idari Personel .....	46
Tablo 47 ÖYP Kapsamında Gelen Araştırma Görevli Sayısı .....	46
Tablo 48- Ekonomik Sınıflandırmaya Göre Bütçe Giderleri (2019 - 2020).....	51
Tablo 49- Mal ve Hizmet Alım Giderleri.....	53
Tablo 50- Bütçe Ödenek Ve Harcamalar .....	54
Tablo 51- Fonksiyonel Düzeyde Bütçe Giderleri .....	54
Tablo 52- Sermaye Giderleri.....	55
Tablo 53- Ekonomik Sınıflandırmaya Göre Bütçe Gelirleri .....	56
Tablo 54- Üniversitemiz 2019 Yılı Döner Sermaye Mizanı.....	58
Tablo 55- Yayınlarla İlgili Faaliyet Bilgileri.....	59
Tablo 56 - Proje Bilgileri .....	60
Tablo 57 - TÜBİTAK Tarafından Desteklenen Projeler .....	61
Tablo 58 - TÜBİTAK Tarafından Desteklenen Projelerin Fakültelere Göre Dağılımı.....	61
Tablo 59 - 2019 Yılında Desteklenmiş/Yıl İçinde Devam Eden/Sona Eren TÜBİTAK Projeleri.....	61
Tablo 60 - Eğitim Sektörü Projeleri.....	62

## RESİM DİZİNİ

<u>Resim 1-</u> Fatih Yerleşkesi .....	12
<u>Resim 2-</u> Eğitim Sınıflarımız. ....	15
<u>Resim 3-</u> Öğrenci Kantini 1 .....	19
<u>Resim 4-</u> Öğrenci Kantini 2. ....	19
<u>Resim 5-</u> 11.11.2019 ‘ Nefes Ol’ Ağaçlandırma Etkinliği.....	35
<u>Resim 6-</u> 11.11.2019 ‘ Nefes Ol’ Ağaçlandırma Etkinliği .....	41
<u>Resim 7-</u> Büyük Kadınlar Dünya Boks Şampiyonası’nda, 69 kilo final müsabakasında dünya şampiyonu olan Milli Sporcumuz Busenaz SÜRME NELİ .....	44
<u>Resim 8-</u> Türkiye Üniversite Sporları 2. Ligi'nde şampiyon olan Kadın Voleybol Takımımız .....	45
<u>Resim 9-</u> Türk-İslâm Bilim Geleneği ve Prof. Dr. Fuat SEZGİN konulu panel .....	60

## KISALTMALAR

AB :Avrupa Birliđi

DOKAP :Dođu Karadeniz Kalkınma Ajansı projesi

KTÜ :Karadeniz Teknik Üniversitesi

KBÖ :Kesintili Başlangıç Ödeneđi

MEB :Milli Eğitim Bakanlığı

MYO :Meslek Yüksekokulu





## SUNUŞ



18 Mayıs 2018 tarihinde kurulan Üniversitemizin temel amacı; “Aklın ve ilmin yol göstericiliğinde ve bilimsel değerler ışığında, bölgesine, ülkesine ve insanlığa hizmet etmeyi ilke edinen, rasyonel düşünceyi temel alarak farklı kültürleri yorumlayabilen, donanımlı bilim insanı ve öğrenciler yetiştirmek; bilimsel, teknolojik, kültürel ve sanatsal gelişmeye katkıda bulunacak yüksek düzeyde bilimsel çalışmalar ve araştırmalar yapmak ve bunları toplumun yararına sunmak” tır.

Bu süreçte öğrencilerimiz, idari persnelimiz ve bilim insanlarımız, Trabzon Üniversitesi ailesini ve bu ailenin en değerli öz varlıklarını oluşturmaktadırlar. Bu sürecin ilkesel çerçevesi ise; insan odaklılık, adalet ve liyakat, temel hak ve hürriyetlere saygı, Türkiye Cumhuriyeti’nin temel değerlerine bağlılık, evrensellik, bilimsel ahlak ve kurumsal kimlik, dürüstlük, şeffaflık ve hesap verebilirlik, toplam kalite yönetimi ve üretkenlik, hoşgörü ve alçak gönüllülük, özgürlük ve sorumluluk, özgüven ve disiplin, doğaya ve çevreye saygı, toplumsal sorumluluk ve paylaşım, öğrenci merkezli yönetim anlayışı, hayatboyu öğrenme gibi geniş bir yelpazeye sahip olan değerlerden meydana gelmektedir.

Mali yönetim sistemimizi yeniden düzenleyen 5018 Sayılı Kamu Mali Yönetimi ve Kontrol Kanunu ile, bütçe sürecinde mali disiplinin sağlanması, kaynakların stratejik önceliklere göre dağıtılarak performans odaklı harcanması, kaynakların etkin kullanılıp kullanılmadığının izlenmesi ve raporlanması ile hesap verme sorumluluğu ve mali saydamlığın güçlendirilmesi amaçlanmıştır. Kamu mali yönetim reformunun temel unsurlarını stratejik planlar, performans programları, performans esaslı bütçeler ve faaliyet raporları oluşturmaktadır. Stratejik planlar ve performans programları ile kamu idarelerinin temel politikaları, hedefleri ve bunlara ilişkin kaynak ihtiyacı belirlenmekte; bu belgelerde

öngörülen hedeflerin gerçekleşme bilgileri ise, faaliyet raporları ile kamuyuna açıklanmaktadır. Mali saydamlık ilkesine bağlı ve hesap verme sorumluluğuna dayalı bir yönetim anlayışının temel gereği olan faaliyet raporları, bir yandan kamuoyunu oluşturan taraflara kamu idarelerinin hedeflerini, önceliklerini ve bunlara ulaşmak için uyguladıkları politikaları öğrenme imkânını sunmakta, diğer yandan da açıklanan faaliyet bilgileri çerçevesinde hesap verebilirlik mekanizmasının çalışmasını sağlamaktadır.

Bu bağlamda stratejik yönetim anlayışıyla sahip olduğumuz kaynakları ve imkânları optimum düzeyde kullanmak suretiyle 2019 yılında Trabzon Üniversitesinde gerçekleştirdiğimiz çalışmaları karşılaştırmalı biçimde özetleyerek hazırladığımız “2019 Trabzon Üniversitesi İdare Faaliyet Raporunu” sizlerle paylaşmaktan mutluluk duyuyorum. Emek yoğun bir çalışmanın ürünü olarak kâğıda dökülen bu raporun hazırlanması sürecine katkı sağlayan ve sonuçlandıran tüm çalışma arkadaşlarıma teşekkür ediyorum, raporun iç ve dış paydaşlarımıza yararlı olmasını diliyorum.

Saygılarımla.

**Prof.Dr. Emin AŞIKKUTLU**  
**Rektör**

## I.GENEL BİLGİLER

Trabzon Üniversitesi, 18 Mayıs 2018 tarih ve 30425 sayılı Resmi Gazete’de yayımlanan 18/5/2018 tarih ve 7141 Sayılı “Yükseköğretim Kurumları Teşkilâtı Kanununda ve Yükseköğretim Kurumları Öğretim Elemanlarının Kadroları Hakkında Kanun Hükmünde Kararname ve Genel Kadro ve Usulü Hakkında Kanun Hükmünde Kararnameye Ekli Cetvellerde Değişiklik Yapılmasına Dair Kanun” ile kurulmuştur. İlgili Kanunun Ek 188. Maddesi uyarınca; Trabzon Akçaabat’da, Trabzon Üniversitesi adıyla yeni bir üniversite kurulmuştur.

Bu Üniversite;

- a) Karadeniz Teknik Üniversitesine bağlı iken bağlantısı değiştirilerek Rektörlüğe bağlanan Fatih Eğitim Fakültesi, Hukuk Fakültesi, Güzel Sanatlar Fakültesi, İlahiyat Fakültesi, İletişim Fakültesi, Karadeniz Teknik Üniversitesine bağlı Beden Eğitimi ve Spor Yüksekokulunun fakülteye dönüştürülmesi ve adı ile bağlantısının değiştirilmesi ile oluşturulan ve Rektörlüğe bağlanan Spor Bilimleri Fakültesi ile Rektörlüğe bağlı olarak yeni kurulan İktisadi, İdari ve Sosyal Bilimler Fakültesinden,
- b) Karadeniz Teknik Üniversitesine bağlı iken bağlantısı değiştirilerek Rektörlüğe bağlanan Uygulamalı Bilimler Yüksekokulu ile Devlet Konservatuvarından,
- c) Karadeniz Teknik Üniversitesine bağlı iken bağlantısı değiştirilerek Rektörlüğe bağlanan Beşikdüzü Meslek Yüksekokulu, Şalpazarı Meslek Yüksekokulu, Turizm ve Otelcilik Meslek Yüksekokulu, Tonya Meslek Yüksekokulu ile Vakfikebir Meslek Yüksekokulundan,
- ç) Karadeniz Teknik Üniversitesine bağlı Eğitim Bilimleri Enstitüsünün adı ve bağlantısı değiştirilerek Rektörlüğe bağlanan Lisansüstü Eğitim Enstitüsünden oluşur.

Trabzon Üniversitesi kuruluşundan itibaren hızla büyümeye devam etmiş; bu bağlamda yeni fakülteler, yüksekokullar ve meslek yüksekokulları kurulmuş ve yeni bölümler açılmıştır. Üniversitemiz, hâlihazırda 1 enstitü, 7 fakülte, 1 devlet konservatuvarı, 1 yüksekokul, 5 meslek yüksekokulu ve 7 uygulama ve araştırma merkezi ile her geçen gün biraz daha büyümeye ve gelişmeye devam etmektedir.

**Tablo 1-Trabzon Üniversitesi Akademik Birimlerinin Kuruluş Tarihleri**

Birim Adı	Kuruluş Tarihi	Açıklama	
Enstitü	Lisansüstü Eğitim Enstitüsü	01.02.2010 tarihli ve 2010/103 sayılı Bakanlar Kurulu Kararı ile Üniversiteye bağlı olarak Eğitim Bilimleri Enstitüsü kurulmuştur.	18.05.2018 tarihli ve 30425 sayılı Resmi Gazetede yayımlanan 7141 sayılı kanun ile bağlantısı değiştirilerek Trabzon Üniversitesi Rektörlüğüne bağlanması ve adı değişerek Lisansüstü Eğitim Enstitüsü kurulmuştur.
FAKÜLTELER	Fatih Eğitim Fakültesi	Fatih Eğitim Fakültesi'nin çekirdeğini 1963-1964 eğitim-öğretim yılında açılan iki yıllık Fatih Eğitim Enstitüsü oluşturur.	1978 yılında eğitim süresi dört yıla çıkarılarak Fatih Yüksek Öğretmen Okulu adını almıştır. 11.11.1981 tarih ve 2547 sayılı kanun hükmünde kararname ile "Fatih Eğitim Fakültesi" adıyla KTÜ bünyesine alınmıştır.18.05.2018 tarihli ve 30425 sayılı Resmi Gazetede yayımlanan 7141 sayılı kanun ile Trabzon Üniversitesi'ne bağlanmıştır.
	Güzel Sanatlar Fakültesi	KTÜ Rektörlüğüne bağlı olarak Milli Eğitim Bakanlığının 02.01.2004 tarihli ve 44 sayılı yazısı üzerine, 28.03.1983 tarihli ve 2809 sayılı Kanunun değişik ek 30 uncu maddesine göre, Bakanlar Kurulu'nca 16/02/2004 tarihinde kararlaştırılmıştır.	18.05.2018 tarihli ve 30425 sayılı Resmi Gazetede yayımlanan 7141 sayılı kanun ile Trabzon Üniversitesi'ne bağlanmıştır.
	Hukuk Fakültesi	10.09.2007 tarihli ve 2007/12968 sayılı Bakanlar Kurulu Kararı ile Karadeniz teknik Üniversitesi'ne bağlı olarak kurulmuştur.	18.05.2018 tarihli ve 30425 sayılı Resmi Gazetede yayımlanan 7141 sayılı kanun ile Trabzon Üniversitesi'ne bağlanmıştır.
	İlahiyat Fakültesi	KTÜ Senatosu'nun 25.12.2009 tarihli teklifi ve Yüksek Öğretim Genel Kurulu'nun 04.02.2010 tarihli onayı, Millî Eğitim Bakanlığının 11.05.2010 tarihli ve 7934 sayılı yazısı ve Bakanlar Kurulu'nun 24.05.2010 tarihli ve 2010/502 sayılı kararı kurulmuş ve 01 Temmuz 2010 tarihli ve 27628 sayılı Resmî Gazete'de yayımlanmıştır.	18.05.2018 tarihli ve 30425 sayılı Resmi Gazetede yayımlanan 7141 sayılı kanun ile Trabzon Üniversitesi'ne bağlanmıştır.
	İletişim Fakültesi	KTÜ Rektörlüğü'nün talebi üzerine, YÖK ve MEB'in (09.06.2003 gün ve 14407 sayılı yazısı ile) uygun bulması sonucu, "28.03.1983 Tarihli ve 2809 Sayılı Kanunun Değişik Ek 30. Maddesine göre Bakanlar Kurulunca, 17.06.2003 tarihinde alınan kararla (Karar sayısı: 2003/5782) kurulmuştur.	18.05.2018 tarihli ve 30425 sayılı Resmi Gazetede yayımlanan 7141 sayılı kanun ile Trabzon Üniversitesi'ne bağlanmıştır.
	Spor Bilimleri Fakültesi	KTÜ Beden Eğitimi ve Spor Yüksekokulu, Milli Eğitim Bakanlığının 17.04.2006 tarih ve 8520	18.05.2018 tarihli ve 30425 sayılı Resmi Gazetede yayımlanan 7141 sayılı kanun ile bağlantısı değiştirilerek Trabzon Üniversitesi

		sayılı yazısı üzerine, 28.03.1983 tarih ve 2809 sayılı Kanunun ek 30'uncu maddesine göre, Bakanlar Kurulu'nun 20.04.2006 tarih ve 10382 sayılı kararı ile kurulmuş ve 10.05.2006 tarih ve 26164 sayılı Resmi Gazetede yayımlanmıştır.	Rektörlüğüne bağlanması ve adı geçen Yüksekokul kapatılarak Spor Bilimleri Fakültesi kurulmuştur.
	İktisadi, İdari ve Sosyal Bilimler Fakültesi	18.05.2018 tarihli ve 30425 sayılı Resmi Gazetede yayımlanan 7141 sayılı kanun ile kurulmuştur.	
	<b>Konseratuvar</b>	Konservatuvar, Karadeniz Teknik Üniversitesine bağlı olarak 2003 yılında kurulmuştur.	18.05.2018 tarihli ve 30425 sayılı Resmi Gazetede yayımlanan 7141 sayılı kanun ile Trabzon Üniversitesi'ne bağlanmıştır.
<b>Yüksek oku</b>	Uygulamalı Bilimler Yüksekokulu	18.05.2018 tarihli ve 30425 sayılı Resmi Gazetede yayımlanan 7141 sayılı kanun ile kurulmuştur.	
<b>Meslek Yüksekokulları</b>	Beşikdüzü MYO	10.11.1992 tarihinde kurulmuştur.	18.05.2018 tarihli ve 30425 sayılı Resmi Gazetede yayımlanan 7141 sayılı kanun ile Trabzon Üniversitesi'ne bağlanmıştır.
	Şalpazarı MYO	KTÜ Rektörlüğü'nün teklifi ve Yükseköğretim Genel Kurulunun 11.01.2018 tarihli toplantısında 2547 Sayılı Kanunun 2880 Sayılı Kanunla değişik 7/d-2 maddesi uyarınca kurulmuştur	18.05.2018 tarihli ve 30425 sayılı Resmi Gazetede yayımlanan 7141 sayılı kanun ile Trabzon Üniversitesi'ne bağlanmıştır.
	Tonya MYO	KTÜ Rektörlüğü'nün teklifi 28.03.2013 tarihli Yükseköğretim Genel Kurul toplantısında incelenmiş ve 2547 Sayılı Kanunun 2880 Sayılı Kanunla değişik 7/d-2 maddesi uyarınca uygun görülerek kurulmuştur.	18.05.2018 tarihli ve 30425 sayılı Resmi Gazetede yayımlanan 7141 sayılı kanun ile Trabzon Üniversitesi'ne bağlanmıştır.
	Turizm ve Otelcilik MYO	KTÜ Turizm Ve Otelcilik Meslek Yüksekokulu 2547 sayılı Yükseköğretim Yasasının 2880 sayılı kanununun 7/d-2 ve 7/h maddeleri uyarınca 10.09.2003 tarih 1852/019205 sayı ile 2003 yılında kurulmuştur.	18.05.2018 tarihli ve 30425 sayılı Resmi Gazetede yayımlanan 7141 sayılı kanun Trabzon Üniversitesi'ne bağlanmıştır.
	Vakfikebir MYO	2005 yılında KTÜ bünyesinde kurulmuştur.	18.05.2018 tarihli ve 30425 sayılı Resmi Gazetede yayımlanan 7141 sayılı kanun ile Trabzon Üniversitesi'ne bağlanmıştır.

## **A. Misyon ve Vizyon**

### **1. Misyon**

Evrensel deęerler ve bilimsel ilkeler ışığında eğitim-öğretim yapan; bilim, kültür, spor, sanat vb. alanlarda araştırma ve geliştirme faaliyetleriyle nitelikli ürün ve hizmetler üreten; insani, ilmi ve mesleki açıdan yüksek karakterli ve üstün nitelikli bireyler yetiştirmek suretiyle insanlığın barış ve huzur içinde kalkınmasına katkıda bulunan bir kurumdur.

### **2. Vizyon**

Evrensel deęerler ve ilkeler ışığında sunduęu kaliteli yüksek eğitim öğretim hizmetleri, yaptıęı nitelikli araştırma ve geliştirme faaliyetleri ve oluřturduęu düzeyli eğitim, kültür, sanat ve spor ortamı sayesinde yetiřtirdięi insani, ilmi ve mesleki açıdan yüksek karakterli ve üstün nitelikli bireyler ile tercih edilen saygın bir üniversite olmaktır.

### **3. Temel Deęerler**

- Adalet ve liyakat
- Temel hak ve hürriyetlere saygı
- Türkiye Cumhuriyeti'nin temel deęerlerine baęlılık
- Evrensellik
- Bilimsel ahlak ve kurumsal kimlik
- Dürüstlük, řeffaflık ve hesap verebilirlik
- Toplam kalite yönetimi ve üretkenlik
- Hořgörü ve alçak gönüllülük
- Özgürlük ve sorumluluk
- Özgüven ve disiplin
- Doğaya ve çevreye saygı
- Toplumsal sorumluluk ve paylaşım
- Öğrenci merkezli yönetim anlayışı
- Hayat boyu öğrenme

## **B. Yetki, Görev ve Sorumluluklar**

Üniversitelerin kuruluşu ve görevleri, Anayasa'mızın 130'uncu maddesi ve 2547 sayılı Yükseköğretim Kanunu'nun 3'üncü maddesinin (c), (d) bendinde ve 12'nci maddesinde belirlenmiştir. Buna göre;

Anayasa'mızın 130'uncu maddesinde;

“Çağdaş eğitim-öğretim esaslarına dayanan bir düzen içinde milletin ve ülkenin ihtiyaçlarına uygun insan gücü yetiştirmek amacı ile; ortaöğretime dayalı çeşitli düzeylerde eğitim-öğretim, bilimsel araştırma, yayım ve danışmanlık yapmak, ülkeye ve insanlığa hizmet etmek üzere çeşitli birimlerden oluşan kamu tüzel kişiliğine ve bilimsel özerkliğe sahip üniversiteler devlet tarafından kanunla kurulur.

Kanunda gösterilen usul ve esaslara göre, kazanç amacına yönelik olmamak şartı ile vakıflar tarafından, devletin gözetim ve denetimine tabi yükseköğretim kurumları kurulabilir...” denilmektedir.

Yükseköğretim Kurumları ve Üniversitelerin tanımı ise 2547 sayılı Kanun'un 3'üncü maddesinin (c) ve (d) fıkralarında yapılmıştır.

2547 Sayılı Kanun'un Yükseköğretim Kurumlarının görevleri başlıklı 12'nci maddesinde de;

“Bu kanundaki amaç ve ana ilkelere uygun olarak yükseköğretim kurumlarının görevleri;

**a)** Çağdaş uygarlık ve eğitim-öğretim esaslarına dayanan bir düzen içinde, toplumun ihtiyaçları ve kalkınma planları ilke ve hedeflerine uygun ve ortaöğretime dayalı çeşitli düzeylerde eğitim-öğretim, bilimsel araştırma, yayım ve danışmanlık yapmak,

**b)** Kendi ihtisas gücü ve maddi kaynaklarını rasyonel, verimli ve ekonomik şekilde kullanarak, milli eğitim politikası ve kalkınma planları ilke ve hedefleri ile Yükseköğretim Kurulu tarafından yapılan plan ve programlar doğrultusunda, ülkenin ihtiyacı olan dallarda ve sayıda insan gücü yetiştirmek,

**c)** Türk toplumunun yaşam düzeyini yükseltici ve kamuoyunu aydınlatıcı bilim verilerini söz, yazı ve diğer araçlarla yaymak,

**d)** Örgün, yaygın, sürekli ve açık eğitim yoluyla toplumun özellikle sanayileşme ve tarımda modernleşme alanlarında eğitilmesini sağlamak,

e) Ülkenin bilimsel, kültürel, sosyal ve ekonomik yönlerde ilerlemesini ve gelişmesini ilgilendiren sorunlarını, diğer kuruluşlarla işbirliği yaparak, kamu kuruluşlarına önerilerde bulunmak suretiyle öğretim ve araştırma konusu yapmak, sonuçlarını toplumun yararına sunmak ve kamu kuruluşlarınca istenecek inceleme ve araştırmaları sonuçlandırarak düşüncelerini ve önerilerini bildirmek,

f) Eğitim-öğretim ve seferberliği içinde örgün, yaygın, sürekli ve açık eğitim hizmetini üstlenen kurumlara katkıda bulunacak önlemleri almak,

g) Yörelerindeki tarım ve sanayinin gelişmesine ve ihtiyaçlarına uygun meslek elemanlarının yetişmesine ve bilgilerinin gelişmesine katkıda bulunmak, sanayi, tarım ve sağlık hizmetleri ile diğer hizmetlerde modernleşmeyi, üretimde artışı sağlayacak çalışma ve programlar yapmak, uygulamak ve yapılanlara katılmak, bununla ilgili kurumlarla işbirliği yapmak ve çevre sorunlarına çözüm getirici önerilerde bulunmak,

h) Eğitim teknolojisini üretmek, geliştirmek, kullanmak, yaygınlaştırmak,

ı) Yükseköğretimin uygulamalı yapılmasına ait eğitim-öğretim esaslarını geliştirmek, döner sermaye işletmelerini kurmak, verimli çalıştırmak ve bu faaliyetlerin geliştirilmesine ilişkin gerekli düzenlemeleri yapmaktır.” şeklinde belirtilmiştir.

## **Üniversite Organlarımız (Rektör, Senato, Üniversite Yönetim Kurulu)**

### **Rektör:**

5018 sayılı Kanunla birlikte Türkiye’de Kamu Mali Yönetimi ve Kontrolü alanında kamu kaynaklarının etkin, ekonomik ve verimli kullanılması konusunda reform niteliğinde önemli bir değişim süreci yaşanmaktadır. Bu değişimin en önemli unsuru 1927 yılından itibaren uygulanan ve Mali Anayasa niteliğinde olan 1050 sayılı Muhasebe-i Umumiye Kanunu’nun yürürlükten kaldırılarak 5018 sayılı Kamu Mali Yönetimi ve Kontrol Kanunu’nun yürürlüğe konulmasıdır.

Yeni Mali Yönetim ve Kontrol Sistemi, hizmeti üreten kamu birimlerinde yönetim sorumluluğu esas alınarak kurulmuş olup, üst yöneticilere sistemin kurulması, izlenmesi, geliştirilmesi ve değerlendirilmesi hususlarında önemli görev ve sorumluluklar yüklemiştir. Bu açıklamalar doğrultusunda;



Rektör'ün, 2547 Sayılı Kanun ve 5018 Sayılı Kanun'da belirtilen yetki, görev ve sorumlulukları aşağıda belirtilmektedir.

**2547 Sayılı Kanuna göre:**

- Üniversite kurullarına başkanlık etmek, yükseköğretim üst kuruluşlarının kararlarını uygulamak, üniversite kurullarının önerilerini inceleyerek karara bağlamak ve üniversiteye bağlı kuruluşlar arasında düzenli çalışmayı sağlamak,
- Her eğitim - öğretim yılı sonunda ve gerektiğinde üniversitenin eğitim öğretim, bilimsel araştırma ve yayım faaliyetleri hakkında Üniversitelerarası Kurula bilgi vermek,
- Üniversitenin yatırım programlarını, bütçesini ve kadro ihtiyaçlarını, bağlı birimlerinin ve üniversite yönetim kurulu ile senatonun görüş ve önerilerini aldıktan sonra hazırlamak ve Yükseköğretim Kuruluna sunmak,
- Gerekli gördüğü hallerde üniversiteyi oluşturan kuruluş ve birimlerde görevli öğretim elemanlarının ve diğer personelin görev yerlerini değiştirmek veya bunlara yeni görevler vermek,
- Üniversitenin birimleri ve her düzeydeki personeli üzerinde genel gözetim ve denetim görevini yapmak,
- Bu kanun ile kendisine verilen diğer görevleri yapmak.

18.05.2018 tarihli ve 30425 sayılı Resmi Gazetede yayımlanan 7141 sayılı kanun ile bağlantısı değiştirilerek Trabzon Üniversitesi Rektörlüğüne bağlanması ve adı geçen Yüksekokul kapatılarak Spor Bilimleri Fakültesi kurulmuştur.

Üniversitenin ve bağlı birimlerinin öğretim kapasitesinin rasyonel bir şekilde kullanılmasında ve geliştirilmesinde, öğrencilere gerekli sosyal hizmetlerin sağlanmasında, gerektiği zaman güvenlik önlemlerinin alınmasında, eğitim - öğretim, bilimsel araştırma ve yayım faaliyetlerinin devlet kalkınma plan, ilke ve hedefleri doğrultusunda planlanıp yürütülmesinde, bilimsel ve idari gözetim ve denetimin yapılmasında ve bu görevlerin alt birimlere aktarılmasında, takip ve kontrol edilmesinde ve sonuçlarının alınmasında birinci derecede yetkili ve sorumludur.

**5018 sayılı Kamu Mali Yönetimi ve Kontrol Kanununa göre:**

5018 sayılı Kanun'un 11'inci maddesine göre Rektörler Üniversitelerde Üst Yönetici sıfatı ile; İdarelerinin stratejik planlarının ve kurumun stratejik plan ve performans hazırlanması ve uygulanmasından, bütçelerinin kalkınma planına, yıllık programlara, hedefleri ile hizmet gereklerine uygun olarak sorumlulukları altındaki kaynakların etkili, ekonomik ve verimli şekilde elde edilmesi ve kullanımını sağlamaktan, kayıp ve kötüye kullanımının önlenmesinden,

Mali yönetim ve kontrol sisteminin işleyişinin gözetilmesi, izlenmesinden, Kanunlar ile Cumhurbaşkanlığı kararnamelerinde belirtilen görev ve sorumlulukların yerine getirilmesinden Bakana karşı sorumludurlar.

Üst yöneticiler, bu sorumluluğun gereklerini harcama yetkilileri, mali hizmetler birimi ve iç denetçiler aracılığıyla yerine getirirler.

**Senato:**

**Senato**'nun yetki, görev ve sorumlulukları 2547 sayılı Kanun'un 14'üncü maddesinde belirtilmiştir.

- a) **Kuruluş ve işleyişi:** Senato, rektörün başkanlığında rektör yardımcıları, dekanlar ve her fakülteden fakülte kurullarınca üç yıl için seçilecek birer öğretim üyesi ile rektörlüğe bağlı enstitü ve yüksekokul müdürlerinden teşekkül eder.

Senato, her eğitim-öğretim yılı başında ve sonunda olmak üzere yılda en az iki defa toplanır.

Rektör gerekli gördüğü hallerde senatoyu toplantıya çağırır.

- b) **Görevleri:** Senato, üniversitenin akademik organı olup aşağıdaki görevleri yapar:

- Üniversitenin eğitim-öğretim, bilimsel araştırma ve yayım faaliyetlerinin esasları hakkında karar almak,
- Üniversitenin bütününe ilgilendiren kanun ve yönetmelik taslaklarını hazırlamak veya görüş bildirmek,
- Rektörün onayından sonra Resmi Gazete 'de yayımlanarak yürürlüğe girecek olan üniversite veya üniversitenin birimleri ile ilgili yönetmelikleri hazırlamak,
- Üniversitenin yıllık eğitim-öğretim programını ve takvimini inceleyerek karara bağlamak,

- Bir sınava baęlı olmayan fahri akademik unvanlar vermek ve fakülte kurullarının bu konudaki önerilerini karara bağlamak,
- Fakülte kurulları ile Rektörlüğe baęlı enstitü ve yüksekokul kurullarının kararlarına yapılacak itirazları inceleyerek karara bağlamak,
- Üniversite Yönetim kuruluna üye seçmek,
- Bu kanunla kendisine verilen dięer görevleri yapmak.

**Üniversite Yönetim Kurulu**'nun yetki, görev ve sorumlulukları 2547 sayılı Kanun'un 15'inci maddesinde belirtilmiştir.

**a) Kuruluş ve işleyişi:** Üniversite Yönetim Kurulu; rektörün başkanlığında dekanlardan, üniversiteye baęlı deęişik öğretim birim ve alanları temsil edecek şekilde senatoca 4 yıl için seçilecek 3 profesörden oluşur.

Rektör gerektiğinde Yönetim Kurulunu toplantıya çağırır.

Rektör yardımcıları oy hakkı olmaksızın yönetim kurulu toplantılarına katılabilirler.

**b) Görevleri:** Üniversite Yönetim Kurulu idari faaliyetlerde rektöre yardımcı bir organ olup, aşağıdaki görevleri yapar:

- Yükseköğretim üst kuruluşları ile senato kararlarının uygulanmasında, belirlenen plan ve programlar doğrultusunda rektöre yardım etmek,
- Faaliyet plan ve programlarının uygulanmasını sağlamak; Üniversiteye baęlı birimlerin önerilerini dikkate alarak yatırım programını, bütçe tasarısı taslağını incelemek ve kendi önerileri ile birlikte rektörlüğe sunmak,
- Üniversite yönetimi ile ilgili rektörün getireceęi konularda karar almak,
- Fakülte, enstitü ve yüksekokul yönetim kurullarının kararlarına yapılacak itirazları inceleyerek kesin karara bağlamak,
- Bu kanun ile verilen dięer görevleri yapmak

**Fakülte Organlarımız;**

- Dekan (Yetki, görev ve sorumlulukları 2547 sayılı Kanun'un 16-b maddesinde belirtilen dekan, aynı zamanda fakültenin harcama yetkilisidir.)

- Fakülte Kurulu (Yetki, görev ve sorumlulukları 2547 sayılı Kanun'un 17'inci maddesinde belirtilmiştir.)

- Fakülte Yönetim Kurulu (Yetki, görev ve sorumlulukları 2547 sayılı Kanun'un 18'inci maddesinde belirtilmiştir.)

#### **Enstitü Organlarımız;**

- Enstitü Müdürü,
- Enstitü Kurulu,
- Enstitü Yönetim Kuruludur.

Yetki, görev ve sorumlulukları 2547 sayılı Kanun'un 19'uncu maddesinde belirtilmiştir. Enstitü Müdürü aynı zamanda enstitünün harcama yetkilisidir.

#### **Yüksekokul Organlarımız;**

- Yüksekokul Müdürü
- Yüksekokul Kurulu
- Yüksekokul Yönetim Kurulu

Yetki, görev ve sorumlulukları 2547 sayılı Kanun'un 20'nci maddesinde belirtilmiştir. Yüksekokul Müdürü aynı zamanda yüksekokulun harcama yetkilisidir.

Her fakültede dekana bağlı ve fakülte idari yönetiminin başında bir fakülte sekreteri, her enstitüde enstitü müdürüne bağlı enstitü sekreteri, her yüksekokulda da yüksekokul müdürüne bağlı bir yüksekokul sekreteri bulunmaktadır.

#### **İdari Yönetim**

2547 sayılı Kanun'a göre İdari yönetimin başı Genel Sekreterdir. Genel Sekretere bağlı Genel Sekreter Yardımcıları, Daire Başkanlıkları, Hukuk Müşavirliği, 657 sayılı Devlet Memurları Kanunu'na tabi memurlar ve diğer görevliler bulunmaktadır. Ayrıca Üniversitemizde; 5018 sayılı Kanun'a göre İç Denetim Birim Başkanlığı ve Strateji Geliştirme Daire Başkanlığı oluşturulmuştur.

## C.BİRİMLERE İLİŞKİN BİLGİLER

### Fiziksel Yapı

Üniversitemiz Fatih, KTÜ (Hukuk Fakültesi), Çimenli, Akçaabat, Vakfikebir, Beşikdüzü, Tonya, Şalpazarı yerleşkelerinde 7 Fakülte, 1 Konservatuar, 1 Enstitü, 1 Yüksekokul ve 5 Meslek Yüksekokulundan oluşmaktadır.

### 1.01 Taşınmazlar

#### 1.01.1 : Üniversitemiz Faal Eğitim-Öğretim Birimlerinin Yerleşkelere Dağılımı

Tablo 2. Üniversitemiz Faal Eğitim-Öğretim Birimlerinin Yerleşkelere Dağılımı

	Eğitim Birimi	Bulunduğu Yer
<b>ENSTİTÜLER</b>	Lisansüstü Eğitim Enstitüsü	Fatih Yerleşkesi
<b>FAKÜLTELER</b>	Fatih Eğitim Fakültesi	Fatih Yerleşkesi
	Güzel Sanatlar Fakültesi	Akçaabat Merkez
	Hukuk Fakültesi	Kanuni Yerleşkesi
	İktisadi, İdari Ve Sosyal Bilimler Fakültesi	Fatih Yerleşkesi
	İlahiyat Fakültesi	Trabzon Çimenli Mah.
	İletişim Fakültesi	Fatih Yerleşkesi
<b>YÜKSEKOKULLAR</b>	Spor Bilimleri Fakültesi	Fatih Yerleşkesi
	Uygulamalı Bilimler Yüksekokulu	Fatih Yerleşkesi
<b>MESLEK YÜKSEK OKULU</b>	Vakfikebir M.Y.O.	Vakfikebir Merkez
	Beşikdüzü M.Y.O.	Beşikdüzü Merkez
	Tonya M.Y.O.	Tonya Merkez
	Şalpazarı M.Y.O.	Şalpazarı Merkez
	Turizm Ve Otelcilik M.Y.O.	Fatih Yerleşkesi
<b>DEVLET KONSERVETUARI</b>	Devlet Konservetuarı	Fatih Yerleşkesi

Üniversitemiz mülkiyet ve kullanım durumuna göre toplam **279.827,67** m<sup>2</sup> arsa/arazi alanına sahiptir.

Bu alanın %72,31'i Üniversitemiz adına, %19,02'u de Hazine adına ve %8,67 diğer kurumlar adına kayıtlıdır. Üniversitemiz arsa/arazi alanlarının %75,55'i (Merkez) Fatih Yerleşkesinde bulunmaktadır.

Kalan kısmın %24,45' i diğer yerleşkeler ve ilçelerdeki arsa/arazi alanlarımızı oluşturmaktadır.

## 1.01.2 : Toplam Alan/Mülkiyet Durumu

**Tablo 3. Toplam Alan/Mülkiyet Durumu**

Yerleşke Adı	Mülkiyet Durumu (m <sup>2</sup> )			2019 Yılı
	Üniversite	Hazine	Diğer	Toplam Alan (m <sup>2</sup> )
(Merkez) Fatih Yerleşkesi	158.196,31	53.201,87	-	211.398,18
Hukuk Fakültesi KTÜ. Merkez Yerleşkesi	-	-	24.300,00	24.300,00
İlahiyat Fakültesi Çimenli Mahallesi Yerleşkesi	29.861,26	-	-	29.861,26
Vakfikebir MYO. Vakfikebir Yerleşkesi	4.191,36	-	-	4.191,36
Tonya MYO. Tonya Yerleşkesi	1.828,77	-	-	1.828,77
Beşikdüzü MYO. Beşikdüzü Yerleşkesi	6.046,10	-	-	6.046,10
Şalpaazarı MYO. Şalpaazarı Yerleşkesi	2.202,03	-	-	2.202,03
<b>TOPLAM</b>	<b>202.325,83</b>	<b>53.201,87</b>	<b>39.179,42</b>	<b>279.827,67</b>



**Resim 1. Fatih Yerleşkesi**

### 1.01.3: Kapalı Alanların Kullanım Amacına Göre Dağılımı

**Tablo 4. Kapalı Alanların Kullanım Amacına Göre Dağılımı**

Yerleşke Adı	Hizmet Alanı (m <sup>2</sup> )								Toplam Hizmet Alanı
	Eğitim	Sağlık	Barınma	Beslenme	Kültür	Spor	Bil. Tek. Arş.	Diğer	
Rektörlük Binası Fatih Yerleşkesi								2.438,95	2.438,95
Rektörlük Binası Ek (Enstitü-Yemekhane)								2.201,00	2.201,00
Fatih Eğitim Fakültesi Dekanlığı								1.030,30	1.030,30
Kongre ve Kültür Merkezi (Oditoryum) Fatih Yerleşkesi					1.416,78				1.416,78
A Blok Fatih Yerleşkesi	5.579,35								5.579,35
B Blok Fatih Yerleşkesi	5.378,06								5.378,06
C Blok Fatih Yerleşkesi	3.235,08								3.235,08
D Blok Fatih Yerleşkesi	2.946,50								2.946,50
E Blok Spor Bilimleri Fakültesi (İdari Bina) Fatih Yerleşkesi	1.212,72								1.212,72
Spor Bilimleri Fakültesi (Spor-Eğitim Salon Binası Fatih Yerleşkesi)						4.605,19			4.605,19
F Blok Fatih Yerleşkesi	3.073,10								3.073,10
Obam Kantin F. Yerleşkesi				688,78-					688,78
Kırmızı Kantin Fatih Yerleşkesi				418,42					418,42
İletişim Fakültesi Fatih Yerleşkesi	3.424,00								3.424,00
İletişim Fakültesi Dekanlığı								419,66	419,66
Güzel Sanatlar Fakültesi Akçaabat Yerleşkesi								698,06	698,06
Güzel Sanatlar Fakültesi Akçaabat Yerleşkesi	3.503,59								3.503,59
Hukuk Fakültesi KTÜ. Merkez Kanuni Yerleşkesi	24.300,00								24.300,00
İlahiyat Fakültesi Dekanlık Çimenli Mahallesi Yerleşkesi								1.385,73	1.385,73
İlahiyat Fakültesi Öğrenci Hizmet Binası Çimenli Mahallesi Yerleşkesi	10.861,74							-	10.861,74

1 Nolu İdari Personel Lojmanı Fatih Yerleşkesi			410,00						410,00
2 Nolu İdari Personel Lojmanı Fatih Yerleşkesi			410,00						410,00
61-A Nolu Aile Lojmanı Fatih Yerleşkesi			1.419,00						1.419,00
61-B Nolu Aile Lojmanı Fatih Yerleşkesi			1.419,00						1.419,00
63 Nolu Bekarlar Lojmanı Fatih Yerleşkesi			1.280,00						1.280,00
65 Nolu Bekarlar Lojmanı Fatih Yerleşkesi			960,00						960,00
Vakfikebir MYO.(İdari Bina Vakfikebir Yerleşkesi								613,80	613,80
Vakfikebir MYO.(Öğrenci Hizmet Binası) Vakfikebir Yerleşkesi	3.577,56								3.577,56
Tonya MYO.Tonya Yerleşkesi	1.828,77								1.828,77
Beşikdüzü MYO. (A Blok) Beşikdüzü Yerleşkesi	1.283,29								1.283,29
Beşikdüzü MYO. (B Blok) Beşikdüzü Yerleşkesi	2.234,81								2.234,81
Beşikdüzü MYO. (Soyunma Odaları) Beşikdüzü Yerleşkesi						240,00			240,00
Şalpaazarı MYO. Şalpaazarı Yerleşkesi								2.202,03	2.202,03
Yurt Müdürlüğü Binası Fatih Yerleşkesi								320,00	320,00
<b>TOPLAM</b>	<b>72.438,57</b>		<b>5.898,00</b>	<b>1.107,20</b>	<b>1.416,78</b>	<b>4.845,19</b>		<b>11.309,53</b>	<b>97.015,27</b>



## 1.02. Eğitim Alanları

### 1.02.1 : Eğitim Alanları Sayıları

Tablo 5. : Eğitim Alanlarının Birimlere Göre Dağılımı

Eğitim Alanları		Amfi	Sınıf	Eğitim Laboratuvarı	Araştırma Laboratuvarı	Bilgisayar Laboratuvarı
Fakülteler	Sayı (Adet)	11	101	18		
	Kapasite (Kişi)	50-100	30-60	30-60		
	Alan (m <sup>2</sup> )	1.678,10	19.354,31	1.232,59		
Konservatuvar	Sayı (Adet)		2			
	Kapasite (Kişi)		30-60			
	Alan (m <sup>2</sup> )		100			
Meslek Yüksekokulu	Sayı (Adet)		32	6		
	Kapasite (Kişi)		30-60	30-60		
	Alan (m <sup>2</sup> )		2.480,67	309,54		
TOPLAM	Sayı (Adet)	11	135	24		
	Kapasite (Kişi)	50-100	30-60	30-60		
	Alan (m <sup>2</sup> )	1.678,10	21.834,98	1.542,13		



Resim 2. Eğitim Sınıflarımız

### 1.03. Fen-Sosyal ve Kültürel Amaçlı Diğer Uygulama ve Araştırma Alanları

**Tablo 6. Fen-Sosyal ve Kültürel Amaçlı Diğer Uygulama ve Araştırma Merkez Bina ve Tesisleri**

Fen-Sosyal Amaçlı Diğer Merkezler	Bulunduğu Yerleşke	Kapalı Alan (m2)	Mülkiyet Alanı (m2)
Kongre ve Kültür Merkezi (Oditoryum)	Fatih Yerleşkesi	865,00	1.416,78

### 1.04. Sosyal Alanlar

#### 1.04.1 : Yemekhane Kantin/Kafeteryalar

**Tablo 7.: Yemekhane Kantin/Kafeteryalar**

	Adet	Kapalı Alan (m2)	Kapasite (Kişi)
Öğrenci ve Personel Yemekhanesi	6	853,11	1.070
Kantin/Kafeteryalar	4	1.300,44	1000

#### 1.04.2 : Toplantı ve Konferans Salonu Sayıları

**Tablo 8.: Toplantı ve Konferans Salonu Sayıları**

Bulunduğu Yerleşke	Toplantı Salonu	Konferans Salonu	Adet	Kapasite	Alan(m <sup>2</sup> )
Fatih Yerleşkesi	6		6	50-100	323,14
Fatih Yerleşkesi		3	3	50-250	1.057,00
Akçaabat Yerleşkesi	1		1	50-100	85,00
Akçaabat Yerleşkesi		1	1	50-250	250,00
Çimenli Mahallesi Yerleşkesi	1		1	50-100	71,37
Çimenli Mahallesi Yerleşkesi		1	1	50-250	551,13
Vakıfkebir Yerleşkesi	1		1	50-100	93,16
Tonya Yerleşkesi	1		1	50-100	63,91
Beşikdüzü Yerleşkesi	1		1	50-100	56,93
Beşikdüzü Yerleşkesi		1	1	50-250	136,04
Şalpazarı Yerleşkesi	1		1	50-100	21,22
<b>TOPLAM</b>	<b>12</b>	<b>6</b>	<b>18</b>	<b>-</b>	<b>2.708,90</b>

### 1.04.3 : Misafirhane ve Lojmanlar

**Tablo 9.: Misafirhane ve Lojmanlar**

Misafirhane ve Lojmanlar	Adet	Kapalı Alan (m2)
Lojmanlar	151	5.898,00

### 1.05. Spor Alanları

#### 1.05.1 : Spor Amaçlı Kullanım Alanları

**Tablo 10. : Spor Amaçlı Bina ve Tesisler**

Bina ve Tesisin Adı	Bulunduğu Yerleşke	Adet	Açık Spor Alanları	Kapalı Spor Alanları	Toplam Alan (m <sup>2</sup> )
Basketbol Sahası	Fatih Yerleşkesi	2	x		1.366,00
Futbol Sahası	Fatih Yerleşkesi	2	x		2.056,10
Tenis Sahası	Fatih Yerleşkesi	1	x		537,60
Kapalı Spor Salonu	Fatih Yerleşkesi	1		x	970,00
Basketbol Sahası	Beşikdüzü Yerleşkesi	1	x		680,00
Futbol Sahası	Beşikdüzü Yerleşkesi	1	x		995,00
Tenis Sahası	Beşikdüzü Yerleşkesi	1	x		613,00
Futbol Sahası	Çimenli Mah. Yerleşkesi	1	x		1.115,00
<b>TOPLAM</b>		<b>10</b>			<b>8.332,70</b>

**Tablo 11. : Spor Amaçlı Bina ve Tesisler (Özet Tablo)**

Bina ve Tesisin Adı	2018 Yılı		2019 Yılı	
	Adet	Toplam Alan (m <sup>2</sup> )	Adet	Toplam Alan (m <sup>2</sup> )
Açık Spor Alanları (Futbol-Basketbol-Tenis)	9	7362,70	9	7.362,70
Kapalı Spor Alanları (Voleybol-Basketbol-Fitnes)	1	970,00	1	970,00
<b>TOPLAM</b>	<b>10</b>	<b>8.332,70</b>	<b>10</b>	<b>8.332,70</b>

## 1.06. Hizmet Alanları

### 1.06.1: Hizmet Alanları

**Tablo 12.: Hizmet Alanları**

Hizmet Alanları	Ofis Sayısı	Alan (m <sup>2</sup> )	Kullanan Kişi Sayısı
Akademik Personel Hizmet Alanları	339	11.485,04	461
İdari Personel Hizmet Alanları	123	7.578,07	150
<b>TOPLAM</b>	<b>462</b>	<b>19063,11</b>	<b>611</b>

## 1.07. Araziler

### 1.07.1 Genel Alanlar

#### 1.07.1.1 : Genel Alanların Kullanımına Göre Dağılımı

**Tablo 13: Genel Alanlar**

Alanın Adı	2018 Toplam Alan (m <sup>2</sup> )	2019 Toplam Alan (m <sup>2</sup> )
Otopark	1.117,12	1.117,12
<b>TOPLAM</b>	<b>1.117,12</b>	<b>1.117,12</b>

**Tablo 14.: Özel İşletmelere Kiraya Verilen Alanların Yıllara Göre Dağılımı**

Türü	2018		2019	
	Adet	Alan (m <sup>2</sup> )	Adet	Alan (m <sup>2</sup> )
Kantin Kafeterya	4	1.300,44	4	1.300,44
Kırtasiye	1	24,42	1	24,42
Fotokopi	1	17,90	1	17,90
Berber	1	19,76	1	19,76
<b>TOPLAM</b>	<b>7</b>	<b>1.362,52</b>	<b>5</b>	<b>1.362,52</b>



**Resim 3. Öğrenci Kantini 1**



**Resim 4. Öğrenci Kantini 2**

## 2. Teşkilat Yapısı

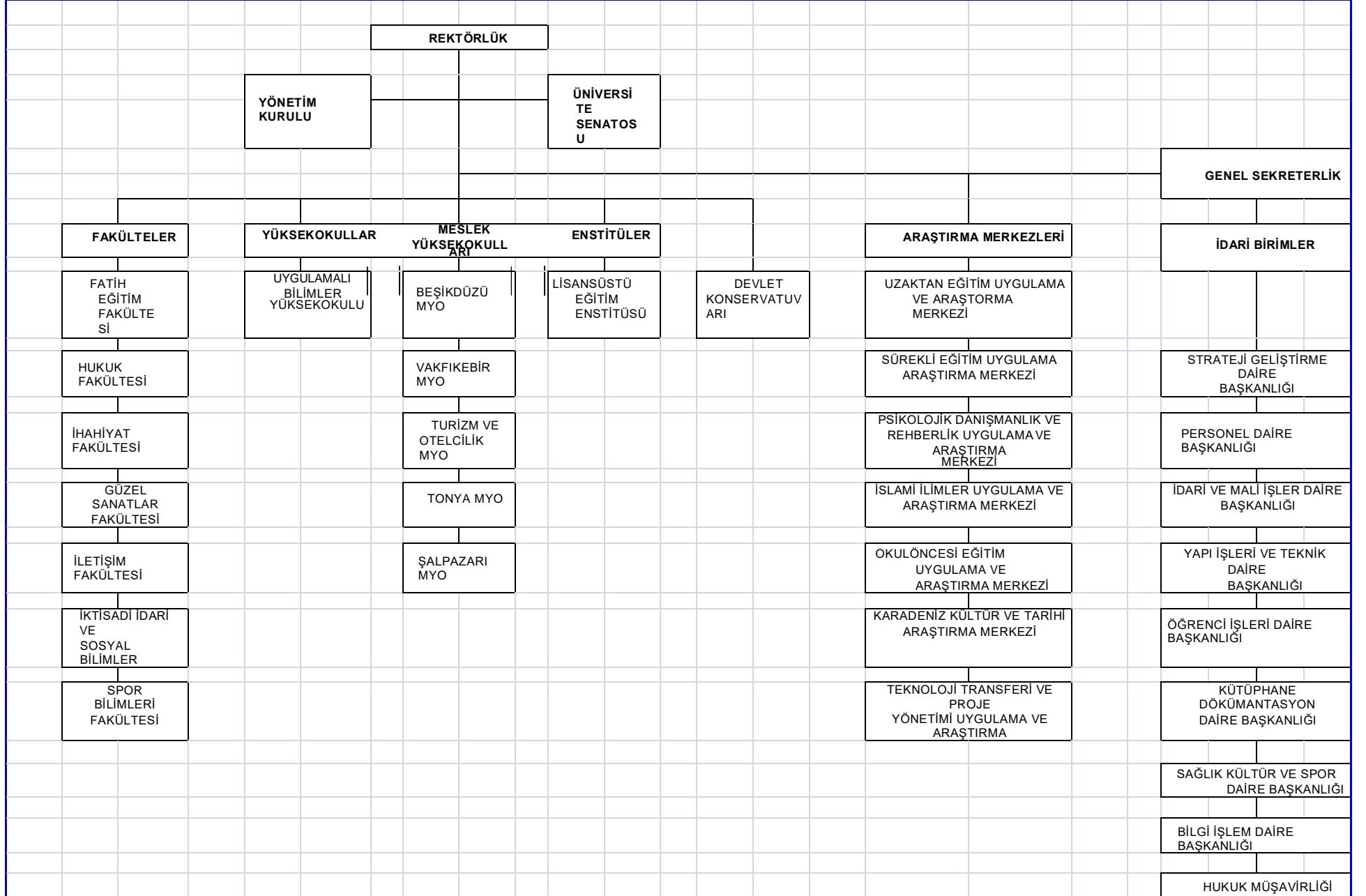

### 3. Bilgi ve Teknoloji Kaynakları

#### 3.1. Teknolojik Kaynaklar

Üniversitemiz ağ sistemi Bilgi İşlem Daire Başkanlığı bünyesinde fiber optik altyapının toplanmasıyla birlikte Türk Telekom üzerinden alınan devrelerle ULAKNET ağına çıkış vermektedir. Üniversitemiz donanım sistemleri UPS ve jeneratör sistemi ile beslenerek, kurumun bilişim hizmetlerinin kesintisiz çalışması sağlanmaktadır.

Üniversitemizde kullanılmakta olan bilgi teknolojileri ve yazılımlar aşağıda sıralanmıştır.

- ❖ Yeni Muhasebe Bilişim Sistemi (BKMYBS)
- ❖ Bütçe Yönetim Enformasyon Sistemi (e-bütçe)
- ❖ Kamu Hesapları Bilgi Sistemi (KBS)
- ❖ TÜBİTAK Projeleri Transfer Takip Sistemi (TTS)
- ❖ Elektronik Kamu Alımları Platformu (EKAP)
- ❖ BAP Otomasyon Programı
- ❖ Personel Otomasyon Programı
- ❖ Öğrenci Otomasyon Programı
- ❖ Yükseköğretim Kurulu Ortak Veri tabanı (YÖKSİS)
- ❖ Kamu Elektronik Bordro Sistemi (e-Bordro)
- ❖ Yeni Harcama Yönetim Sistemi (MYS)
- ❖ Kamu Yatırımları Proje Bilgi Sistemi (KA-YA)
- ❖ Elektronik Belge Yönetim Sistemi (EBYS)
- ❖ Devlet Malzeme Ofisi Bilgi Sistemi
- ❖ Elektronik Kamu Bilgi Yönetim Sistemi (KAYSİS)
- ❖ Hizmet Takip Programı (HİTAP)
- ❖ Ek Ders Sistemi
- ❖ Uzaktan Eğitim Sistemi
- ❖ Kısmi Zamanlı Öğrenci Bilgi Sistemi
- ❖ Performans Bilgi Sistemi
- ❖ Sejour Acenta Programı
- ❖ Erasmus Başvuru Sistemi

### 3.2. Kütüphane Hizmetleri

Kütüphane ve Dokümantasyon Daire Başkanlığı'nda bulunan tüm basılı ve elektronik kaynakların korunması, kullandırılması, basılı ve elektronik yayın sağlama, kataloglama, tarama, ciltleme, depolama, ödünç, Kütüphanelerarası Ödünç Verme Hizmeti (ILL Hizmeti) verilmektedir.

#### 3.2.1. Kütüphane Hizmetleri

**Tablo 15 : Kütüphane Hizmetleri**

Yıl	Basılı Dergi	Basılı Kitap	Kullanıcı Sayısı	Ödünç Veren Kitap Sayısı	Kullanan Kişi	Kullanılan Alan m2
2019	186	40865	7755	842	1308	1660

### 3.3- Abone Olunan Bazı Kütüphane Veri Tabanları

**Tablo 16: Abone Olunan Bazı Kütüphane Veri Tabanları**

Veri tabanı	Adresi
EBSCO HOST	<a href="http://web.ebscohost.com/ehost/search/basic?sid=11fcf199-d02c-4af4-b0de-af6b4d8caad2%40sessionmgr4004&amp;vid=1&amp;hid=4209">http://web.ebscohost.com/ehost/search/basic?sid=11fcf199-d02c-4af4-b0de-af6b4d8caad2%40sessionmgr4004&amp;vid=1&amp;hid=4209</a>
DYNAMED (EBSCO)	<a href="http://web.ebscohost.com/dynamed/search/basic?sid=fb9e3a27-681e-4551-8a05-755413b26361%40sessionmgr4001&amp;vid=1&amp;hid=4209">http://web.ebscohost.com/dynamed/search/basic?sid=fb9e3a27-681e-4551-8a05-755413b26361%40sessionmgr4001&amp;vid=1&amp;hid=4209</a>
IEEEEXPLORE	<a href="http://ieeexplore.ieee.org/Xplore/home.jsp">http://ieeexplore.ieee.org/Xplore/home.jsp</a>
SCIENCEDIRECT	<a href="http://www.sciencedirect.com/">http://www.sciencedirect.com/</a>
SCOPUS	<a href="https://www.scopus.com/search/form.uri?display=basic">https://www.scopus.com/search/form.uri?display=basic</a>
EMERALD INSIGHT	<a href="http://www.emeraldinsight.com/">http://www.emeraldinsight.com/</a>
JSTOR	<a href="http://www.e-marefa.net/">http://www.e-marefa.net/</a>
WEB OF KNOWLEDGE	<a href="http://apps.webofknowledge.com/WOS_GeneralSearch_input.do?product=WOS&amp;search_mode=GeneralSearch&amp;SID=Q1C6KZvdhImypCdrZCF&amp;preferencesSaved=&amp;highlighted_tab=WOS">http://apps.webofknowledge.com/WOS_GeneralSearch_input.do?product=WOS&amp;search_mode=GeneralSearch&amp;SID=Q1C6KZvdhImypCdrZCF&amp;preferencesSaved=&amp;highlighted_tab=WOS</a>
ELSEVIER(SCIENCEDIRECT)	<a href="http://www.sciencedirect.com/">http://www.sciencedirect.com/</a>
ITHENTICATE	<a href="http://www.ithenticate.com/">http://www.ithenticate.com/</a>
WEB OF SCIENCE	<a href="http://apps.webofknowledge.com/WOS_GeneralSearch_input.do?product=WOS&amp;search_mode=GeneralSearch&amp;SID=Q1C6KZvdhImypCdrZCF&amp;preferencesSaved=&amp;highlighted_tab=WOS">http://apps.webofknowledge.com/WOS_GeneralSearch_input.do?product=WOS&amp;search_mode=GeneralSearch&amp;SID=Q1C6KZvdhImypCdrZCF&amp;preferencesSaved=&amp;highlighted_tab=WOS</a>
TAYLOR & FRANCIS	<a href="http://www.tandfonline.com/action/showPublications?display=byAlphabet&amp;">http://www.tandfonline.com/action/showPublications?display=byAlphabet&amp;</a>
TURNITIN	<a href="http://turnitin.com./tr/">http://turnitin.com./tr/</a>

TUBİTAK - EKUAL Konsorsiyumu Veri tabanları



### 3.03.1 2019 Yılı Koleksiyonunun Dağılımı

Kütüphanemiz koleksiyonunun içerisinde yer alan kaynakların dağılımı aşağıdaki tabloda gösterilmektedir

**Tablo 17: 2019 Yılı Koleksiyonunun Dağılımı**

Sayılar	Toplam
Satın alınan ve kataloglanan yabancı dilde kitap sayısı	149
Satın alınan ve kataloglanan Türkçe kitap sayısı	1.196
Armağan edilen kitap sayısı (kataloglanan)	2.359
<b>TOPLAM</b>	<b>3.704</b>

### 3.03.2 Ödünç Verme Bölümü

Açık raf sistemiyle hizmet veren kütüphanemizde bir adet ödünç verme bankosunda gündüz bir personel ile ödünç verme hizmeti yürütülmektedir. Ödünç alınan materyallerin süresi elektronik olarak uzatılmakta, ayırtma yapılabilmektedir. Materyallerin ödünç alınması ve iadesi dışında ödünçle ilgili tüm işlemler kullanıcılar tarafından internet üzerinden yapılabilmektedir.

Her yıl ödünç verilen metaryal sayısının artarak devam etmesi Trabzon Üniversitesi'nde sürdürülen eğitim, öğretim ve araştırma faaliyetlerine kütüphanenin tam olarak destek verdiğinin ve ihtiyaca göre bir koleksiyon oluşturulduğunun göstergesi olmuştur.

### 3.03.3 Kayıtlı Kullanıcı Sayıları

Üniversitemiz kütüphanesinden yararlanan kullanıcılara ilişkin veriler aşağıdaki tabloda gösterilmektedir.

**Tablo 18 : Kayıtlı Kullanıcı Sayıları**

Kullanıcı	Adet
Öğretim Elemanı	184
Lisans Öğrencisi	2.471
İdari Personel	22
Yüksek Lisans –Doktora	218
<b>TOPLAM</b>	<b>2.895</b>

**Tablo 19: Taşınırlar**

Önemli Taşınırlar	Sayı
Kontrol ve Güvenlik Sistemleri ( Turnikeli Geçiş Sistemi, Kamera Sistemi)	1
Basım- Yayın (Kitap, Ansiklopedi, Sözlük)	41.051
Bilgisayar ve Sunucular (Bilgisayar, Ekran ve Kasalar)	1.423
Bilgisayar Çevre Birimleri (Yazıcı, Tarayıcılar)	258
Tekser ve Çoğaltma Makineleri (Fotokopi, Faks Makineleri)	30
Haberleşme Cihazları (Telefon, Faks Cihazı, Swich)	675
Ses, Görüntü ve Sunum Cihazları (Projektör, Tepegöz, Televizyon)	11
Yangın Söndürme Tüpleri	343
<b>TOPLAM</b>	<b>43.792</b>

Üniversitemizin sahip olduğu taşıt sayıları aşağıdaki tablolarda gösterilmektedir.

**Tablo 20 : Taşıt Sayıları**

Taşıtın Cinsi	2018	2019
Binek Otomobil	1	1
Otobüs	1	1
<b>TOPLAM</b>	<b>2</b>	<b>2</b>

#### 4. İnsan Kaynakları

Üniversitemizde 2019 yıl sonu itibarıyla; 452 akademik, 9 yabancı uyruklu akademik, 67 Memur (657 - 4/a), 1 Sözleşmeli Memur (657 - 4/b), 1 İşçi ve 76 İşçi (657-4/d – 696 Sayılı Kanun) bulunmaktadır. Üniversitemiz 2019 yılı sonu itibarıyla toplam 605 kişiyi istihdam etmiştir.

##### 4.1. Akademik ve İdari Personelin Yıllara Göre Dağılımı

###### 4.1.1. Personel Sayıları

**Tablo 21: Personel Sayıları**

Personel Sınıfı	2019 Yılı
Akademik Personel	452
Yabancı Uyruklu Akademik Personel	9
İdari Personel	67
Sözleşmeli İdari Personel(4/b)	1
İşçi	-
696 Sayılı Kanuna Göre Sürekli İşçi	76
<b>TOPLAM</b>	<b>605</b>

## 4.2. Akademik Personel

### 4.2.1. Akademik Personelin Unvan Bazında Bölüm/Birimlere Göre Dağılımı

**Tablo 22: Akademik Personelin Unvan Bazında Dağılımı**

Bölüm/Birim Adı	Profesör	Doçent	Doktor Öğretim Üyesi	Öğretim Görevlisi	Araştırma Görevlisi	Toplam
Fatih Eğitim Fakültesi	38	25	41	42	28	174
Hukuk Fakültesi	2	4	8		32	46
İlahiyat Fakültesi	1	-	21	14	11	47
İletişim Fakültesi	3	4	5	2	9	23
Güzel Sanatlar Fakültesi			2	1	5	8
Spor Bilimleri Fakültesi	4	4	5	10	7	30
Devlet Konservatuvarı		3	4	6	5	18
Lisansüstü Eğitim Enstitüsü					23	23
Rektörlük				9		9
Turizm ve Otelcilik MYO			6	7	1	14
Beşikdüzü MYO			8	12	6	26
Vakıfkebir MYO			6	12	3	21
Tonya MYO			2	8	2	12
Şalpaazarı MYO				1		1
<b>TOPLAM</b>	<b>48</b>	<b>40</b>	<b>108</b>	<b>124</b>	<b>132</b>	<b>452</b>

#### 4.2.2. Akademik Personelin Yurtdışı ve Yurtiçi Görevlendirmeleri

**Tablo 23 : Akademik Personelin Yurtiçi ve Yurt Dışı Görevlendirmeleri**

Unvanlar		Profesör	Doçent	Dr. Öğretim Üyesi	Öğretim Görevlisi	Araştırma Görevlisi	Toplam
2547/33	Yurtdışı						
2547/39	Yurt İçi	80	35	53	37	88	293
	Yurt Dışı						
2547/40-a	Yurtiçi	2	1	5	5		13
<b>TOPLAM</b>		82	36	58	42	88	306

#### Yabancı Uyruklu Akademik Personel

Trabzon Üniversitesinde 2019 yılı itibari ile yabancı uyruklu 9 (Dokuz) akademik personel bulunmaktadır.

**Tablo 24 :Yabancı Uyruklu Akademik Personel Sayısı (2019)**

Ünvanlar	2019	
	Çalıştığı Birim	Sayısı
Profesör	Güzelsanatlar Fakültesi	2
Öğretim Görevlisi	Güzelsanatlar Fakültesi	1
Dr. Öğr. Üyesi	İlahiyat Fakültesi	2
Öğretim Görevlisi	İlahiyat Fakültesi	4
<b>TOPLAM</b>		<b>9</b>

**Tablo 25 :Yabancı Uyruklu Akademik Personelin Ülkeler Göre Dağılımı**

Birim	Geldiği Ülke	Toplam
İlahiyat Fakültesi	Azerbaycan	2
Güzelsanatlar Fakültesi	İran	1
İlahiyat Fakültesi	Ürdün	3
İlahiyat Fakültesi	Maan	1
Güzelsanatlar Fakültesi	Azerbaycan	2
<b>TOPLAM</b>		<b>9</b>

### 4.3. İdari Personel Kadro Dağılımı

#### 4.3.1. İdari Personelin Kadro Durumu ve Yıllar İtibariyle Dağılımı

**Tablo 26: İdari Personelin Yıllar İtibariyle Kadro Dağılımı**

Hizmet Sınıfları	Adet (2019)
Genel İdare Hizmetleri	52
Teknik Hizmetleri Sınıf	10
Yardımcı Hizmetli	5
<b>TOPLAM</b>	<b>67</b>

### 4.3.2. Engelli İdari Personel Hizmet Sınıflarına Göre Dağılımı

Üniversitemizde görev yapmakta olan idari personelin; akademik ve idari birimler bazında, hizmet sınıflarına göre, dağılımları aşağıdaki tabloda gösterilmektedir.

**Tablo 27. İdari Personelin Birimlere Göre Dağılımı**

Birimler	Hizmet Sınıfları					Toplam
	GIH	THS	SHS	AHS	YHS	
Lisansüstü Eğitim Enstitüsü	1					
Fatih Eğitim Fakültesi	20	9			4	
Güzel Sanatlar Fakültesi	3	1			1	
Hukuk Fakültesi	1					
İlahiyat Fakültesi	1					
İletişim Fakültesi	1					
Spor Bilimleri Fakültesi	1					
Uygulamalı Bilimler Yüksekokulu	1					1
Vakıfkebir M.Y.O.	3					
Beşikdüzü M.Y.O.	7					
Şalpazarı M.Y.O.	1					1
Turizm Ve Otelcilik M.Y.O.	1					
Devlet Konservatuarı	1					
Strateji Geliştirme Dairesi Başkanlığı	2					2
Genel Sekreterlik	1					
Kütüphane Ve Dokümantasyon Daire Başkanlığı	1					1
Öğrenci İşleri Daire Başkanlığı	2					1
Sağlık Kültür Ve Spor Daire Başkanlığı	1					1
Yapı İşleri Ve Teknik Daire Başkanlığı	1	2				2

#### 4.4. Sözleşmeli İdari Personel

##### 4.4.1. Sözleşmeli Personel ve İşçi Sayılarının Yıllara Göre Dağılımı

**Tablo 28: Sözmeli Personel ve İşçi Sayısının Yıllar İtibariyle Dağılımı**

Dağılım	2018	2019
Sözleşmeli İdari Personel	1	1
İşçi	77	77
<b>TOPLAM</b>	<b>78</b>	<b>78</b>

**Tablo 29: Geçici Personel**

YIL	İstihdam Durumu	Çalıştırılan Personel Sayısı
2018	Geçici Personel (Kısmı Zamanlı / Öğrenci)	0
	Geçici Personel (Stajyer ögr.)	0
2019	Geçici Personel (Kısmı Zamanlı / Öğrenci)	39
	Geçici Personel (Stajyer ögr.)	0

**Tablo 30. 2019 Yılında Görevden Ayrılan İdari Personel**

Görevden Ayrılma Nedeni	Toplam
Emeklilik	3
<b>TOPLAM</b>	<b>3</b>

## 5. Sunulan Hizmetler

### 5.1. Öğrencilere Sunulan Hizmetler

#### 5.1.1. Eğitim Hizmetleri

Üstün doğal güzelliklere sahip olan üniversitemizin ana yerleşkesi; 211.398,18 metrekare alan üzerine kurulmuştur. Üniversitemiz güçlü öğretim kadrosu, seçkin öğrencileri ve alt yapı olanakları ile Türkiye'nin sayılı üniversiteleri arasında yer almak için hızla gelişmektedir. Eğitim-öğretim; Fakülte, Yüksekokul, Konservatuvar, enstitü ve meslek yüksekokullarda yarıyıl esasına göre düzenlenir. Bir eğitim-öğretim yılı bahar ve güz yarıyıllarından oluşur. Bir yarıyıl en az 14 haftadan oluşmaktadır. Akademik birimlerde eğitim şekli, ilke olarak örgün öğretim ve ikinci öğretim şeklinde yapılır.

Üniversitemizin öğretim dili Türkçedir. Üniversitemiz, yürüttüğü eğitim-öğretimin hedeflerine ulaşmasını sağlamak amacıyla eğitim-öğretim, araştırma, kültür ve sosyal hizmetler alt yapısını sürekli olarak daha uygar ve her öğrenci için daha erişilebilir hale getirmektedir. Eğitim-öğretim hizmeti kapsamında Üniversitemizde, 2019-2020 öğretim yılında 11.108 kayıtlı öğrenci bulunmaktadır. Bu öğrencilerin % 25,32'si önlisans, % 70,84'ü lisans ve % 10,71'i yüksek lisans ve doktora programlarına kayıtlıdır.

#### 5.01.01. Ön Lisans ve Lisans Programları Öğrenci Sayıları

**Tablo 31: 2019-2020 Eğitim-Öğretim Yılı Öğrenci Sayıları**

Birim	1.Öğretim			2.Öğretim			Toplam		
	T	K	E	T	K	E	T	K	E
Fakülteler	7080	4531	2549	756	462	294	7836	4993	2841
Meslek Yüksekokullar	2804	1236	1568	9	3	6	2813	1239	1574
Devlet Konservatuvarı	34	14	20	-	-	-	34	14	20
Lisansüstü ve Doktora	1190	539	551	-	-	-	1190	539	551
<b>TOPLAM</b>	<b>11.108</b>	<b>6320</b>	<b>4688</b>	<b>765</b>	<b>465</b>	<b>300</b>	<b>11873</b>	<b>6785</b>	<b>4986</b>

**T: Toplam**

**K: Kadın**

**E : Erkek**



### 5.01.02. Öğrenci Kontenjanları ve Doluluk Oranları

Tablo 32: Öğrenci Kontenjanları ve Doluluk Oranları

Birimin Adı	ÖSS Kontenjanı (*)	ÖSS Sonucu Kayıt Yaptıran	Boş Kalan Kontenjan	Ek Kontenjan Kayıt	Toplam Kayıt	Doluluk Oranı (%)
Eğitim Fakültesi	580	572	8	3	575	%99
Hukuk Fakültesi	240	246	-	-	246	%102
İlahiyat Fakültesi	240	231	9	-	231	%96
İletişim Fakültesi	140	135	5	2	137	%97
Beşikdüzü Meslek Yüksekokulu	460	262	198	41	303	%66
Vakıfkebir Meslek Yüksekokulu	340	285	55	25	310	%91
Tonya Meslek Yüksekokulu	150	144	6	6	150	%100
Turizm ve Otelcilik Meslek Yüksekokulu	155	127	28	10	137	%88
<b>TOPLAM</b>	<b>2305</b>	<b>2002</b>	<b>309</b>	<b>87</b>	<b>2089</b>	<b>%91</b>

### 5.01.03: Eğitim Birimlerinin Program Listesi

Tablo 33: Eğitim Birimlerinin Program Listesi

Birim Adı:	Bölüm Adı	Program Adı
Fatih Eğitim Fakültesi	Matematik ve Fen Bilimleri Eğitimi	Kimya Öğretmenliği Fizik Öğretmenliği Matematik Öğretmenliği İlköğretim Matematik Öğretmenliği Fen Bilgisi Öğretmenliği Biyoloji Öğretmenliği
	Bilgisayar ve Öğretim Teknolojileri	Bilgisayar ve Öğretim Tekn.Öğretmenliği
	Rehberlik ve Psikolojik Danışmanlık	Rehberlik ve Psikolojik Danışmanlık
	Güzel Sanatlar	Müzik Öğretmenliği Resim-İş Öğretmenliği
	Özel Eğitim	Zihin Engelliler Öğretmenliği İşitme Engelliler Öğretmenliği Özel Eğitim Öğretmenliği
	Temel Eğitim	Okul Öncesi Öğretmenliği Sınıf Öğretmenliği
	Türkçe ve Sosyal Bilimler Eğitimi	Sosyal Bilgiler Öğretmenliği Türkçe Öğretmenliği Coğrafya Öğretmenliği
	Yabancı Diller Eğitimi	İngilizce Öğretmenliği

Güzel Sanatlar Fakültesi	Resim Bölümü	Resim
Hukuk Fakültesi	Hukuk	Hukuk İlahiyat
İlahiyat Fakültesi	İlahiyat	İlahiyat (İ.Ö.)
İletişim Fakültesi	Gazetecilik	Gazetecilik
	Halkla İlişkiler ve Reklamcılık	Halkla İlişkiler ve Reklamcılık
Spor Bilimleri Fakültesi	Antrenörlük Eğitimi	Antrenörlük Eğitimi
	Beden Eğitimi Ve Spor Öğretmenliği	Beden Eğitimi Ve Spor Öğretmenliği
	Spor Yöneticiliği	Spor Yöneticiliği
Beşikközü Meslek Yüksekokulu	İşletme Yönetimi	İşletme Yönetimi
	Muhasebe Ve Vergi Uygulamaları	Muhasebe Ve Vergi Uygulamaları
	Pazarlama	Pazarlama
	Büro Yönetimi Ve Yönetici Asistanlığı	Büro Yönetimi Ve Yönetici Asistanlığı
	Çağrı Merkezi Hizmetleri	Çağrı Merkezi Hizmetleri
	Dış Ticaret	Dış Ticaret
Vakıfkebir Meslek Yüksekokulu	İşletme Yönetimi	İşletme Yönetimi
	Muhasebe Ve Vergi Uygulamaları	Muhasebe Ve Vergi Uygulamaları
	Bankacılık Ve Sigortacılık	Bankacılık Ve Sigortacılık
	Maliye	Maliye
	Halkla İlişkiler Ve Tanıtım	Halkla İlişkiler Ve Tanıtım
Tonya Meslek Yüksekokulu	Yaşlı Bakımı	Yaşlı Bakımı
	Fizyoterapi	Fizyoterapi
	İlk ve Acil Yardım	İlk ve Acil Yardım
Turizm Ve Otelcilik Meslek Yüksekokulu	Turizm Ve Seyahat Hizmetleri	Turizm Ve Seyahat Hizmetleri
	Turizm Ve Otel İşletmeciliği	Turizm Ve Otel İşletmeciliği

#### 5.01.04. Lisansüstü Öğrenci Sayıları

**Tablo 34: Yüksek Lisans ve Doktora Programları Öğrenci Sayıları**

Ana Bilim Dalı	2019-2020 Yeni Kayıt Olan Öğrenci Sayıları			2019-2020 Eğitim Gören Öğrenci Sayıları			2018-2019 Mezun Olan Öğrenci Sayısı		
	Yüksek Lisans		Doktora	Yüksek Lisans		Doktora	Yüksek Lisans		Doktora
	Tezli	Tezsiz		Tezli	Tezsiz		Tezli	Tezsiz	
Beden Eğitimi ve Spor	11			25		15	9		2
Beden Eğitimi ve Spor Öğretmenliği	10		5	64			3		
Bilgisayar ve Öğretim Teknolojileri Eğitimi	19		3	65	104	25	6		3
Eğitim Bilimleri/Eğitim Yönetimi									
Eğitim Bilimleri/Rehberlik ve Psikolojik Danışmanlık	10		3	35		27	13		1
Felsefe ve Din Bilimleri (RTÜ Ortak)	11			35					
Gazetecilik	7			22					
Güzel sanatlar Eğitimi /Müzik Eğitimi	7			42			12		
Güzel sanatlar Eğitimi /Resim İş Eğitimi	8			26			6		
Halkla İlişkiler ve Reklamcılık	8			22			2		
Kamu Hukuku (OMÜ Ortak)						25			1
Kamu Hukuku	10			40			2		
Kimya Eğitimi Tezsiz Yüksek Lisans					1				
Matematik ve Fen Bilimleri Eğitimi/Biyoloji Eğitimi	3			7	1	6	1		1
Matematik ve Fen Bilimleri Eğitimi/Fen Bilgisi Eğitimi	8		1	33		28	11		1
Matematik ve Fen Bilimleri Eğitimi/Fizik Eğitimi	2			5	2	7			2
Matematik ve Fen Bilimleri Eğitimi/Kimya Eğitimi	4			10		9			
Matematik ve Fen Bilimleri Eğitimi/Matematik Eğitimi	10		4	37		38	10		3
Müzikoloji	2			8					
Resim				17			1		
Temel Eğitim/Sınıf Öğretmenliği Eğitimi	21		4	79	1	27	12		
Temel İslami İlimler (RTÜ Ortak)	11			46			3		
Türkçe ve Sosyal Bilgiler Eğitimi/Coğrafya Eğitimi							1		
Türkçe ve Sosyal Bilgiler Eğitimi/Sosyal Bilgiler Eğitimi	9			31			5		
Türkçe ve Sosyal Bilgiler Eğitimi/Tarih Eğitimi				1			5		
Türkçe ve Sosyal Bilgiler Eğitimi/Türkçe Eğitimi	7			26			3		3
<b>TOPLAM</b>	<b>178</b>	<b>0</b>	<b>20</b>	<b>676</b>	<b>109</b>	<b>207</b>	<b>101</b>	<b>0</b>	<b>17</b>

### 5.01.05. Yatay ve Dikey Geçişle Gelen Öğrenci Sayıları

**Tablo 35: Yatay ve Dikey Geçişle Gelen Öğrenci Sayıları**

Birimler	Yatay Geçişle Gelen Öğrenci Sayısı			Dikey Geçişle Gelen Öğrenci Sayısı		
	Kadın	Erkek	Toplam	Kadın	Erkek	Toplam
Fakülteler	58	33	91	34	16	50
Meslek Yüksekokulları	1	3	4			
<b>TOPLAM</b>	<b>59</b>	<b>36</b>	<b>95</b>	<b>34</b>	<b>16</b>	<b>50</b>

### 5.01.06. Çift Anadal ve Yandal Programına Katılan Öğrenci Sayıları

**Tablo 36: Çift Anadal ve Yandal Programına Katılan Öğrenci Sayıları**

Birim	2018-2019			2019-202		
	Çift Anadal	Yandal	Toplam	Çift Anadal	Yandal	Toplam
Fatih Eğitim Fakültesi	7		7	8		8
<b>TOPLAM</b>	<b>7</b>		<b>7</b>	<b>8</b>		<b>8</b>

## 5.02.Beslenme Hizmeti

### 5.02.1: Beslenme Hizmeti

Tablo 37: Beslenme Hizmeti

Yemek Hizmeti Sunulan Merkezler	2019 Yılı Yemek Adedi	
	Öğrenci	Personel
Tüm Yerleşkeler	82.547	4.955
<b>TOPLAM</b>	<b>82.547</b>	<b>4.955</b>

## 5.05. Kültürel Faaliyetleri



Resim 5. 11.11.2019 ‘ Nefes Ol’ Ağaçlandırma Etkinliđi

### 5.05.1 Öğrenci Toplulukları Kültürel Faliyetler

**Tablo 38: Öğrenci Toplulukları Tarafından Düzenlenen Kültürel Faaliyetler**

Kulüp Adı	Etkinlik Tarihi	Etkinlik Adı	Etkinlik Yeri	Etkinlik Türü
Medeniyet ve Kültür Mirasını Yaşatma Kulübü	21-23 Eylül 2019	Trabzon Şehir Gezisi	Trabzon şehir içi	Gezi
Genç Kızılay Kulübü	21 Mart 2019	21 Mart Down Sendromlular Günü	Trabzon	Kızılay
Genç Kızılay Kulübü	18-24 Mart 2019	Yaşlılar Haftası	Trabzon Huzur Evi	Yaşlılar haftası ziyareti
Genç Kızılay Kulübü	15-17 Mayıs 2019	İftar Yemeği	Trabzon Üniversitesi Öğrenci Yemekhanesi	İftar Yemeği
Genç Kızılay Kulübü	9-12 Eylül 2019	Genç Kızılay Üniversiteler Kampı	Heybeliada	Gezi
Genç Kızılay Kulübü	4-6 Ekim 2019	IDEATHON 19 Fikir Maraton Kampı Karabük	Karabük	Gezi
Genç Kızılay Kulübü	27 Eylül 2019	Çöpleri Toplayalım	Akçaabat	Toplum İçin Çevre Etkinliği
Genç Kızılay Kulübü	7 Kasım 2019	Kızılay Haftası	Özel Beşirli Kids Academy	Miniklerin Buluşması
Genç Kızılay Kulübü	8 Kasım 2019	11 Milyon Ağaç	Trabzon Üniversitesi	Bugün bir Fidan, Yarın bir Nefes ol dediler bizde eldik
Trü PDR Kulübü	7 Aralık 2019	Okul Boyama	Düzköy Çayırbağı	Eğlenceli Vakit Geçirmek
Trü PDR Kulübü	18 Aralık 2019	Çocuk İstismarına Yaklaşım	Trabzon Üniversitesi	Verilen Eğitimle Ruh
Trü PDR Kulübü	15-17 Nisan 2019	Karadeniz Pdr Günleri	Trabzon Üniversitesi	Hocalarımızın Eşliğinde Yeni Şeyler Öğrenmek Eğitim Almak
Trü PDR Kulübü	21 Eylül 2019	Tanışma Kahvaltısı	Sera Gölü	Bölümüm üze Yeni Katılan Arkadaşlarımıza kaynaşma Sağlamak
Trü PDR Kulübü	13 Ekim 2019	Artvin Karagöl Gezisi	Artvin Karagöl	Yeni Yerler Gezmek Öğrenmek Eğlenmek
Trü PDR Kulübü	15-17 Nisan 2019	Karadeniz Pdr Günleri	Trabzon Üniversitesi	Yeni Şeyler Öğrenmek

Trü PDR Kulübü	21 Eylül 2019	Tanışma Kahvaltısı	Sera Gölü	Bölümüm üze Yeni Katılan Arkadaşlarımıza kaynaşma Sağlamak
Trü PDR Kulübü	4 Ekim 2019	Huzur Evi Gezisi	Trabzon Köşk Huzurevi	Yaşlı Vatandaşlarımızla vakit geçirmek Güzel deneyimlerini dinlemek
Türk Dünyası ve Araştırmaları Kulübü	15 Mart 2019	Mehmet Akif ERSOY temalı sunum ile Türkçe Ezan Konulu tartışma gerçekleştirme	F Blok Kulüp Seminer Salonu	Sunum ve Tartışma
Türk Dünyası ve Araştırmaları Kulübü	22 Mart 2019	Türk ve Divan Edebiyatında Aşk Dünya Politikasında Türk Türkiye nin Yeri	C Blok Seminer Salonu	Temalı konularımızı Tartışmak
Türk Dünyası ve Araştırmaları Kulübü	03 Mayıs 2019	Orhun Abdeleri Türkçülük- Milliyetçilik Irkçılık Kavramı	F Blok	Tema Konuları Tanışmak
Türk Dünyası ve Araştırmaları Kulübü	10 Mayıs 2019	Göktürkçe Eğitim	F Blok	Dönem değerlendirmesi
Türk Dünyası ve Araştırmaları Kulübü	1 Aralık 2019	Algı Yönetimi	C Blok	Dönem içi değerlendirmeler
Türk Dünyası ve Araştırmaları Kulübü	11 Aralık 2019	Geleceğe Nefes Projesi	Trabzon Üniversitesi	Geleceğe Nefes Projesine Katılım
Fen Bilgisi Öğretmenliği Kulübü	15 Şubat 2019	Element Köyü Oyunu	Obam Kantin	Oyun
Fen Bilgisi Öğretmenliği Kulübü	23 Şubat 2019	Erzurum Gezisi	Erzurum	Gezi
Fen Bilgisi Öğretmenliği Kulübü	12 Mart 2019	Muço İle Bilim Şenliği	Akçaabat Doğanköyü	Şenlik
Fen Bilgisi Öğretmenliği Kulübü	23 Mart 2019	Sancak Konseri	Mahmut Goloğlu Kültür Merkezi	Konser
Fen Bilgisi Öğr. Kulübü	19 Nisan 2019	Modern Dünyada Üniversiteli olmak	Mahmut Goloğlu Kültür Merkezi	Seminer
Fen Bilgisi Öğretmenliği	28 Nisan 2019	2.Geleneksel Materyal Şenliği	Obam Kantin	Şenlik

Kulübü				
Fen Bilgisi Öğretmenliği Kulübü	02 Mayıs 2019	Çayırbağı İlköğretim Okuluna Yardım Kermesi	Obam Kantin	Kermes
Fen Bilgisi Öğretmenliği Kulübü	12 Ekim 2019	Tanışma Partisi	Barva Cafe Söğütlü	Tanışma Partisi
Fen Bilgisi Öğretmenliği Kulübü	23 Ekim 2019	Mol Günü Etkinliği	Obam Kantin	Etkinlik
Hukuk Kulübü	29 Nisan-6 Mayıs 2019	Münazara Turnuvası	Belirtilmedi	Belirtilmedi
Hukuk Kulübü	12 Mart 2019	Karadeniz Kariyer Fuarı	Şenol GÜNEŞ Spor Kompleksi	Fuar
Hukuk Kulübü	24 Ekim 2019 22 Şubat 2019	Büro Gezileri	Erbaş Hukuk Bürosu Ktü Hukuk Başmüsavirliği	Gezi
Hukuk Kulübü	30 Mart 2019	Liseler Projesi	Özel Mektebin Anadolu Lisesi Bahçeşehir Koleji ,Bilgi Koleji	Proje
Hukuk Kulübü	29 Nisan 2019	Çay Hukuku	Orman Kantini Bahçesi	Etkinlik
Hukuk Kulübü	27 şubat 31 Ekim 2019	Kızılay Kan Bağışı Etkinliği	Hukuk Fakültesi Önü Kampüs	Etkinlik
Hukuk Kulübü	19 Mart 2019	Köy Okullarına Yardım Kampanyası	Arsin İşhan Köyü	Yardım Kampanyası
Hukuk Kulübü	10 Ekim 2019	Hamsi Festivali	Hukuk Fakültesi Arka Bahçesi	Festival
Hukuk Kulübü	24 Mayıs 2019	Geleneksel İftar	Kumsal Restaurant	İftar Yemeği
Hukuk Kulübü	23 Şubat 2019	Hukuk Gecesi	Grand Vaves Hotel	Eğlence
Hukuk Kulübü	19 Ekim 2019 5 Mayıs 2019	Ordu Giresun ve Şavşat Karagöl Gezileri	Ordu Giresun ve Şavşat Karagöl Gezileri	Gezi
Matematik Kulübü	5 Mart 2019	Batum Gezisi	Batum	Gezi
Matematik Eğitim	14 Mart 2019	Pi Günü Etkinliği	Mahmut Goloğlu	Pi nin Önemini



Kulübü				Anlatmak
Matematik Eğitim Kulübü	22 Nisan 2019	Modern Dünyada Üniversiteli Olmak	Mahmut Goloğlu	Konferans
Matematik Eğitim Kulübü	27-30 Nisan 2019	Futbol Turnuvası	Trabzon Üniversitesi Halı Sahası	Turnuva
Matematik Eğitim Kulübü	27-30 Nisan 2019	Voleybol Turnuvası	Trabzon Üniversitesi Voleybol Sahası	Turnuva
Matematik Eğitim Kulübü	18 Mayıs 2019	İftar Yemeği	Akçaabat Saray Köfte Balık	İftar Yemeği
Matematik Eğitim Kulübü	01 Haziran 2019	Mezuniyet Töreni	Mahmut Goloğlu	Tören
Matematik Eğitim Kulübü	12 Ekim 2019	Geleneksel Tanışma Yemeği	Zigana Yörük Çadırı	Tanışma Yemeği
Matematik Eğitim Kulübü	26 Ekim 2019	Artvin Karagöl Gezisi	Artvin Karagöl	Piknik Gezi
Matematik Eğitim Kulübü	11 Aralık 2019	Bugün Fidan Yarım Nefes	Trabzon Üniversitesi	11 Milyon Ağaç
TRÜ İletişim Kulübü	28 Şubat 2019	İşkur Kampüste	Mahmut Goloğlu	Üniversite Kariyer Günleri
TRÜ İletişim Kulübü	27 şubat 2019	Söyleşi	Mahmut Goloğlu	Değer ve Değerlerimiz
TRÜ İletişim Kulübü	13 Mart 2019	Bizden Biri	Halkla ilişkiler Reklamcılık Bölümü	Atölye çalışması
TRÜ İletişim Kulübü	14 Mart 2019	Söyleşi	İletişim Fakültesi	Söyleşi
TRÜ İletişim Kulübü	26 Mart 2019	Siber Güvenlik Eğitimi	Trabzon Emniyet Müdürlüğü	Siber Güvenlik Eğitimi
TRÜ İletişim Kulübü	18 Nisan 2019	Ankara Gezisi	Anıtkabir	Gezi
TRÜ İletişim Kulübü	3 Ekim 2019	İletişim Kulübü Tanışma Etkinliği	İletişim Fakültesi Önü	Tanışma
Okul Öncesi Kulübü	09 Ekim 2019	Tanışma Etkinliği	BarvaCafe	Amaç Tanışma
Okul Öncesi Kulübü	02 Ekim 2019	Aşure Günü Etkinliği	Obam Kantin	Aşure Günü
Okul Öncesi	3 Aralık	Giresun Mavigöl Gezisi	Giresun	Sosyal Aktivite

Kulübü	2019			
Okul Öncesi Kulübü	11 Kasım 2019	Okul Öncesi Kulübü Çocuklarla Buluşuyor	Obam Kantin	Eğlence
Okul Öncesi Kulübü	11 Kasım 2019	Geleceğe Nefes Projesi Adı Altında 11 Milyon Ağaç Dikimi	Trabzon Üniversitesi	Daha Yeşil Bir Dünya
Sınıf Öğretmenliği Kulübü	12 Mart 2019	Sinema Günleri-Barfi	Mahmut Goloğlu	Örnek Davranışlar
Sınıf Öğretmenliği Kulübü	18 Mart 2019	18 Mart Çanakkale Şehitlerini Anma Tiyatrosu	Mahmut Goloğlu	Tiyatro
Sınıf Öğretmenliği Kulübü	17 Nisan 2019	Sinema Günleri 3-01u Ozanlar Derneği	Mahmut Goloğlu	Örnek Davranışlar Edinmek
Sınıf Öğretmenliği Kulübü	23 Nisan 2019	Sevgi Çemberi	11 Nisan Stadyumu	Çocuklarla Güzel Bir Gün
Sınıf Öğretmenliği Kulübü	27 Nisan 2019	Trabzon Bahçeşehir Koleji Oyun Şenliği	Trabzon Bahçeşehir Koleji	Oyun Şenliği
Sınıf Öğretmenliği Kulübü	2 Mayıs 2019	Yaza Merhaba Şenliği	Ktü Şenlik Alanı	Şenlik
Sınıf Öğretmenliği Kulübü	17 Mayıs 2019	100. Yıl Oyun Şenliği	Çarşamba Yeni Şehir Stadı	1919 Öğrenci İle Sevgi Çemberi
Sınıf Öğretmenliği Kulübü	10 Mayıs 2019	Akçaköy İlkokulu Oyun Şenliği	Akçaköy İlkokulu	Şenlik
Sınıf Öğretmenliği Kulübü	10 Haziran 2019	Çaykara Ortaokulu Oyun Şenliği	Çaykara Ortaokulu	Sevgi Çemberi
Sınıf Öğretmenliği Kulübü	9 Eylül 2019	Trabzon Bahçeşehir Kolejine Merhaba	Trabzon Bahçeşehir Koleji	Oyunlar
Sınıf Öğretmenliği Kulübü	25 Eylül 2019	Rize Bahçeşehir Koleji Oyun Şenliği	Rize Bahçeşehir Koleji	Oyunlar
Sınıf Öğretmenliği Kulübü	12 Ekim 2019	Tanışma Gecesi	Zigana Yörük Çadırı	Tanışma
Sınıf Öğretmenliği Kulübü	21 Ekim 2019	Sinema Günleri-Sınıfın Önünde	Mahmut Goloğlu	Örnek Davranışlar
Sınıf Öğretmenliği Kulübü	15 Nisan 2019	Söğütlü İlkokulu Oyun Şenliği	Söğütlü İlkokulu	Şenlik



Resim 6. 11.11.2019 ‘ Nefes Ol’ Aaçlandırma Etkinliđi

## 5.02.2: Öğrenci Toplulukları

Tablo 39: Öğrenci Toplulukları

Topluluk Adı	Üye Sayısı	Topluluk Adı	Üye Sayısı
Trabzon Üniversitesi Ombudsmanlık Öğrenci Topluluđu	75	Sınıf Öğretmenliđi Kulübü	60
İletişim Kulübü	122	Genç Kızılay Kulübü	52
Araştırma Ve Kariyer Kulübü	30	Türkçe Kulübü	101
Hukuk Kulübü	347	Çocuk Tiyatrosu Kulübü	38
Okul Öncesi Kulübü	130	Çevre Kulübü	15
Dođa Kulübü	15	Trabzon Üniversitesi Dans Kulübü	17
PDR Kulübü	300	Kişisel Verileri Koruma Kulübü	50
İlahiyat Kulübü	47	Etkinlik Kulübü	20
Medeniyet Ve Kültür Mirasini Yaşatma Kulübü	19	Arapça Kulübü	21

Matematik Eğitimi Kulübü	80	Hukuk Klinikleri Kulübü	87
Fen Bilgisi Öğretmenliği Kulübü	118	Çember Cinsiyet Eşitliği Topluluğu	21
Sosyal Bilgiler Kulübü	30	Akademik Düşünce Eğitim Ve Medeniyet Kulübü	16
Özel Eğitim Kulübü	63	Bilişim Ve Teknoloji Kulübü ( Biltek )	20
Görsel Sanatlar Öğretmenliği Kulübü	15	Genç Kalemler Kulübü	18
Türk Dünyası Ve Araştırmaları Kulübü	30	Girişimcilik Kulübü	15
Müzik Öğretmenliği Kulübü	15	Yeniler Kulübü	16
<b>TOPLAM</b>	<b>1.406</b>		<b>515</b>

### 5.2.3. Beslenme Hizmetleri

Üniversitemiz 2019 yılı içerisinde Üniversitemiz yemekhanesinde ihale yoluyla yapılan yemek ihalesini kazanan firma üzerinden Rektörlük, Fakülte, Yüksekokul ve Enstitü öğrencilerine ve idari personel öğle yemeği verilmektedir. Ayrıca yüklenici firma tarafından Trabzon Ortahisar İlçesi Kalkınma Mahallesi bulunan Hukuk Fakültesi (8 km), Çimenli Mahallesi bulunan İlahiyat Fakültesi (9 km), Tonya Meslek Yüksekokulu (51 km ), Vakfikebir Meslek Yüksekokulu (31 Km), Beşikdüzü Meslek Yüksekokulu (35 km) uzaklıkta bulunan Trabzon Merkez ve ilçelerdeki öğrencilerimize de işçilik dahil yemek hizmeti verilmektedir.

Sağlık, Kültür ve Spor Daire Başkanlığımızca başarılı ve ihtiyaç sahibi öğrencilerimize yemek yardım bursu verilmektedir. 2018 yılında yemek yardım bursundan yararlanan öğrenci sayısı 139'dur ve yemek bursu alan öğrencilerin akademik bazda dağılımı aşağıdaki tabloda gösterilmektedir.

**Tablo 40. Yemek Bursu Alan Öğrencilerin Akademik Birim Bazında Dağılımı**

Birim Adı	Yemek Yardımı Alan Öğrenci Sayısı
Hukuk Fakültesi	4
Fatih Eğitim Fakültesi	87
İletişim Fakültesi	4
İlahiyat Fakültesi	16
Güzel Sanatlar Fakültesi	5
Spor Bilimleri Fakültesi	9
Devlet Konservatuvarı	1
Turizm ve Ötelcilik Meslek Yüksekokulu	0
Vakıfkebir Meslek Yüksekokulu	7
Beşikdüzü Meslek Yüksekokulu	0
Tonya Meslek Yüksekokulu	6
<b>TOPLAM</b>	<b>139</b>

### 5.2.5. Kısmi Zamanlı Öğrenci Çalıştırma

Üniversitemiz ihtiyacı olan öğrencilerimize kendi eğitim ve ilgi alanları ile Üniversitemiz ihtiyaçları doğrultusunda iş olanağı sağlamaktadır. 5917 sayılı Kanunun 20'nci maddesi ile değişik 2547 sayılı Kanunun 47'nci maddesinin son fıkrası çerçevesinde, 2019 yılı içerisinde Üniversitemizin çeşitli birimlerinde 39 öğrenciye kısmi zamanlı olarak çalışma imkanı sağlanmış olup aşağıdaki tabloda gösterilmektedir.

**Tablo 41: Kısmi Zamanlı Çalışan Öğrenciler**

Birim Adı	Öğrenci Sayısı
Genel Sekreterlik	2
Öğrenci İşleri Daire Başkanlığı	4
Sağlık Kültür Ve Spor Daire Başkanlığı	4
Fatih Eğitim Fakültesi	6
Uzaktan Eğitim Merkezi (Uzem)	2
Lisansüstü Eğitim Merkezi	1
İlahiyat Fakültesi	3
Spor Bilimleri Fakültesi	2
Kütüphane ve Dokümantasyon Daire Başkanlığı	4
Kurumsal İletişim Koordinatörlüğü	1
Bilgi İşlem Daire Başkanlığı	4
Hukuk Fakültesi	3
Güzel Sanatlar Fakültesi	2
Tonya Meslek Yüksek Okulu	1
<b>TOPLAM</b>	<b>39</b>

### 5.03. Spor Hizmetleri

#### 5.03.1: Spor Hizmetleri

Tablo 42: Spor Hizmetleri

	Faaliyet Sayısı	Sporcu Sayısı	Antrenör İdareci Sayısı
Kurum İçi	2	132	-
Kurum Dışı	2	16	3
<b>TOPLAM</b>	<b>4</b>	<b>148</b>	<b>3</b>



Resim 7. Büyük Kadınlar Dünya Boks Şampiyonası'nda, 69 kilo final müsabakasında dünya şampiyonu olan Milli Sporcumuz Busenaz SÜR MENELİ



Resim 8. Türkiye Üniversite Sporları 2. Ligi'nde şampiyon olan Kadın Voleybol Takımımız

#### 5.04. Öğrencilere Sunulan Diğer Hizmetler

##### 5.04.1 Farabi Değişim Programı

Tablo 43: Farabi Değişim Programı Kapsamında Giden/Gelen Öğrenci Sayıları

Değişim Programından Yararlanan	2018-2019	2019-2019
Giden Öğrenci	0	28
Gelen Öğrenci	0	9

##### 5.04.2 Erasmus Değişim Programı

Tablo 44: Erasmus Değişim Programı Kapsamında Giden/Gelen Öğrenci Sayıları

Değişim Türü	Değişim Programından Yararlanan	2019-2019
Giden Öğrenci	Öğrenim	7
	Staj	0
<b>TOPLAM</b>		<b>7</b>
Gelen Öğrenci	Öğrenim	0
	Staj	0
<b>TOPLAM</b>		<b>7</b>

## 5.05. Araştırma Hizmetleri

### 5.05.1. Bilimsel Araştırma Projeleri

**Tablo 45: Bilimsel Araştırma Projeleri**

Proje Türü	2018 Yılından Devrenden Proje Sayısı	2019 Yılında Yeni Eklenen Proje Sayısı	Tamamlanan Proje Sayısı	Desteklenen Toplam Proje Sayısı
Rektörlük BAP Tarafından Desteklenen Proje Sayısı	-	-	-	-
TÜBİTAK Kaynaklarından Desteklenen Proje Sayısı	8	-	4	8
Diğer Kaynaklardan Desteklenen Proje Sayısı		2		2

## 5.6. Personele Sunulan Hizmetler

### 5.06.1. Yaşam Boyu Eğitim

**Tablo 46: Erasmus Değişim Programları Kapsamında Giden/Gelen Akademik ve İdari Personel**

Değişim Türü	Değişim Programından Yararlanan		Kişi Sayısı
Giden	Öğretim Elemanı	Ders Verme	11
	Personel	Eğitim Alma	0
<b>TOPLAM</b>			11
Gelen	Öğretim Elemanı	Ders Verme	1
	Personel	Eğitim Alma	0
<b>TOPLAM</b>			12

### 5.6.2. Öğretim Üyesi Yetiştirme Kurum Koordinatörlüğü (ÖYP)

**Tablo 47: ÖYP Kapsamında Gelen Araştırma Görevli Sayısı**

Birim	Yüksek Lisans/Doktora	Toplam
Lisansüstü Eğitim Enstitüsü	2	2
Fatih Eğitim Fakültesi	5	5
Hukuk Fakültesi	8	8
<b>TOPLAM</b>	<b>15</b>	<b>15</b>



## 5.7. İdari Hizmetler

5018 sayılı Kamu Mali Yönetimi ve Kontrol Kanun'un 63'üncü maddesi gereğince Rektöre bağlı olarak Üniversitemizin tüm birimleri ile mali ve mali olmayan tüm işlem ve süreçleri kapsayan denetimlerini plan ve program dahilinde idarelerin yönetim ve kontrol yapıları ile mali işlemlerinin risk yönetimi, yönetim ve kontrol süreçlerinin etkinliğini değerlendirmek ve geliştirmek yönünde sistematik ve sürekli ve disiplinli bir yaklaşımla Hazine ve Maliye Bakanlığı İç Denetim Koordinasyon Kurulu tarafından belirlenen ve uluslararası kabul görmüş kontrol ve denetim standartlarına uygun olarak gerçekleştirme çalışmaları **İç Denetim Birim Başkanlığı** tarafından yürütülmektedir.

Üniversitemiz İdari birimleri arasında koordinasyonu sağlayarak birimlerin verimli, düzenli ve uyumlu şekilde çalışması, senato ve yönetim kurulu hazırlıklarının yapılması ve bu kurullarda alınan kararların korunması ve saklanması, Rektörlük bünyesinde çalışmalarını sürdüren; İş Etik Kurulu, Sosyal Beşeri Etik Kurulu, Mevzuat Komisyonun çalışmalarının gerçekleştirilmesi, Üniversitemiz ile diğer kamu ve özel kurumlar arasında yapılan protokollerin organizasyonu, 4982 sayılı Bilgi Edinme Kanunu kapsamında yapılan başvurular ile tüm işlemlerin yürütülmesi, Rektörlük Makamının protokol, ziyaret ve tören işlerini düzenlenmesi ve Üst Yönetim tarafından verilen diğer iş ve işlemler **Genel Sekreterlik** tarafından yürütülmektedir.

Fatih kampüs ve çevre kampüsleri, ağ yönetimi / denetimi, teknik bakım ve destek, e-posta, kablosuz ağ erişim gibi teknik hizmetler **Bilgi İşlem Daire Başkanlığı** tarafından yürütülmektedir.

Üniversitemizin; kamu ve özel sektör kurum ve kuruluşları ile gerçek ve tüzel kişilerle olan ihtilaflarının yargı mercilerinde hak ve menfaatlerinin korunarak takip ve sonuçlandırılması, ayrıca Üniversitemiz tüm birimlerinin hukuki ihtilaf ya da tereddüt konusu olmuş uygulamaları ile ilgili danışmanlık hizmetinin verilmesi, idari düzenlemeler ile protokol ve sözleşme tasarılarının hazırlanması ve/veya ilgili birimlerince hazırlanmış olan tasarılar hakkında görüş verilmesi gibi hizmetler **Hukuk Müşavirliği** tarafından yapılmaktadır.

Üniversitemizin Eğitim- Öğretim alanlarında en iyi hizmeti verebilmek için gerekli olan araç, gereç ve malzemenin temini ile ilgili ihale işlemleri ve hizmetlerin yürütülmesi, bina ve çevre temizlik, aydınlatma, ısınma, bakım-onarım vb. hizmetlerin yapılması, güvenlik ve çevre kontrolü, Üniversite

taşınmazlarının kiraya verilmesi, santral ve ulaşım hizmetlerinin yürütülmesi ve bazı birimlerimizin tahakkuk işlemleri **İdari ve Mali İşler Daire Başkanlığı** tarafından yapılmaktadır.

Üniversitemize basılı yayınların (kitap ve süreli yayınlar) yanında cd ve elektronik ortamdaki tüm kaynakların sağlanması ve hizmete sunulması, Kütüphaneler arası iş birliği yapılarak bilgi akışının sağlanması gibi hizmetler **Kütüphane ve Dokümantasyon Daire Başkanlığı** tarafından yürütülmektedir.

2547 sayılı Yükseköğretim Kanunu ve buna bağlı olarak düzenlenen Trabzon Üniversitesi Eğitim-Öğretim ve Sınav Yönetmeliği'ne göre Üniversitemiz öğrencilerinin kesin kayıtlarından mezuniyetlerine kadar olan işlemleri Kanun ve Yönetmelikler çerçevesinde doğru, güvenilir ve eksiksiz olarak yapmak, teknolojik gelişmeleri izleyerek hizmet kalitesi yönünden tüm öğrencilerimize hızlı ve eşit hizmet vermek, yönetmelik, yönerge ve uygulama esasları açısından rehberlik etmek, Üniversitemize bağlı akademik birimlerde eğitim-öğretim anlamında her türlü iş birliği görevini yürütmek, Eğitim birimlerimizdeki eğitim-öğretim sürecinin düzenli yürütülmesini sağlamak, öğrencilerimize, mezunlarımıza, öğretim elemanlarımıza ve diğer tüm özel ve tüzel kuruluşlara bilgi ve belge hizmetini hızlı ve eksiksiz olarak vermek iş ve işlemleri **Öğrenci İşleri Daire Başkanlığı** tarafından yerine getirilmektedir.

Üniversitemizin insan gücü planlaması ve personel politikasıyla ilgili çalışmalar, personel sisteminin geliştirilmesiyle ilgili önerilerde bulunulmak, Üniversite personelinin atama, özlük ve emeklilik işleriyle ilgili işlemleri yapmak, İdari personelin hizmet öncesi ve hizmet içi eğitim programlarını düzenleyerek uygulama iş ve işlemleri **Personel Daire Başkanlığı** tarafından yerine getirilmektedir. Ayrıca ilgili Başkanlık tarafından, Yabancı Uyruklu Öğretim Elemanı Değerlendirme Komisyonuna ilişkin sekretarya hizmetleri yürütülmektedir.

Üniversitemiz öğrencilerinin, beden ve ruh sağlıklarının korunmasına yönelik psikolojik danışma ve rehberlik hizmetleri, spor, kültür, barınma, beslenme, çalışma, dinlenme ve ilgi alanlarına göre boş zamanlarını değerlendirme, yeni ilgi alanları kazanmalarına imkan sağlayarak, gerek sağlık ve gerekse sosyal durumlarının iyileşmesine, yeteneklerinin ve kişiliklerinin sağlıklı bir şekilde gelişmesine imkan verecek hizmetlerin sunulması ve onların ruhsal ve bedensel sağlıklarına özen gösteren bireyler olarak yetişmelerine, birlikte düzenli ve disiplinli çalışma, dinlenme ve eğlenme alışkanlıkları kazanmalarına yönelik faaliyetler ile personelin beslenme hizmetleri **Sağlık, Kültür ve Spor Daire Başkanlığı** tarafından yürütülmektedir.

Üniversitemizin; Stratejik Planlama çalışmalarına yönelik hazırlık programının oluşturulması, bu süreçte ihtiyaç duyulacak eğitim ve danışmanlık hizmetlerinin verilmesinin sağlanması ve stratejik plan çalışmalarının koordine edilmesi, performans programı ile yılı ve izleyen iki yılın performans esaslı bütçesinin hazırlanması, bütçe işlemlerinin yürütülmesi ( ayrıntılı finans programı hazırlanması, ödeneklerin dağıtılması, ödenek gönderme belgelerinin düzenlenmesi, ödenek ekleme, aktarma, tenkis ve revize vb.), yatırım projeleri izleme raporları, kamu yatırımları uygulama raporları, bütçe uygulama sonuçları ve beklentiler raporunun hazırlanması, tüm muhasebe hizmetleri (gelirlerin tahsili, giderlerin hak sahibine ödenmesi, para ve para ile ifade edilebilen değerler ile emanetlerin alınması, saklanması ilgililere verilmesi, gönderilmesi ve diğer tüm mali işlemlerin kayıtları ile raporlanması, mali istatistiklerin hazırlanması), yönetim dönemi hesabının çıkarılması, kesin hesabın hazırlanması, İdare Faaliyet Raporunun hazırlanması, İç Kontrol sisteminin kurulması, standartlarının uygulanması ve geliştirilmesi konularında çalışmalar yapılması, Mali Hizmetler Birimince yapılması gereken Ön Mali Kontrol faaliyetleri **Strateji Geliştirme Daire Başkanlığı** tarafından yerine getirilmektedir.

Üniversitemizin hizmet sunduğu alanlardan “Eğitim-Yükseköğretim, Eğitim-Beden Eğitimi ve Spor” ile “Sağlık” sektörleri yatırımlarından; etüt-proje işleri, kampus alt yapısı, derslik ve merkezi birimler, muhtelif işler (büyük onarım) gibi yapım işleri **Yapı İşleri ve Teknik Daire Başkanlığı** tarafından yürütülmektedir.

## **6. Yönetim ve İç Kontrol Sistemi**

### **6.1. İç Kontrol Sistemi**

Üniversite yönetim örgütü 2547 sayılı Yükseköğretim Kanunu, 2809 sayılı Yükseköğretim Kurumları Teşkilat Kanunu ve 124 sayılı Yükseköğretim Üst Kuruluşları ile Yükseköğretim Kurumlarının İdari Teşkilatları Hakkında Kanun Hükmünde Kararname esaslarına göre teşkilatlanmıştır.

Buna göre Üniversitemizin yönetim örgütü; Üniversite tüzel kişiliğinin temsilcisi olarak Rektör, Rektöre bağlı Rektör Yardımcıları, Genel Sekreter, Senato, Yönetim Kurulu, Fakülteler, Enstitü, Yüksekokul ve Genel Sekretere bağlı Daire Başkanlıkları ve Hukuk Müşavirliğinden oluşmaktadır.

5018 sayılı Kamu Mali Yönetimi ve Kontrol Kanunu 01/01/2006 tarihinde tüm hükümleri ile yürürlüğe girdiğinden, iç kontrol sistemi ilgili Kanun çerçevesinde yürütülmüştür.

Üniversitemiz merkez teşkilatı 7 fakülte, 1 yüksekokul, 1 Devlet Konservatuarı, 5 meslek yüksekokulu, 1 enstitü olmak üzere, toplam 15 yükseköğretim kurumu ile Rektörlüğe bağlı idari teşkilatlardan oluşmaktadır. Üniversitemizin temel fonksiyonları bu birimler tarafından yürütülmektedir.

Rektörlük, Fakülte, Konservatuvar, Yüksekokul ve Enstitülerimizde harcama yetkilileri sırayla; Daire Başkanları, Fakülte Dekanı, Konservatuvar Müdürü, Yüksekokul Müdürü ve Enstitü Müdürleridir.

Rektörlük örgütünde gerçekleştirme görevlisi, her bir daire başkanının belirlemiş olduğu personeli ifade eder. Mali işlemlerin sürecinde harcama evraklarının ön mali kontrolleri harcama birimlerince yapılmaktadır. Aynı şekilde bütçe işlemleri sırasında Strateji Geliştirme Daire Başkanlığı tarafından da tahakkuk evrakları gerekli ön mali kontrollere tabi tutulmaktadır.

Gelecek yıllarda iç denetçi atamalarının gerçekleştirilmesiyle, iç kontrol sisteminin mevzuatında belirlendiği şekilde oluşturulması sağlanacaktır.

### **III. FAALİYETLERE İLİŞKİN BİLGİ ve DEĞERLENDİRMELER**

Kamu İdarelerince Hazırlanacak Faaliyet Raporları Hakkında Yönetmelik uyarınca bu bölümde, mali bilgiler ile performans bilgilerine detaylı olarak yer verilir.

#### **A. Mali Bilgileri**

##### **A.1. Bütçe Uygulama Sonuçları**

##### **A.1.1. Bütçe Giderleri**

Üniversitemiz 2019 yılı KBÖ ödeneği 88.119.000,00 ₺ dir. Yıl içerisinde ödenek eklemeleri ile birlikte ödenek miktarı 89.441.779,94 ₺ olmuştur. Yıl sonu itibariyle Personel Giderlerinden 50.424.424,35 ₺ Sosyal Güvenlik Kurumlarına Devlet Primi Giderlerinde 7.505.231,08 ₺, Mal ve Hizmet Alım Giderlerinde 6.149.412,17 ₺, Cari Transfer Giderlerinde 1.857.196,86 ₺ ve Sermaye Giderlerinden 5.355.952,21 ₺ harcama gerçekleşmiştir.

**Tablo 48: Ekonomik Sınıflandırmaya Göre Bütçe Giderleri (2018 - 2019)**

Ekonomik Kodlar		2018			2019		
KOD	AÇIKLAMA	K.B.Ö	YIL SONU ÖDENEK	HARCAMA	KBÖ	TOPLAM ÖDENEK	ARALIK HARCAMA
01.1	MEMURLAR	0	9.534.800	9.210.864	58.618.000	58.736.000	47.424.258
01.2	SÖZLEŞMELİ PERSONEL	0	284.600	276.267	1.758.000	1.758.000	1.298.327
01.3	İŞÇİLER	0	0	0	905.000	1.662.000	1.651.432
01.4	GEÇİCİ SÜRELİ ÇALIŞANLAR	0	58.300	39.075	300.000	300.000	50.408
01.5	DİĞER PERSONEL	0	0	0	0	0	0
<b>01</b>	<b>PERSONEL GİDERLERİ</b>	<b>0</b>	<b>9.877.700</b>	<b>9.526.206</b>	<b>61.581.000</b>	<b>62.456.000</b>	<b>50.424.424</b>
02.1	MEMURLAR	0	1.278.200	1.215.380	8.785.000	8.785.000	6.843.160
02.2	SÖZLEŞMELİ PERSONEL	0	57.000	55.261	360.000	360.000	257.427
02.3	İŞÇİLER	0	0	0	198.000	351.650	351.647
02.4	GEÇİCİ SÜRELİ ÇALIŞANLAR	0	9.100	8.321	81.000	81.000	52.998
02.5	DİĞER PERSONEL	0	0	0	0	0	0
<b>02</b>	<b>SOSYAL GÜVENLİK KURUMLARINA DEVLET PRİMİ GİDERLERİ</b>	<b>0</b>	<b>1.344.300</b>	<b>1.278.963</b>	<b>9.424.000</b>	<b>9.577.650</b>	<b>7.505.231</b>
03.1	ÜRETİME YÖNELİK MAL VE MALZEME ALIMLARI	0	0	0	0	0	0
03.2	TÜKETİME YÖNELİK MAL VE MALZEME ALIMLARI	0	1.792.900	1.552.454	5.725.000	5.877.130	4.761.552
03.3	YOLLUKLAR	0	117.300	83.311	800.000	810.000	278.154
03.4	GÖREV GİDERLERİ	0	0	0	15.000	15.000	1.103
03.5	HİZMET ALIMLARI	0	27.600	12.924	430.000	432.000	367.203
03.6	TEMSİL VE TANITMA GİDERLERİ	0	15.000	14.995	40.000	40.000	38.613
03.7	MENKUL MAL, GAYRİMADDİ HAK ALIM, BAKIM VE ONARIM GİDERLERİ	0	94.300	69.731	780.000	790.000	544.156
03.8	GAYRİMENKUL MAL BAKIM VE ONARIM GİDERLERİ	0	112.600	96.398	260.000	260.000	158.630
03.9	TEDAVİ VE CENAZE GİDERLERİ	0	0	0	0	0	0
<b>03</b>	<b>MAL VE HİZMET ALIM GİDERLERİ</b>	<b>0</b>	<b>2.159.700</b>	<b>1.829.813</b>	<b>8.050.000</b>	<b>8.224.130</b>	<b>6.149.412</b>
<b>04</b>	<b>FAİZ GİDERLERİ</b>	<b>0</b>	<b>0</b>	<b>0</b>	<b>0</b>	<b>0</b>	<b>0</b>
05.1	GÖREV ZARARLARI	0	0	0	1.784.000	1.814.000	1.811.442
05.2	HAZİNE YARDIMLARI	0	0	0	0	0	0
05.3	KAR AMACI GÜTMİYEN KURULUŞLARA YAPILAN TRANSFERLER	0	0	0	278.000	248.000	45.754
05.4	HANE HALKINA YAPILAN TRANSFERLER	0	0	0	0	0	0

05.5	DEVLET SOSYAL GÜVENLİK KURUMLARINDAN HANE HALKINA YAPILAN FAYDA ÖDEMELERİ	0	0	0	0	0	0
05.6	YURTDIŞINA YAPILAN TRANSFERLER	0	0	0	0	0	0
05.8	GELİRLERDEN AYRILAN PAYLAR	0	0	0	0	0	0
<b>05</b>	<b>CARİ TRANSFERLER</b>	<b>0</b>	<b>0</b>	<b>0</b>	<b>2.062.000</b>	<b>2.062.000</b>	<b>1.857.197</b>
06.1	MAMUL MAL ALIMLARI	0	0	0	1.900.000	1.887.500	1.744.137
06.2	MENKUL SERMAYE ÜRETİM GİDERLERİ	0	0	0	0	0	0
06.3	GAYRİ MADDİ HAK ALIMLARI	0	0	0	100.000	232.500	217.730
06.4	GAYRİMENKUL ALIMLARI VE KAMULAŞTIRMASI	0	0	0	2.000	2.000	0
06.5	GAYRİMENKUL SERMAYE ÜRETİM GİDERLERİ	0	0	0	0	0	0
06.6	MENKUL MALLARIN BÜYÜK ONARIM GİDERLERİ	0	0	0	0	0	0
06.7	GAYRİMENKUL BÜYÜK ONARIM GİDERLERİ	0	0	0	5.000.000	5.000.000	3.394.086
06.8	STOK ALIMLARI	0	0	0	0	0	0
06.9	DİĞER SERMAYE GİDERLERİ	0	0	0	0	0	0
<b>06</b>	<b>SERMAYE GİDERLERİ</b>	<b>0</b>	<b>0</b>	<b>0</b>	<b>7.002.000</b>	<b>7.122.000</b>	<b>5.355.952</b>
07.1	YURTIÇİ SERMAYE TRANSFERLERİ	0	0	0	0	0	0
07.2	YURTDIŞI SERMAYE TRANSFERLERİ	0	0	0	0	0	0
<b>07</b>	<b>SERMAYE TRANSFERLERİ</b>	<b>0</b>	<b>0</b>	<b>0</b>	<b>0</b>	<b>0</b>	<b>0</b>
08.1	YURTIÇİ BORÇ VERME	0	0	0	0	0	0
08.2	YURTDIŞI BORÇ VERME	0	0	0	0	0	0
<b>08</b>	<b>BORÇ VERME</b>	<b>0</b>	<b>0</b>	<b>0</b>	<b>0</b>	<b>0</b>	<b>0</b>
<b>09</b>	<b>YEDEK ÖDENEKLER</b>	<b>0</b>	<b>0</b>	<b>0</b>	<b>0</b>	<b>0</b>	<b>0</b>
<b>PERSONEL (01 + 02)</b>		<b>0</b>	<b>11.222.000</b>	<b>10.805.169</b>	<b>71.005.000</b>	<b>72.033.650</b>	<b>57.929.655</b>
<b>DİĞER CARİ (03 + 04 + 05)</b>		<b>0</b>	<b>2.159.700</b>	<b>1.829.813</b>	<b>10.112.000</b>	<b>10.286.130</b>	<b>8.006.609</b>
<b>TOPLAM CARİ</b>		<b>0</b>	<b>13.381.700</b>	<b>12.634.982</b>	<b>81.117.000</b>	<b>82.319.780</b>	<b>65.936.264</b>
<b>TOPLAM SERMAYE (06 + 07)</b>		<b>0</b>	<b>0</b>	<b>0</b>	<b>7.002.000</b>	<b>7.122.000</b>	<b>5.355.952</b>
<b>BORÇ VERME</b>		<b>0</b>	<b>0</b>	<b>0</b>	<b>0</b>	<b>0</b>	<b>0</b>
<b>YEDEK ÖDENEKLER</b>		<b>0</b>	<b>0</b>	<b>0</b>	<b>0</b>	<b>0</b>	<b>0</b>
<b>KURUM TOPLAMI</b>		<b>0</b>	<b>13.381.700</b>	<b>12.634.982</b>	<b>88.119.000</b>	<b>89.441.780</b>	<b>71.292.217</b>

**Tablo 49: Mal ve Hizmet Alım Giderleri**

<b>Ekonomik Kod / Açıklama</b>	<b>2019 Yılı</b>
<b>3. MAL VE HİZMET ALIM GİDERLERİ</b>	<b>6.149.412,17</b>
<b>03.02. TÜKETİME YÖNELİK MAL VE MALZ. ALIMLARI</b>	<b>4.761.551,97</b>
Kırtasiye Alımları	402.914,09
Büro Malzemesi Alımları	13.475,44
Periyodik Yayın Alımları	1.807,97
Diğer Yayın Alımları	5.588,48
Baskı ve Cilt Giderleri	1.451,40
Diğer Kırtasiye ve Büro Malzemesi Alımları	22.396,86
Su Alımları	118.485,50
Temizlik Malzemesi Alımları	185.284,83
Yakacak Alımları	1.519.379,28
Akaryakıt ve Yağ Alımları	63.334,73
Elektrik Alımları	888.636,12
Yiyecek Alımları (Bedelen İaşe Dahil)	762.239,01
Giyecek Alımları (Kişisel kuşam ve donanım dahil)	19.089,00
Spor Malzemeleri Alımları	93.026,80
Diğer Giyim ve Kuşam Alımları	1.744,72
Laboratuvar Malzemesi ile Kimyevi ve Temrinlik Malzeme Alımları	166.123,62
Diğer Özel Malzeme Alımları	55.097,23
Diğer Savunma Mal ve Malzeme Alımları ve Yapımları	12.437,20
Bahçe Malzemesi Alımları ile Yapım ve Bakım Giderleri	4.133,54
Diğer Tüketim Mal ve Malzemesi Alımları	424.906,15
<b>03.03. YOLLUKLAR</b>	<b>278.154,25</b>
Yurtiçi Geçici Görev Yollukları	215.715,27
Yurtiçi Sürekli Görev Yollukları	60.938,98
Yurtdışı Geçici Görev Yollukları	1.500,00
<b>03.04.GÖREV GİDERLERİ</b>	<b>1.103,05</b>
Diğer Vergi, Resim ve Harçlar ve Benzeri Giderler	<b>1.103,05</b>
<b>03.05. HİZMET ALIMLARI</b>	<b>71.195,00</b>
Etüt-Proje Bilirkişi Ekspertiz Giderleri	137.080,00
Bilgisayar Hizmeti Alımları (Yazılım ve Donanım Hariç)	498,00
İş Sağlığı ve Güvenliği Hizmeti Alım Giderleri	9.331,58
Posta ve Telgraf Giderleri	26.178,25
Telefon Abonelik ve Kullanım Ücretleri	7.009,20
Diğer Haberleşme Giderleri	8.850,00
Yük Taşıma Giderleri	31.133,22
İlan Giderleri	8.741,00
Sigorta Giderleri	160,00
Kurslara Katılma Giderleri	67.026,50
<b>03.06 TEMSİL VE TANITMA GİDERLERİ</b>	<b>38.613,42</b>
Temsil, Ağırılama, Tören, Fuar, Organizasyon Giderleri	38.613,42
<b>03.07. MENKUL MAL, GAYRİMENKUL HAK ALIM, BAK. VE ONR. GİDE.</b>	<b>544.156,46</b>

Büro ve İşyeri Mal ve Malzeme Alımları	105.966,97
Büro ve İşyeri Makine ve Techizat Alımları	199.822,35
Avadanlık ve Yedek Parça Alımları (Bakım sözl.bağımsız olara	3.736,81
Yangından Korunma Malzemeleri Alımları	37.524,00
Diğer Dayanıklı Mal ve Malzeme Alımları	7.966,36
Bilgisayar Yazılım Alımları ve Yapımları	12.550,00
Tefrişat Bakım ve Onarım Giderleri	20.307,80
Makine Teçhizat Bakım ve Onarım Giderleri	119.204,21
Taşıt Bakım ve Onarım Giderleri	23.293,20
Diğer Bakım ve Onarım Giderleri	13.784,76
<b>03.08. GAYRİ MENKUL MAL BAKIM VE ONARIM GİDERLERİ</b>	<b>158.630,27</b>
Büro Bakım ve Onarımı Giderleri	111.214,33
Okul Bakım ve Onarımı Giderleri	17.782,60
Atölye ve Tesis Binaları Bakım ve Onarımı Giderleri	27,14
Diğer Hizmet Binası Bakım ve Onarım Giderleri	29.606,20

**Tablo 50 :Bütçe Ödenek Ve Harcamalar**

Ekonomik Kod	Ekonomik Kod Açıklama	2019 YILI		
		KBÖ	Yıl Sonu Toplam Serbest Ödenek	Harcama
01.	Personel Giderleri	61.581.000,00	62.456.000,00	50.424.424,35
02.	Sosyal Güv. Kurumlarına Dev.Primi Giderleri	9.424.000,00	9.577.650,00	7.505.231,08
03.	Mal Ve Hizmet Alım Giderleri	8.050.000,00	8.224.129,94	6.149.412,17
05	Cari Transferler	2.062.000,00	2.062.000,00	1.857.196,86
06.	Sermaye Giderleri	7.002.000,00	7.122.000,00	5.355.952,21
<b>TOPLAM</b>		<b>88.119.000,00</b>	<b>89.441.779,94</b>	<b>72.292.216,67</b>

**Tablo 51: Fonksiyonel Düzeyde Bütçe Giderleri**

Fonksiyon Kodu Açıklama		2019 Yılı Harcama
09	Eğitim Hizmetleri	67.562.159,85
<b>TOPLAM</b>		<b>67.562.159,85</b>



**Tablo 52 : Sermaye Giderleri**

<b>Ekonomik Kod / Açıklama</b>	<b>2019 Yılı</b>
<b>06. SERMAYE GİDERLERİ</b>	<b>5.355.952,21</b>
<b>06.01.MAMUL MAL ALIMLARI</b>	<b>1.744.137,12</b>
Büro Mefruşatı Alımları	369.228,20
Büro Makinaları Alımları (Asgari Değerin Üzerinde)	493.032,20
Bilgisayar Alımları	249.191,96
Laboratuvar Cihazı Alımları	30.990,71
İşyeri Makine Teçhizat Alımları	149.789,08
Diğer Makine Teçhizat Alımları	342.759,63
Basılı Yayın Alımları ve Yapımları	109.145,34
<b>06.03. GAYRİ MADDİ HAK ALIMLARI</b>	<b>217.729,50</b>
Bilgisayar Yazılımı Alımları	137.556,00
Diğer Fikri Hak Alımları	80.173,50
<b>06.07. GAYRİ MENKUL BÜYÜK ONARIM GİDERLERİ</b>	<b>3.394.085,59</b>
Proje Giderleri	371.847,15
Müşavirlik Giderleri	11.800,00
Diğer Giderler	316.830,00
Hizmet Binası	2.693.608,44

### A.1.2. Bütçe Giderleri

2019 mali yılına 88.119.000,00 ₺ bütçe gelir tahmini ile başlayan Üniversitemiz, yıl sonunu 78.165.705,18 ₺ gelir gerçekleşmesi ile tamamlamıştır. Bu kapsamda Üniversitemizin elde ettiği bütçe gelirlerine ilişkin bilgiler aşağıda aşağıdaki tabloda gösterilmektedir.

**Tablo 53: Ekonomik Sınıflandırmaya Göre Bütçe Gelirleri**

Ekonomik Kodlar			Bütçe Gelirlerinin Türü	Bütçe Geliri	Bütçe Geliri Ret ve İade	Net Bütçe Geliri
03			<b>Teşebbüs ve Mülkiyet Gelirleri</b>	<b>2.020.974,03</b>	<b>177.590,69</b>	<b>1.843.383,34</b>
	01		Mal ve Hizmet Satış Gelirleri	990.358,32	5.496,00	984.862,32
		01	Mal Satış Gelirleri	2.750,00	0	2.750,00
		01	Şartname, Basılı Evrak, Form Satış Gelirleri	2.750,00	0	2.750,00
		02	Hizmet Gelirleri	987.608,32	5.496,00	982.112,32
		29	Örgün ve Yaygın Öğretimden Elde Edilen Gelirler	182.431,20	295	182.136,20
		31	İkinci Öğretimden Elde Edilen Gelirler	351.890,00	5.201,00	346.689,00
		36	Sosyal Tesis İşletme Gelirleri	16.500,00	0	16.500,00
		45	Uzaktan Öğretimden Elde Edilen Gelirler	126.113,50	0	126.113,50
		98	667 S. KHK Kapsamında Tahsil Edilen Eğitim-Öğretim Ücreleri	26.910,62	0	26.910,62
		99	Diğer hizmet gelirleri	283.763,00	0	283.763,00
	06		Kira Gelirleri	1.030.615,71	172.094,69	858.521,02
		01	Taşınmaz Kiraları	1.030.615,71	172.094,69	858.521,02
		01	Lojman Kira Gelirleri	714.948,19	172.094,69	542.853,50
		99	Diğer Taşınmaz Kira Gelirleri	315.667,52	0	315.667,52
04			<b>Alınan Bağış ve Yardımlar ile Özel Gelirler</b>	<b>74.418.000,00</b>	<b>21.000,00</b>	<b>74.397.000,00</b>
	02		Merkezi Yönetim Bütçesine Dahil İdarelerden Alınan Bağış ve	74.397.000,00	0	74.397.000,00
		01	Cari	68.256.196,00	0	68.256.196,00
		01	Hazine yardımı	68.256.196,00	0	68.256.196,00
		02	Sermaye	6.140.804,00	0	6.140.804,00
		01	Hazine yardımı	6.140.804,00	0	6.140.804,00
	05		Proje Yardımları	21.000,00	21.000,00	0
		01	Cari	21.000,00	21.000,00	0
		01	Genel Bütçeli İdarelerden Alınan Proje Yardımları	0	0	0
		04	Sosyal Güvenlik Kurumlarından Alınan Proje Yardımları	0	0	0
		13	YÖK Burs Destekleri	21.000,00	21.000,00	0
05			<b>Diğer Gelirler</b>	<b>1.925.321,84</b>	<b>0</b>	<b>1.925.321,84</b>
	01		Faiz Gelirleri	429.256,69	0	429.256,69
		09	Diğer Faizler	429.256,69	0	429.256,69
		01	Kişilerden Alacaklar Faizleri	104,81	0	104,81
		03	Mevduat Faizleri	429.151,88	0	429.151,88

	02		Kiři ve Kurumlardan Alınan Paylar	19.879,94	0	19.879,94
		06	Özel Bütçeli İdarelere Ait Paylar	19.879,94	0	19.879,94
		16	Araştırma Projeleri Gelirleri Payı	19.879,94	0	19.879,94
	03		Para Cezaları	1.771,78	0	1.771,78
		02	İdari Para Cezaları	1.771,78	0	1.771,78
		99	Diğer İdari Para Cezaları	1.771,78	0	1.771,78
	09		Diğer Çeşii Gelirler	1.474.413,43	0	1.474.413,43
		01	Diğer Çeşii Gelirler	1.474.413,43	0	1.474.413,43
		06	Kişilerden Alacaklar	55.241,44	0	55.241,44
		19	Öğrenci Katkı Payı Telafi Gelirleri	1.072.996,00	0	1.072.996,00
		99	Yukarıda Tanımlanmayan Diğer Çeşii Gelirler	346.175,99	0	346.175,99
<b>TOPLAM</b>				<b>78.364.295,87</b>	<b>198.590,69</b>	<b>78.165.705,18</b>

## A.1.3 – Bütçe Gelirleri

### A.1.3. Döner Sermaye Bütçesi

#### MİZAN

01/01/2019 - 31/12/2019

Hesap Aralığı 100 - 999

: Trabzon Üniversitesi İşletme Müdürlüğü D.S.İ.  
: 39266101

Yılı : 2019  
Ayı : Aralık

H.Kod	Hesap Adı	Borç	Alacak	Borç Kalamı	Alacak Kalamı
102	Bankalar Hesabı	1.768.588,81	1.768.588,81		
103	Verilen Çekler Ve Gönderme Emirleri Hesabı (-)	436.337,76	436.337,76		
120	Alicılar Hesabı	239.724,48	239.724,48		
191	İndirilecek Katma Değer Vergisi Hesabı	430,37	430,37		
335	Personele Borçlar Hesabı	39.248,96	39.248,96		
360	Ödenecek Vergi Ve Fonlar Hesabı	134.755,84	134.755,84		
361	Ödenecek Sosyal Güvenlik Kesintileri Hesabı	21.322,86	21.322,86		
362	Ödenecek Döner Sermaye Yükümlülükleri Hesabı	31.100,06	31.100,06		
369	Ödenecek Diğer Yükümlülükler Hesabı	5.573,19	5.573,19		
391	Hesaplanan Katma Değer Vergisi Hesabı	44.749,29	44.749,29		
500	Sermaye Hesabı	300.000,00	300.000,00		
501	Ödenmemiş Sermaye Hesabı (-)	300.000,00	300.000,00		
570	Geçmiş Yıllar Karları Hesabı	37.439,05	37.439,05		
590	Dönem Net Kârı Hesabı	90.467,42	90.467,42		
600	Yurtiçi Satışlar Hesabı	525.659,07	525.659,07		
610	Satıştan İadeler Hesabı (-)	5.379,63	5.379,63		
612	Diğer İndirimler Hesabı (-)	1.114,81	1.114,81		
632	Genel Yönetim Giderleri Hesabı (-)	436.867,03	436.867,03		
642	Faiz Gelirleri Hesabı	7.444,69	7.444,69		
649	Diğer Olağan Gelir Ve Karlar Hesabı	725,13	725,13		
690	Dönem Karı Veya Zararı Hesabı	533.828,89	533.828,89		
692	Dönem Net Karı Veya Zararı Hesabı	90.467,42	90.467,42		
720	Direkt İşçilik Giderleri Hesabı	3.192,84	3.192,84		
770	Genel Yönetim Giderleri Hesabı	436.867,03	436.867,03		
771	Genel Yönetim Giderleri Yansıtma Hesabı	436.867,03	436.867,03		
800	Bütçe Gelirleri Hesabı	533.828,87	533.828,87		
805	Gelir Yansıtma Hesabı	533.828,87	533.828,87		
810	Bütçe Gelirlerinden Ret Ve İadeler Hesabı	6.494,44	6.494,44		
830	Bütçe Giderleri Hesabı	440.059,87	440.059,87		
835	Gider Yansıtma Hesabı	440.059,87	440.059,87		
895	Bütçe Uygulama Sonuçları Hesabı	970.695,90	970.695,90		
970	Kullanılacak Bütçe Ödenekleri Hesabı	1.895.192,84	1.895.192,84		
971	Bütçe Ödenekleri Hesabı	1.995.000,00	1.995.000,00		
975	Ödenekli Giderler Hesabı	440.059,87	440.059,87		

<b>TOPLAM</b>	<b>13.183.372,19</b>	<b>13.183.372,19</b>		
---------------	----------------------	----------------------	--	--

## A.2. Temel Mali Tablolara İlişkin Açıklamalar

### A.3. Mali Denetim Sonuçları

2019 yılında Üniversitemizde iç ve dış denetim alanında herhangi bir denetim faaliyeti bulunmamaktadır.

## B.PERFORMANS BİLGİLERİ

### B.1.1. Yayınlar ve Ödüller

**Tablo 55 : Yayınlarla İlgili Faaliyet Bilgileri**

Yayın Türü		2018	2019
SCI, SSCI, AHCI		28	22
SCI, SSCI ve AHCI Dışındaki Makaleler		88	82
Diğer Hakemli Dergiler	Ulusal	96	101
	Uluslararası	90	59
	<b>TOPLAM</b>	<b>186</b>	<b>160</b>
Diğer Hakemli Bilimsel - Sanatsal Dergiler	Ulusal	6	5
	Uluslararası	6	7
	<b>TOPLAM</b>	<b>12</b>	<b>12</b>
Bildiriler Ya Da Özetlerin Yer Aldığı Kitap	Ulusal	43	41
	Uluslararası	471	330
	<b>TOPLAM</b>	<b>514</b>	<b>371</b>
Kitap	Yurtdışı	22	25
	Yurtiçi	50	74
	<b>TOPLAM</b>	<b>72</b>	<b>99</b>
Tezler	Yüksek Lisans	104	220
	Doktora	124	40
	<b>TOPLAM</b>	<b>228</b>	<b>260</b>
Çeviri	Kitap	1	3
	Makale	4	
	<b>TOPLAM</b>	<b>5</b>	<b>3</b>
<b>YAYIN TOPLAMI</b>		<b>1.133</b>	<b>1.009</b>



Resim 9. Türk-İslâm Bilim Geleneği ve Prof. Dr. Fuat SEZGİN konulu panel.

### B.1.2. Proje Bilgileri

Tablo 56: Proje Bilgileri

Bilimsel Araştırma Proje Sayısı							
Projeler	2019 Yılı (Rapor Yılı)						
	Önceki Yılandan Devreden Proje	Yıl İçinde Eklenen Proje	Toplam	Yıl İçinde Tamamlanan Proje	Toplam Ödenek TL	Harcanan Ödenek TL	Kalan Ödenek TL
TÜBİTAK	8	-	8	4	1.602.326	888.712	713.614
A.B HİBESİ	1	2	3	-	762.740	-	762.740
BİLİMSEL ARAŞTIRMA PROJELERİ	-	-	-	-	-	--	
<b>TOPLAM</b>	9	2	11	4			

**Tablo 57 : TÜBİTAK Tarafından Desteklenen Projeler**

Desteklenen Proje Türü	Desteklenen Proje Sayısı (Adet)	Desteklenen Bütçe	Proje Başına Düşen Ortalama Bütçe Miktarı (TL)
Araştırma Projeleri(1001)	4	1.028.393	257.098
Hızlı Destek(1002)	1	25.300	25.300
Başlangıç AR-GE (3001)	2	164.999	82.499
Kariyer (3501)	1	383.634	383.634
<b>TOPLAM</b>	<b>8</b>	<b>1.602.326</b>	<b>748.531</b>

**Tablo 58: TÜBİTAK Tarafından Desteklenen Projelerin Fakülterele Göre Dağılımı**

Birim	2018	2019
Eğitim Fakültesi	8	8
<b>TOPLAM</b>	<b>8</b>	<b>8</b>

**Tablo 59 : 2019 Yılında Desteklenmiş/Yıl İçinde Devam Eden/Sona Eren TÜBİTAK Projeleri**

S.N.	Proje Adı	Yürütücüsü	Durumu	Bütçesi
1	Türkiye'de Öğretmen Eğitiminde Eleştirel Arkadaş Grubu Modeli'nin Uygulanması, Değerlendirilmesi ve Yaygınlaştırılma Olanaklarının Araştırılması	Prof.Dr. SABİHA ODABAŞI ÇİMER	Yürürlükte	₺192.955,00
2	E-Öğrenme Ortamlarında Ders Videoları Türü ve Öğrenenlerin Dikkat Düzeylerinin Öğrenme Performansı Temelinde Modellenmesi	Araşt.Gör. MEHMET KOKOÇ	Sonuç raporu kabul	₺75.162,00
3	Üç Boyutlu Sanal Ortamda Tarih Öğretimi: Zamanda Yolculuk	Dr.Öğr.Üyesi ESRA KELEŞ	Yürürlükte	₺275.960,00
4	Hafif Düzeyde Zihinsel Öğrenme Engelli Tanılı Kaynaştırma Öğrencilerinin Bilimsel Süreç Becerilerinin Geliştirilmesi Üzerine Bir Araştırma	Dr.Öğr.Üyesi TULAY ŞENEL ÇORUHLU	Yürürlükte	₺89.837,00

5	Ortaokul Öğrencileri İçin Programlama Öğretimine Yönelik Oyun Tabanlı Uyarlanabilir Bir Ortamın Geliştirilmesi Ve Öğrencilerin Bilgi İşlemsel Düşünme Becerisine Etkisinin İncelenmesi	Prof.Dr. HASAN KARAL	Yürürlükte	₺324.319,00
6	Öğrencilerin Problem Çözme Becerilerini Geliştirmeye Yönelik Oyun Tabanlı Uyarlanabilir Zeki Öğretim Sisteminin Tasarlanması, Uygulanması ve Değerlendirilmesi	Dr.Öğt.Üyesi ALİ KÜRŞAT ERÜMİT	Sonuçlandı	₺235.159,00
7	Türk Toplumunun Bilimsel Okuryazarlık Düzeyinin Belirlenmesi	Prof.Dr. FAİK ÖZGÜR KARATAŞ	Sonuçlandı	₺383.634,00
8	Yangın Güvenliğine Yönelik Davranışsal Becerilerin Sanal Gerçeklik ile Geliştirilmesi	Prof.Dr. ÜNAL ÇAKIROĞLU	Sonuçlandı	₺25.300,00

### B.1.3.Yatırım Projeleri

**Tablo 60: 2019 Eğitim Sektörü Projeleri**

Proje No	Proje Adı	Başlama Tarihi	2019 Yılı Bütçesi (TL)	Gerçekleşen Fiili Harcama (TL)
2019H32830	Çeşitli Ünitelerin Etüt Projesi (DOKAP)	2019	200.000,00	0
2019H32870	Yayın Alımları (DOKAP)	2019	300.000,00	217.729,50
2019H32990	Muhtelif İşler (DOKAP)	2019	6.500.000,00	5.138.222,71



## IV .KURUMSAL KABİLİYET ve KAPASİTENİN DEĞERLENDİRİLMESİ

### Üstünlükler

- Güçlü bir akademik kadronun mevcudiyeti
- Uluslararası işbirliğinin sürekli artırılması
- Uzaktan Eğitim Merkezinin olması
- Sürekli Eğitim Merkezinin varlığı
- Ulusal ajansın mevcudiyeti
- Avrupa Birliği sürecinde öğrenci/öğretim elemanı değişiminin gittikçe artması
- Çift anadal ve yandal uygulama olanağının bulunması
- Öğrencilere fakülte içi bölümler arası geçiş imkanının sunulması
- Çok amaçlı kültür ve kongre merkezinin varlığı
- Güvenli kampus ortamlarının varlığı
- Öğrencilerin ders dışı etkinliklerine önem verilmesi
- Öğrenci sorunlarına duyarlı yönetim
- Öğrenci ve Öğretim elemanlarının yönetime kolaylıkla ulaşabilme imkanı
- Öğretim elemanlarına rahat çalışabilme mekanlarının sunulması
- Sosyal, kültürel ve sportif alt yapı zenginliği

### Zayıflıklar

- Öğretim üyesi-öğrenci dağılımının dengesizliği
- Araştırma önceliklerinin ve hedeflerinin gerçekçi saptanamayışı
- Disiplinlerarası çalışmaların arzulanan seviyede olmaması
- Yabancı dil eğitiminde yeterli başarıya ulaşılamaması
- İdari personel yetersizliği
- Bazı akademik birimlerde öğretim üyesi azlığı nedeniyle ders yükünün fazlalığı Mesleki stajların etkin yapılamayışı
- Araştırma görevlisi kadrosunun yetersizliği
- Teknik ve idari eleman yetersizliği
- Öğrencilerde motivasyon eksikliği
- Yardımcı hizmetler personelinin yetersizliği
- Uygulama ve araştırma merkezlerinin yeterli fiziki ve mali alt yapıya sahip olmaması

- Sosyal alanlarda öğretim üyesi azlığı
- Mezunlarla iletişimin yeterli düzeyde olmaması
- Üniversite Yönetim Bilgi Sisteminin yeterince aktif olmaması

### **Fırsatlar**

- Trabzon'un bir eğitim, sağlık, kongre, kültür, sanat, tarih, turizm ve spor kenti olarak algılanması
- Erasmus kapsamında AB Ülkelerinde okuyan Türk öğrencilerin varlığı
- Ulusal ve uluslararası proje fon kaynaklarının artması
- Yeni kurulan üniversitelerin öğretim üyesi ihtiyacı
- Trabzon'un Rusya, Kafkasya ve Orta Asya ülkeleri ile geçiş konumunda olması
- Trabzon'un deprem bölgesinde olmaması
- Yeni organize sanayi bölgelerinin Trabzon'da açılacak olması
- Trabzon'da uluslararası havaalanı ve liman bulunması
- Trabzon'un yaşanabilir iller arasında ilk beş içerisinde yer alması
- Trabzon'un büyükşehir olması
- Üniversite Yönetim Bilgi Sisteminin kuruluyor olması

### **Tehditler**

- Trabzon'un merkezlere uzaklığı nedeniyle ailelerin ve öğrencilerin tereddüt yaşaması
- Üniversitelerarası rekabetin giderek artması
- Üniversitelere verilen kadroların yetersizliği
- Öğrenci kontenjanlarının akademik kadar, fiziki alt yapı ve mali kaynaklara göre belirlenememesi
- Bölgede büyük sanayi kuruluşlarının olmaması
- Üniversite gelirlerinden yapılan kesintilerin yüksekliği
- Akademik ve idari personel ücretlerinin düşük olması
- İstihdam eksikliği nedeniyle öğrencilerde oluşan motivasyon eksikliği
- Fakülte/yüksekkul mezun derneklerinin kurulamamış olması
- Sponsor ve varlıklı kişilerin yeterince sosyal sorumluluk almamaları
- Kampus alanlarını genişletme imkanlarının giderek azalması

- Yerelleşme

## V- ÖNERİ VE TEDBİRLER

### Önerilerimiz;

- Üniversite bütçelerinin daha esnek yönetilmesini sağlayacak yeni bir mali yönetim mevzuatı geliştirilmelidir.
- Üniversitemizin hedeflerine ulaşabilmesi için akademik ve idari personel sayısı artırılmalı ve çalışma koşulları iyileştirilmelidir.
- Bilimsel açıdan ülkeye katkı sağlamak için TÜBİTAK ve Avrupa Birliği tarafından destelenen ulusal ve uluslararası proje imkânları oluşturulmalıdır.
- Yabancı uyruklu öğrenci sayısının artırılması için çalışmalar yapılmalıdır.
- Daha fazla sayıda panel, konferans, söyleşi, gezi ve benzeri etkinlikler düzenlenmelidir.
- Üniversitemizin uluslararası standartlarda ve tercih edilebilir üniversiteler arasında yer alabilmesi için hedefler belirler doğrultusunda çalışmalar yapılmalıdır.
- Üniversitemizde ilgili mevzuat kapsamında görev yapmakta olan personele daha fazla hizmet içi eğitim verilmesi gerekmektedir.
- Üniversitemiz çalışanlarının ve öğrencilerinin bilgiye erişimini kolaylaştırmak ve hızlandırmak için gerekli teknolojik donanımın sağlanması gerekmektedir.
- Tüm çalışmalarımız üniversitemizin uluslararası standartlarda, tercih edilebilir üniversiteler arasında yer alabilmesi ve hedeflerimize ulaşabilmemiz doğrultusundadır.

## **VI – EKLER**

**Ek-2: Üst Yöneticinin İç Kontrol Güvence Beyanı**

### **İÇ KONTROL GÜVENCE BEYANI**

Üst yönetici olarak yetkim dahilinde;

Bu raporda yer alan bilgilerin güvenilir, tam ve doğru olduğunu beyan ederim.

Bu raporda açıklanan faaliyetler için bütçe ile tahsis edilmiş kaynakların, planlanmış amaçlar doğrultusunda ve iyi mali yönetim ilkelerine uygun olarak kullanıldığını ve iç kontrol sisteminin işlemlerin yasallık ve düzenliliğine ilişkin yeterli güvenceyi sağladığımı bildiririm.

Bu güvence, üst yönetici olarak sahip olduğum bilgi ve değerlendirmeler, iç kontroller, iç denetçi raporları ile Sayıştay raporları gibi bilgim dahilindeki hususlara dayanmaktadır.

Burada raporlanmayan, idarenin menfaatlerine zarar veren herhangi bir husus hakkında bilgim olmadığını beyan ederim. (Trabzon-Akçaabat-28.02.2020)

**Prf. Dr. Emin AŞIKKUTLU**

**Rektör**

**Ek-4: Mali Hizmetler Birim Yöneticisinin Beyanı**

**MALİ HİZMETLER BİRİM YÖNETİCİSİNİN BEYANI**

Mali hizmetler birim yöneticisi olarak yetkim dahilinde;

Bu idarede, faaliyetlerin mali yönetim ve kontrol mevzuatı ile diğer mevzuata uygun olarak yürütüldüğünü, kamu kaynaklarının etkili, ekonomik ve verimli bir şekilde kullanılmasını temin etmek üzere iç kontrol süreçlerinin işletildiğini, izlendiğini ve gerekli tedbirlerin alınması için düşünce ve önerilerimin zamanında üst yöneticiye raporlandığını beyan ederim.

İdaremizin 2019 yılı Faaliyet Raporunun “III/A- Mali Bilgiler” bölümünde yer alan bilgilerin güvenilir, tam ve doğru olduğunu teyit ederim. (Trabzon-Akçaabat -28.02.2020)

**Veysel SAY**  
**Strateji Geliştirme Daire Başkanı**

