



**2025**

# İDARE FAALİYET RAPORU



[www.trabzon.edu.tr](http://www.trabzon.edu.tr)

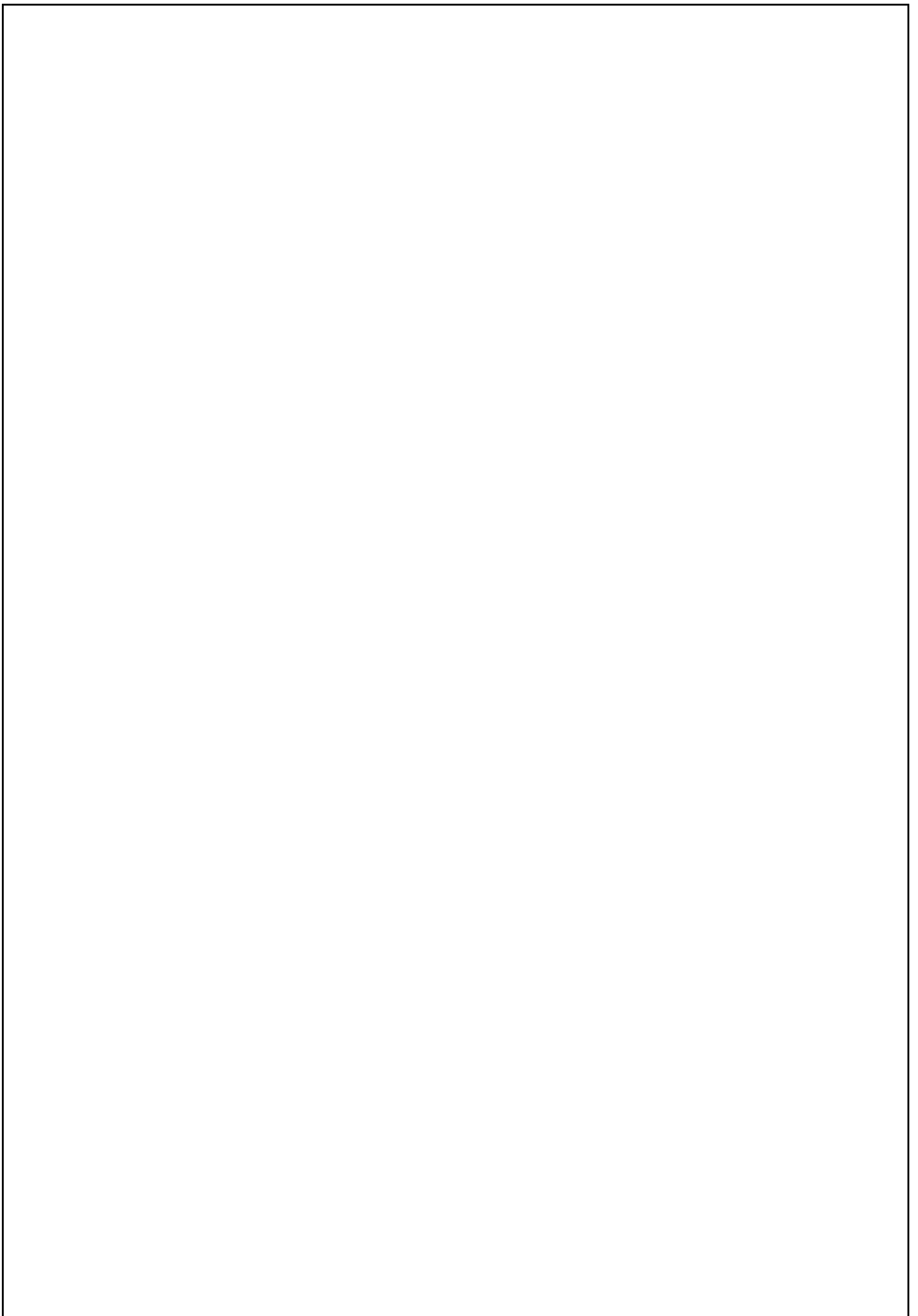

## İçindekiler

ÜST YÖNETİCİ SUNUŞU .....	1
<i>Misyon ve Vizyon</i> .....	11
<b>Misyon</b> .....	11
<b>Vizyon</b> .....	11
<b>Temel Değerler</b> .....	11
<i>Yetki, Görev ve Sorumluluklar</i> .....	12
<b>1- Üniversite Organlarımız (Rektör, Senato, Üniversite Yönetim Kurulu)</b> .....	13
<i>İdareye İlişkin Bilgiler</i> .....	18
<b>1-Fiziksel Yapı</b> .....	18
<i>1.1.Eğitim Alanları ve Derslikler</i> .....	18
<i>1.2. Sosyal Alanlar</i> .....	23
<i>1.3.Hizmet Alanları</i> .....	27
<i>1.4. Araçlar</i> .....	28
<b>2- Teşkilat Yapısı</b> .....	31
<b>3-Teknoloji Ve Bilişim Altyapısı</b> .....	32
<i>3.1.Teknolojik Kaynaklar</i> .....	32
<i>3.2 Kütüphane Hizmetleri</i> .....	34
<i>3.3. Taşınurlar</i> .....	40
<b>4- İnsan Kaynakları</b> .....	41
<i>4.1.Akademik Personel</i> .....	41
<i>4.2. İdari Personel</i> .....	47
<i>4.3.Sözleşmeli ve Sürekli İşçi Kadrolarında Çalışan Personel Bilgileri</i> .....	51
<b>5.Sunulan Hizmetler</b> .....	51
<i>5.1.Eğitim Hizmetleri</i> .....	51
<i>5.2.Beslenme Hizmeti</i> .....	70
<i>5.3.Kültür Hizmetleri</i> .....	72
<i>5.4.Spor Hizmetleri</i> .....	85
<i>5.5.Diğer Hizmetler</i> .....	93
<i>5.6.İdari Hizmetler</i> .....	113
<b>6.Yönetim ve İç Kontrol Sistemi</b> .....	116
<i>6.1.İç Kontrol Sistemi</i> .....	116
<i>6.2. Ön Malî Kontrol</i> .....	117
<b>D-Diğer Hususlar</b> .....	118
<b>II.AMAÇ VE HEDEFLER</b> .....	124
<i>A.İdarenin Amaç ve Hedefleri</i> .....	124
<b>III. FAALİYETLERE İLİŞKİN BİLGİ ve DEĞERLENDİRMELER</b> .....	125
<i>A- Mâli Bilgiler</i> .....	125
<b>1-Bütçe Uygulama Sonuçları</b> .....	125
<b>-Temel Mâli Tablolara İlişkin Açıklamalar</b> .....	134
<b>3- Mali Denetim Sonuçları</b> .....	147
<i>B.PERFORMANS BİLGİLERİ</i> .....	147

<b>1-Program, Alt Program, Faaliyet Bilgileri</b> .....	<b>147</b>
<b>2.Performans Sonuçlarının Değerlendirilmesi</b> .....	<b>153</b>
<b>3.Stratejik Plan Değerlendirilmesi</b> .....	<b>163</b>
IV. KURUMSAL KABİLİYET ve KAPASİTENİN DEĞERLENDİRİLMESİ .....	181
<i>A-Üstünlükler</i> .....	<i>181</i>
<i>B- Zayıflıklar</i> .....	<i>182</i>
<i>C-Fırsatlar</i> .....	<i>183</i>
<i>D-Tehditler</i> .....	<i>184</i>
V- ÖNERİ VE TEDBİRLER.....	184
VI – EKLER .....	187
<b>İÇ KONTROL GÜVENCE BEYANI</b> .....	<b>187</b>
<b>MÂLİ HİZMETLER BİRİM YÖNETİCİSİNİN BEYANI</b> .....	<b>188</b>

## TABLolar DİZİNİ

Tablo 1. Trabzon Üniversitesi Akademik Birimlerinin Kuruluş Tarihleri.....	4
Tablo 2. Üniversitemiz Faal Eğitim-Öğretim Birimlerinin Yerleşkelere Dağılımı.....	18
Tablo 3 Toplam Alan/Mülkiyet Durumu .....	19
Tablo 4. Fiziki Alanlar .....	20
Tablo 5. Eğitim Alanlarının Birimlere Göre Dağılımı (2025) .....	22
Tablo 6 Fen-Sosyal ve Kültürel Amaçlı Diğer Uygulama ve Araştırma Merkez Bina ve Tesisleri .....	23
Tablo 7 Yemekhane Kantin/Kafeteryalar.....	23
Tablo 8. Toplantı ve Konferans Salonu Sayıları (2025) .....	24
Tablo 9 Misafirhane ve Lojmanlar.....	25
Tablo 10 Spor Amaçlı Bina ve Tesisler .....	26
Tablo 11 Hizmet Alanları.....	27
Tablo 12 Diğer Sosyal Alanlar.....	27
Tablo 13 Genel Alanlar .....	28
Tablo 14 Özel İşletmelere Kiraya Verilen Alanların Yıllara Göre Dağılımı (2025).....	28
Tablo 15 Ambar ve Arşiv Alanları (2025).....	30
Tablo 16 Teknolojik Kaynaklar Tablosu (2024-2025).....	33
Tablo 17 Kütüphane Hizmetleri (2024-2025) .....	34
Tablo 18 Abone Olunan Bazı Kütüphane Veri Tabanları (2025) .....	35
Tablo 19 Üniversitemizin İndeksli Yayın Sayısı (2025).....	38
Tablo 20 2025 Yılında Kabul Edilen BAP Projelerinin Türlerine Göre Dağılımı .....	39
Tablo 22 Kayıtlı Kullanıcı Sayıları (2024-2025) .....	40
Tablo 23 Taşınır (2025) .....	40
Tablo 24 Taşıtlı Sayıları (2024-2025) .....	41
Tablo 25. Personel Sayıları (2024-2025) .....	41
Tablo 26 Akademik Personelin Ünvan Bazında Dağılımı (2025).....	42
Tablo 27. Akademik Personelin Yurtiçi ve Yurt Dışı Görevlendirmeleri (2025) .....	43
Tablo 28. 2547/38 Göre Görevlendirme Tablosu (2025).....	43
Tablo 29. Akademik Personelin Yaş İtibariyle Dağılımı (2025) .....	44
Tablo 30 Akademik Personelin Hizmet Süreleri (2025).....	44
Tablo 31. Birimlere Göre 2025 Yılında Atanan Akademik Personel Sayısı (2025) .....	45
Tablo 32. 2025 Yılında Ayrılan Akademik Personel Sayısı .....	45
Tablo 33. Akademik Personelin Dolu Boş Kadro Durumu (2025) .....	46
Tablo 34. Yabancı Uyruklu Akademik Personel Sayısı (2025) .....	46
Tablo 35. Yabancı Uyruklu Akademik Personelin Ülkelere Göre Dağılımı (2025).....	46
Tablo 36. 2025-2026 Eğitim-Öğretim Yılı Öğrenci Sayıları .....	52
Tablo 37. Öğrenci Kontenjanları ve Doluluk Oranları (2025).....	53
Tablo 38. 2025-2026 Yılında Kayıt Yapan Öğrenci Sayısı .....	55
Tablo 39. Yüksek Lisans ve Doktora Programları Öğrenci Sayıları (2025) .....	63
Tablo 40. Lisansüstü Eğitim Enstitüsü Alanlarına Göre Tez Sayıları (2025).....	65
Tablo 41. Yabancı Dil Hazırlık Öğrenci Sayıları (2025).....	65
Tablo 42. Engelli Öğrenci Sayıları(2025).....	66
Tablo 43. Yabancı Uyruklu Öğrencilerin Geldikleri Ülke ve Programlara Göre Dağılımı (2025).....	67
Tablo 44. Üniversiteden Ayrılan Öğrenci Sayıları (2025).....	69
Tablo 45. Yatay ve Dikey Geçişle Gelen Öğrenci Sayıları (2025) .....	69
Tablo 46 Çift Anadal ve Yandal Programına Katılan Öğrenci Sayıları (2024-2025).....	70
Tablo 47. Yemek Bursu Alan Öğrencilerin Akademik Birim Bazında Dağılımı (2025).....	71
Tablo 48. Beslenme Hizmeti (2025) .....	71
Tablo 49. Kültürel Faaliyetler Tablosu (2025).....	72
Tablo 50. Öğrenci Toplulukları Tarafından Düzenlenen Kültürel Faaliyetler (2025) .....	74
Tablo 51. Öğrenci Toplulukları (2025).....	83
Tablo 52. Öğrenci Kulüpleri (2024-2025) .....	84
Tablo 53. Öğrenci Yemek Hizmetleri (2024-2025) .....	84
Tablo 54. Kısmi Zamanlı Çalışan Öğrenciler 2025 .....	84
Tablo 55. Spor Faaliyet Hizmetleri (2025) .....	85
Tablo 56. Sporcu Bilgileri (2025) .....	86
Tablo 57. Bireysel ve Grup Takım Sayıları ve Katılınan Turnuvalar (2024-2025) .....	90
Tablo 58. Yeni Editörlük ve Hakemlik Yapan Öğretim Üyesi Sayıları (2025) .....	92
Tablo 59. Uzaktan Eğitim Faaliyet Bilgileri (2025).....	93

Tablo 60. Sürekli Eğitim Uygulama ve Araştırma Merkezi Tarafından Yapılan Faaliyetler (2025).....	94
Tablo 61. Erasmus Değişim Programı Kapsamında Giden/Gelen Öğrenci Sayıları (2024-2025).....	97
Tablo 62. Paydaşlarla İmzalanmış İşbirliği Sayıları (2024-2025).....	97
Tablo 63. Bilimsel Araştırma Projeleri 2025 .....	100
Tablo 64. Erasmus Değişim Programları Kapsamında Giden/Gelen Akademik ve İdari Personel (2025).....	106
Tablo 65. Erasmus+ Değişim Hareketliliği Performans Verileri (2025) .....	107
Tablo 66. Dava Sayıları.....	115
Tablo 67. Yayınlarla İlgili Faaliyet Bilgileri (2025) .....	118
Tablo 68. Bilimsel Araştırma Proje Bilgileri (2025).....	119
Tablo 69. TÜBİTAK Tarafından Desteklenen Projeler (2025).....	119
Tablo 70. TÜBİTAK Tarafından Desteklenen Projelerin Fakültelere Göre Dağılımı (2025) .....	119
Tablo 71. 2025 Yılında Desteklenmiş/Yıl İçinde Devam Eden/Sona Eren TÜBİTAK Projeleri (2025).....	120
Tablo 72. Projelerin Sektörlere Göre Dağılımı (2025).....	121
Tablo 73. Bitirilen ve Devam Eden Yatırım Projeleri.....	122
Tablo 74. İhale Bilgileri .....	123
Tablo 75 Ekonomik Sınıflandırmaya Göre Bütçe Giderleri (2024-2025).....	126
Tablo 76. Mal ve Hizmet Alım Giderleri .....	128
Tablo 77 Bütçe Ödenek ve Harcamalar .....	129
Tablo 78 Elektrik , Su ve Doğalgaz Giderleri M3/KW - TL.....	130
Tablo 79. Fonksiyonel Düzeyde Bütçe Giderleri .....	130
Tablo 80.Sermaye Giderleri .....	131
Tablo 81. Ekonomik Sınıflandırmaya Göre Bütçe Gelirleri.....	132
Tablo 82. Üniversitemizin 01.01.2025-31.12.2025 Tarihli Mizanı .....	134
Tablo 83. Faaliyet Sonuçları Tablosu .....	137
Tablo. 84 Döner Sermaye İşletme Müdürlüğü 2025 Mizanı.....	146
Tablo 85 Program, Alt Program Faaliyet Bilgileri Tablosu .....	147
Tablo 93 Performans Göstergesi Gerçekleşmeleri İzleme Formu (3 Aylık).....	153
Tablo 94 Performans Sonuçlarının Değerlendirilmesi Tablosu .....	160
Tablo 95 Stratejik Plan Değerlendirme Tabloları .....	163

## RESİM DİZİNİ

<a href="#"><u>Resim 1- Trabzon Üniversitesi Tıp Fakültesi” Resmi Gazete’de Yayımlandı.....</u></a>	8
<a href="#"><u>Resim 2- Yabancı Diller ve Turizm Fakültesi Hayırlı Olsun.....</u></a>	9
<a href="#"><u>Resim 3-Trabzon Üniversitesi Girişi.....</u></a>	10
<a href="#"><u>Resim 4-Fatih Yerleşkesi.....</u></a>	19
<a href="#"><u>Resim 5- Kampüse Bakış.....</u></a>	22
<a href="#"><u>Resim 6- Trabzon Üniversitesi Yemekhanesi.....</u></a>	24
<a href="#"><u>Resim 7- Trabzon Üniversitesi Goloğlu Kültür Merkezi.....</u></a>	25
<a href="#"><u>Resim 8- Trabzon Üniversitesi Spor Sahaları.....</u></a>	27
<a href="#"><u>Resim 9 -Öğrenci Kantini 1 (Obam).....</u></a>	29
<a href="#"><u>Resim 10 - Öğrenci Kantini 2 (Kırmızı) .....</u></a>	29
<a href="#"><u>Resim 11- Trabzon Üniversite Kütüphanesinden Bir Bölüm .....</u></a>	37
<a href="#"><u>Resim 12- Gazi Meclis’in 29. Başkanı Prof. Dr. Mustafa Şentop Üniversitemizde Konferans Verdi.....</u></a>	72
<a href="#"><u>Resim 13- Bilim, Kültür, Sanat ve Spor Etkinliklerimizde Türkiye Mozaïği.....</u></a>	82
<a href="#"><u>Resim 14- Ünilig Voleybol Türkiye Şampiyonası Eleme Grup Müsabakalarını birinci olarak tamamladı.....</u></a>	86
<a href="#"><u>Resim 15- Öğrencimiz Havvanur Kethüda Dünya Boks Birliđi Şampiyonası'nda altın madalya kazandı.....</u></a>	87
<a href="#"><u>Resim 16- Sporcularımız Türkiye Şampiyonu.....</u></a>	88
<a href="#"><u>Resim 17- Öğrencimiz 'Mehmet Han ÇINAR' Türkiye Şampiyonu Oldu.....</u></a>	89
<a href="#"><u>Resim 18 Tuğçe BEKTAŞ' Açık Wako Dünya Kupasında Büyükler 60 K1 kategorisinde Şampiyon olmuştur.90</u></a>	90
<a href="#"><u>Resim 19- Üniversitemiz ile İki Ayrı Eğitim Arş. Hast. Arasında ‘Birlikte Kullanım Protokolü’ İmzalandı.....</u></a>	98
<a href="#"><u>Resim 20- Düzköy Meslek Yüksekokulumuz için Tahsis ve Yapım Protokolü.....</u></a>	99
<a href="#"><u>Resim 21 - Uzmanımız Doç. Dr. Kemal Uzun, Özel Ameliyat Tekniđiyle Literatüre Girdi.....</u></a>	101
<a href="#"><u>Resim 22 - Üniversitemiz “TEKNOFEST’25 İstanbul”a Katıldı .....</u></a>	105
<a href="#"><u>Resim 23 - Üniversitemizin İlk Program Akreditasyonu Başarısı.....</u></a>	108
<a href="#"><u>Resim 24 EAIE 2025 Avrupa Uluslararası Eğitim Birliđi Konferansı ve Fuarı’na Katıldık.....</u></a>	110
<a href="#"><u>Resim 25- YÖK Başkanı Prof. Dr. Erol Özvar'dan Üniversitemize Ziyare.....</u></a>	111

## KISALTMALAR

AB :Avrupa Birliđi

DOKAP :Dođu Karadeniz Kalkınma Ajansı projesi KTÜ

:Karadeniz Teknik Üniversitesi

KBÖ :Kesintili Başlangıç Ödeneđi

MEB :Milli Eğitim Bakanlığı

MYO :Meslek Yüksekokulu



## ULU ÖNDER ATATÜRK

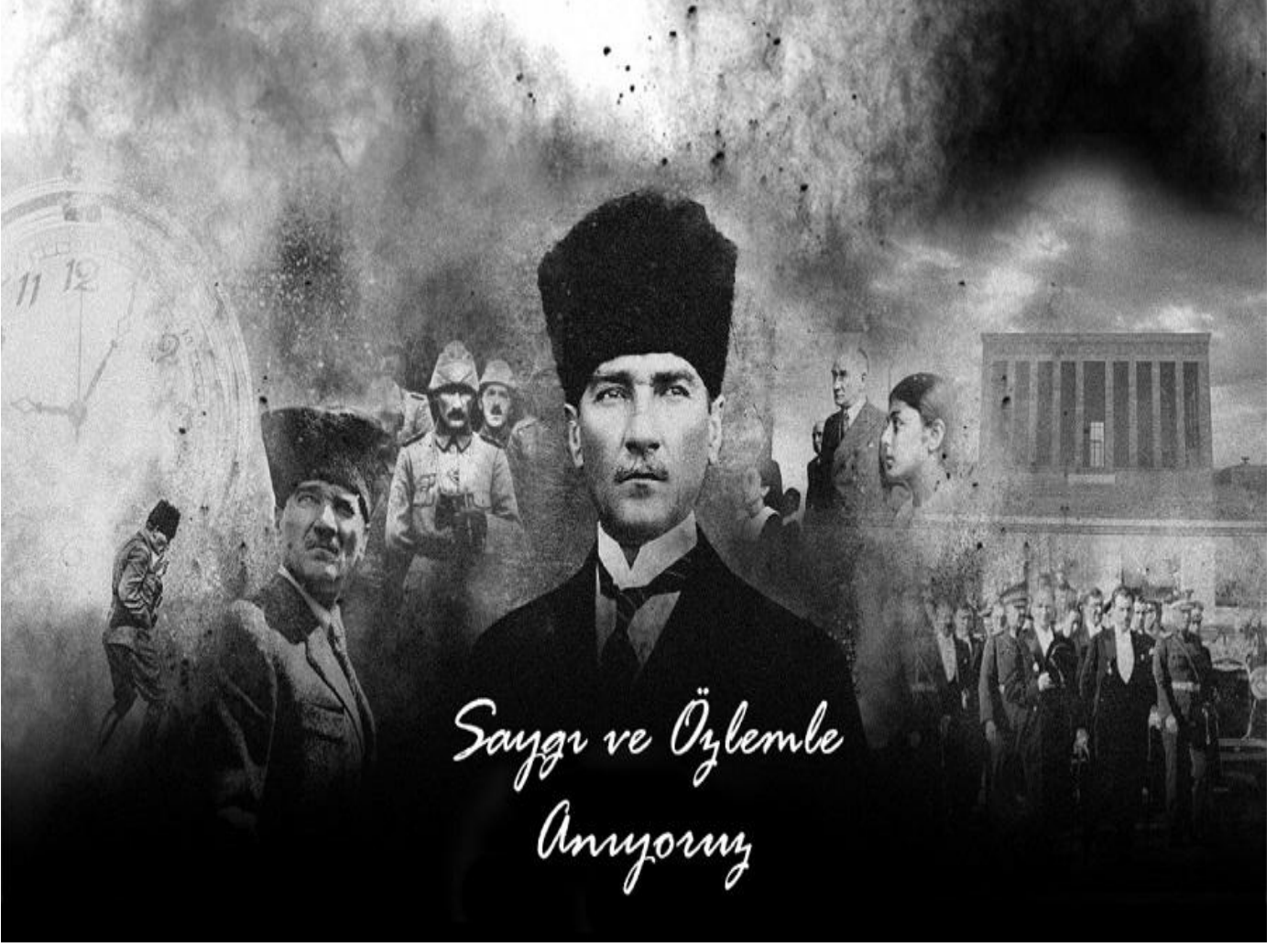

*Bir millet irfan ordusuna malik olmadıkça, savaş meydanlarında ne kadar parlak zaferler elde ederse etsin, o zaferlerin yaşayacak neticeleri vermesi, ancak irfan ordusuyla kaimdir.*

**TÜRKİYE CUMHURİYETİ  
CUMHURBAŞKANI**



## TRABZON ÜNİVERSİTESİ REKTÖRÜ



## ÜST YÖNETİCİ SUNUŞU

5018 sayılı Kamu Mali Yönetimi ve Kontrol Kanunu'nun 41'inci maddesi ile ilgili mevzuat hükümleri uyarınca hazırlanan Trabzon Üniversitesi 2025 Yılı İdare Faaliyet Raporu; Üniversitemizin stratejik hedefleri doğrultusunda gerçekleştirdiği faaliyetleri, mali ve idari sonuçları ile performans bilgilerini kamuoyunun bilgisine sunmak amacıyla hazırlanmıştır.

2025 yılı, Trabzon Üniversitesi açısından kurumsallaşmanın güçlendiği, kalite güvencesi anlayışının tüm süreçlere daha etkin biçimde entegre edildiği ve kaynakların etkin, ekonomik ve verimli kullanımına yönelik uygulamaların kararlılıkla sürdürüldüğü bir dönem olmuştur. Eğitim-öğretim, araştırma-geliştirme, toplumsal katkı ve yönetim alanlarında belirlenen hedefler doğrultusunda önemli ilerlemeler kaydedilmiş; iç kontrol, risk yönetimi ve performans esaslı bütçeleme uygulamaları titizlikle yürütülmüştür.

Üniversitemiz, hesap verebilirlik ve şeffaflık ilkeleri çerçevesinde; insan kaynağı, mali kaynaklar ve fiziki altyapıyı stratejik plan hedefleriyle uyumlu şekilde yönetmeye devam etmiştir. Bu kapsamda, hizmet sunumunda kaliteyi artırmaya yönelik sürekli iyileştirme yaklaşımı benimsenmiş, izleme ve değerlendirme mekanizmaları etkin bir biçimde işletilmiştir.

Bu raporda; Üniversitemizin 2025 yılına ilişkin faaliyet sonuçları, performans göstergeleri, bütçe uygulamaları ve iç kontrol sistemi kapsamındaki çalışmalar bütüncül bir bakış açısıyla ele alınmıştır. İdare Faaliyet Raporumuzun, karar alıcılara, paydaşlarımıza ve kamuoyuna güvenilir ve karşılaştırılabilir bilgi sunacağına inanıyorum.

Bu vesileyle, Üniversitemizin amaç ve hedeflerine ulaşmasında emeği geçen tüm akademik ve idari personelimize teşekkür ediyor; Trabzon Üniversitesi'nin sürdürülebilir gelişimini destekleyen tüm paydaşlarımıza şükranlarımı sunuyorum.

Saygılarımla...

**Prof.Dr. Emin AŞIKKUTLU**  
**Rektör**

## GENEL BİLGİLER

Trabzon Üniversitesi, 18 Mayıs 2018 tarih ve 30425 sayılı Resmi Gazete’de yayımlanan 18/5/2018 tarih ve 7141 Sayılı “Yükseköğretim Kurumları Teşkilâtı Kanununda ve Yükseköğretim Kurumları Öğretim Elemanlarının Kadroları Hakkında Kanun Hükmünde Kararname ve Genel Kadro ve Usulü Hakkında Kanun Hükmünde Kararnameye Ekli Cetvellerde Değişiklik Yapılmasına Dair Kanun” ile kurulmuştur.

İlgili Kanunun Ek 188. Maddesi uyarınca; Trabzon Akçaabat’da, Trabzon Üniversitesi adıyla yeni bir üniversite kurulmuştur.

Bu Üniversite;

a) Karadeniz Teknik Üniversitesine bağlı iken bağlantısı değiştirilerek Rektörlüğe bağlanan Fatih Eğitim Fakültesi, Hukuk Fakültesi, Güzel Sanatlar Fakültesi, İlahiyat Fakültesi, İletişim Fakültesi, Karadeniz Teknik Üniversitesine bağlı Beden Eğitimi ve Spor Yüksekokulunun fakülteye dönüştürülmesi ve adı ile bağlantısının değiştirilmesi ile oluşturulan ve Rektörlüğe bağlanan Spor Bilimleri Fakültesi, 2022 yılında kurulan Bilgisayar ve Bilişim Bilimleri Fakültesi ile Rektörlüğe bağlı olarak yeni kurulan İktisadi, İdari ve Sosyal Bilimler Fakültesinden, (İktisadi ve Sosyal Bilimler Fakültesi 2023 yılında kapatılarak yerine Siyasal Bilgiler Fakültesi ve İnsan ve Toplum Bilimleri Fakültesi adı altından yeni iki Fakülte kurulmuştur.

b) Karadeniz Teknik Üniversitesine bağlı iken bağlantısı değiştirilerek Rektörlüğe bağlanan Uygulamalı Bilimler Yüksekokulu, Yabancı Diller Yüksekokulu ve Devlet Konservatuvarından,

c) Karadeniz Teknik Üniversitesine bağlı iken bağlantısı değiştirilerek Rektörlüğe bağlanan Beşikdüzü Meslek Yüksekokulu, Şalpazarı Meslek Yüksekokulu, Turizm ve Otelcilik Meslek Yüksekokulu, Tonya Meslek Yüksekokulu, Vakfıkebir Meslek Yüksekokulu,

ç) Karadeniz Teknik Üniversitesine bağlı Eğitim Bilimleri Enstitüsünün adı ve bağlantısı değiştirilerek Rektörlüğe bağlanan Lisansüstü Eğitim Enstitüsü,

d) Daha sonra 2021 yılında yeni kurulan Yabancı Diller Yüksekokulu, Çarşıbaşı Meslek Yüksekokulu ve Kuran-ı Kerim Araştırmaları ve Kıraat İlmi Enstitüsü’nden ve 2023 yılında kurulan Düzköy Meslek Yüksekokulu,

e) 25.07.2022 tarih ve 5867 sayılı Cumhurbaşkanlığı kararı ile Üniversiteye bağlı olarak Bilgisayar ve Bilişim Bilimleri Fakültesinden oluşmuştur.

f) Trabzon Tıp Fakültesi 15 Nisan 2015 tarih ve 29327 sayılı Resmi Gazetede yayımlanan 6639 sayılı Bazı Kanun Hükmünde Kararnamelerde Değişiklik Yapılmasına Dair Kanunun 5. maddesine göre kurulan Sağlık Bilimleri Üniversitesine bağlı olarak 30 Haziran 2020 tarih ve 31171 sayılı Resmi Gazetede yayımlanan 29/06/2020 tarih ve 2704 sayılı Cumhurbaşkanlığı Kararının birinci maddesine göre kurulmuştur. Bu bağlamda Fakültemiz 2020 yılında kabul ettiği 60 öğrenci ve 2025-2026 eğitim öğretim yılı itibari 287 öğrenci ile eğitim-öğretim hayatına devam ederken 17 Nisan 2025 tarih ve 32873 sayılı Resmi Gazete’de yayımlanarak yürürlüğü giren Cumhurbaşkanlığı kararı ile kuruluş bağlantısı değiştirilerek Üniversitemize bağlanmıştır.

16 Mayıs 2025 tarihli ve 32902 sayılı Cumhurbaşkanı Kararı ile Üniversitemiz bünyesinde “Yabancı Diller ve Turizm Fakültesi” kuruldu.

Trabzon Üniversitesi kuruluşundan itibaren hızla büyümeye devam etmiş; bu bağlamda yeni Yüksekokullar, Enstitüler, Meslek Yüksekokulları, Uygulama ve Araştırma Merkezleri ve Koordinatörlükler kurulmuş; yeni bölümler ve programlar açılmıştır.

Üniversitemiz, hâlihazırda 2 Enstitü, 11 Fakülte, 1 Devlet Konservatuarı, 2 Yüksekokul, 7 Meslek Yüksekokulu, 16 Koordinatörlük ve 12 Uygulama ve Araştırma Merkezi ile her geçen gün biraz daha büyümeye ve gelişmeye devam etmektedir.

Tablo 1. Trabzon Üniversitesi Akademik Birimlerinin Kuruluş Tarihleri

BİRİM ADI		KURULUŞ TARİHİ	AÇIKLAMA
ENSTİTÜLER	Lisansüstü Eğitim Enstitüsü	01.02.2010 tarihli ve 2010/103 sayılı Bakanlar Kurulu Kararı ile Üniversiteye bağlı olarak Eğitim Bilimleri Enstitüsü kurulmuştur.	18.05.2018 tarihli ve 30425 sayılı Resmi Gazetede yayımlanan 7141 sayılı kanun ile bağlantısı değiştirilerek Trabzon Üniversitesi Rektörlüğüne bağlanması ve adı değiştirilerek Lisansüstü Eğitim Enstitüsü kurulmuştur.
	Kuran-ı Kerim Araştırmaları ve Kıraat İlimi Enstitüsü	21 Mayıs 2021 Gün ve 31487 sayılı resmi gazetede yayımlanarak kurulmuştur.	21 Mayıs 2021 Gün ve 31487 sayılı resmi gazetede 4000 sayılı Cumhurbaşkanlığı kararı ile kurulmuştur.
FAKÜLTELER	Fatih Eğitim Fakültesi	Fatih Eğitim Fakültesi'nin çekirdeğini 1963-1964 eğitim-öğretim yılında açılan iki yıllık Fatih Eğitim Enstitüsü oluşturur. 1978 yılında eğitim süresi dört yıla çıkarılarak Fatih Yüksek Öğretmen Okulu adını almıştır. 11.11.1981 tarih ve 2547 sayılı kanun hükmünde kararname ile "Fatih Eğitim Fakültesi" adıyla KTÜ bünyesine alınmıştır.	1978 yılında eğitim süresi dört yıla çıkarılarak Fatih Yüksek Öğretmen Okulu adını almıştır. 11.11.1981 tarih ve 2547 sayılı kanun hükmünde kararname ile "Fatih Eğitim Fakültesi" adıyla KTÜ bünyesine alınmıştır. 18.05.2018 tarihli ve 30425 sayılı Resmi Gazetede yayımlanan 7141 sayılı kanun ile Trabzon Üniversitesi'ne bağlanmıştır.
	Güzel Sanatlar ve Tasarım Fakültesi	KTÜ Rektörlüğüne bağlı olarak Milli Eğitim Bakanlığının 02.01.2004 tarihli ve 44 sayılı yazısı üzerine, 28.03.1983 tarihli ve 2809 sayılı Kanunun değişik ek 30 uncu maddesine göre, Bakanlar Kurulu'nca 16/02/2004 tarihinde kararlaştırılmıştır.	18.05.2018 tarihli ve 30425 sayılı Resmi Gazetede yayımlanan 7141 sayılı kanun ile Trabzon Üniversitesi'ne bağlanmıştır.
	Hukuk Fakültesi	10.09.2007 tarihli ve 2007/12968 sayılı Bakanlar Kurulu Kararı ile Karadeniz teknik Üniversitesi'ne bağlı olarak kurulmuştur.	18.05.2018 tarihli ve 30425 sayılı Resmi Gazetede yayımlanan 7141 sayılı kanun ile Trabzon Üniversitesi'ne bağlanmıştır.

<b>İlahiyat Fakültesi</b>	KTÜ Senatosu'nun 25.12.2009 tarihli teklifi ve Yüksek Öğretim Genel Kurulu'nun 04.02.2010 tarihli onayı, Millî Eğitim Bakanlığı'nın 11.05.2010 tarihli ve 7934 sayılı yazısı ve Bakanlar Kurulu'nun 24.05.2010 tarihli ve 2010/502 sayılı kararı kurulmuş ve 01 Temmuz 2010 tarihli ve 27628 sayılı Resmî Gazete'de yayımlanmıştır.	18.05.2018 tarihli ve 30425 sayılı Resmi Gazetede yayımlanan 7141 sayılı kanun ile Trabzon Üniversitesi'ne bağlanmıştır.
<b>İletişim Fakültesi</b>	KTÜ Rektörlüğü'nün talebi üzerine, YÖK ve MEB'in (09.06.2003 gün ve 14407 sayılı yazısı ile) uygun bulması sonucu, "28.03.1983 Tarihli ve 2809 Sayılı Kanunun Değişik Ek 30. Maddesine göre Bakanlar Kurulunca, 17.06.2003 tarihinde alınan kararla (Karar sayısı: 2003/5782) kurulmuştur.	18.05.2018 tarihli ve 30425 sayılı Resmi Gazetede yayımlanan 7141 sayılı kanun ile Trabzon Üniversitesi'ne bağlanmıştır.
<b>Spor Bilimleri Fakültesi</b>	KTÜ Beden Eğitimi ve Spor Yüksekokulu, Milli Eğitim Bakanlığının 17.04.2006 tarih ve 8520	18.05.2018 tarihli ve 30425 sayılı Resmi Gazetede yayımlanan 7141 sayılı kanun ile bağlantısı değiştirilerek Trabzon Üniversitesi



		sayılı yazısı üzerine, 28.03.1983 tarih ve 2809 sayılı Kanunun ek 30'uncu maddesine göre, Bakanlar Kurulu'nun 20.04.2006 tarih ve 10382 sayılı kararı ile kurulmuş ve 10.05.2006 tarih ve 26164 sayılı Resmi Gazetede yayımlanmıştır.	Rektörlüğüne bağlanması ve adı geçen Yükseköğretim Kurumları kapatılarak Spor Bilimleri Fakültesi kurulmuştur.
	<b>İnsan ve Toplum Bilimleri Fakültesi</b>	14.09.2023 tarihli ve 32310 sayılı Resmi Gazetede yayımlanan 7624 sayılı Kanun ile kurulmuştur.	İktisadi, İdari ve Sosyal Bilimler Fakültesi'ye 14.09.2023 tarihli ve 32310 sayılı Resmi Gazetede yayımlanan 7624 sayılı Kanun ile Siyasal Bilgiler Fakültesine dönüştürülmüştür.
	<b>Siyasal Bilgiler Fakültesi</b>	14.09.2023 tarihli ve 32310 sayılı Resmi Gazetede yayımlanan 7624 sayılı Kanun ile kurulmuştur.	İktisadi, İdari ve Sosyal Bilimler Fakültesi'ye 14.09.2023 tarihli ve 32310 sayılı Resmi Gazetede yayımlanan 7624 sayılı Kanun ile İnsan ve Toplum Bilimleri Fakültesi ve Siyasal Bilgiler Fakültesine dönüştürülmüştür.
	<b>Bilgisayar ve Bilişim Bilimleri Fakültesi</b>	25.07.2022 tarih ve 5867 sayılı Cumhurbaşkanlığı kararı ile Üniversiteye bağlı olarak Bilgisayar ve Bilişim Bilimleri Fakültesi kurulmuştur.	26.07.2022 tarihli ve 31904 sayılı Resmi Gazetede yayımlanan 2809 sayılı Yüksek Öğretim Kurumları Teşkilatı Kanunu ile Trabzon Üniversitesi'nde hizmete açılmasına karar verilmiştir.
	<b>Yabancı Diller ve Turizm Fakültesi</b>	16 Mayıs 2025 tarihli ve 32902 sayılı Cumhurbaşkanlığı Kararı ile Üniversitemiz bünyesinde "Yabancı Diller ve Turizm Fakültesi" kuruldu.	16 Mayıs 2025 tarihli ve 32902 sayılı Cumhurbaşkanlığı Kararı ile Üniversitemiz bünyesinde "Yabancı Diller ve Turizm Fakültesi" kuruldu.
	<b>Trabzon Tıp Fakültesi</b>	17 Nisan 2025 tarih ve 32873 sayılı Resmi Gazete'de yayımlanarak yürürlüğü giren Cumhurbaşkanlığı kararı ile kuruluş bağlantısı değiştirilerek Üniversitemize bağlanmıştır.	Fakültemiz 15 Nisan 2015 tarih ve 29327 sayılı Resmi Gazetede yayımlanan 6639 sayılı Bazı Kanun Hükmünde Kararnamelerde Değişiklik Yapılmasına Dair Kanunun 5. maddesine göre kurulan Sağlık Bilimleri Üniversitesine bağlı olarak 30 Haziran 2020 tarih ve 31171 sayılı Resmi Gazetede yayımlanan 29/06/2020 tarih ve 2704 sayılı Cumhurbaşkanlığı Kararının birinci maddesine göre kurulmuştur. Bu bağlamda Fakültemiz 2020 yılında kabul ettiği 60 öğrenci ve 2025-2026 eğitim öğretim yılı itibarı 287 öğrenci ile eğitim-öğretim hayatına devam ederken 17 Nisan 2025 tarih ve 32873 sayılı Resmi Gazete'de yayımlanarak yürürlüğü giren Cumhurbaşkanlığı kararı ile kuruluş bağlantısı değiştirilerek Üniversitemize bağlanmıştır.
	<b>Devlet Konservatuvarı</b>	Konservatuvar, Karadeniz Teknik Üniversitesine bağlı olarak 2003 yılında kurulmuştur.	18.05.2018 tarihli ve 30425 sayılı Resmi Gazetede yayımlanan 7141 sayılı kanun ile Trabzon Üniversitesi'ne bağlanmıştır.
<b>YÜKSEKÖĞRETİM</b>	<b>Uygulamalı Bilimler Yüksekokulu</b>	18.05.2018 tarihli ve 30425 sayılı Resmi Gazetede yayımlanan 7141 sayılı kanun ile kurulmuştur.	18.05.2018 tarihli ve 30425 sayılı Resmi Gazetede yayımlanan 7141 sayılı kanun ile Trabzon Üniversitesi'ne bağlanmıştır.
	<b>Yabancı Diller Yüksekokulu</b>	06.02.2021 tarihinde kurulmuştur.	05.02.2021 tarih ve 3519 sayılı Cumhurbaşkanlığı Kararnamesi ve 06.02.2021 tarihli ve 31387 sayılı Resmi Gazete 'de yayımlanarak Trabzon Üniversitesi adı altında kurulmuştur.

M  
E  
S  
L  
E  
K  
Y  
Ü  
K  
S  
E  
K  
O  
K  
U  
L  
L  
A  
R  
I

<b>Beşikdüzü MYO</b>	10.11.1992 tarihinde kurulmuştur.	18.05.2018 tarihli ve 30425 sayılı Resmi Gazetede yayımlanan 7141 sayılı kanun ile Trabzon Üniversitesi'ne bağlanmıştır.
<b>Şalpazarı MYO</b>	KTÜ Rektörlüğü'nün teklifi ve Yükseköğretim Genel Kurulunun 11.01.2018 tarihli toplantısında 2547 Sayılı Kanunun 2880 Sayılı Kanunla değişik 7/d-2 maddesi uyarınca kurulmuştur	18.05.2018 tarihli ve 30425 sayılı Resmi Gazetede yayımlanan 7141 sayılı kanun ile Trabzon Üniversitesi'ne bağlanmıştır.
<b>Tonya MYO</b>	KTÜ Rektörlüğü'nün teklifi 28.03.2013 tarihli Yükseköğretim Genel Kurul toplantısında incelenmiş ve 2547 Sayılı Kanunun 2880 Sayılı Kanunla değişik 7/d-2 maddesi uyarınca uygun görülerek kurulmuştur.	18.05.2018 tarihli ve 30425 sayılı Resmi Gazetede yayımlanan 7141 sayılı kanun ile Trabzon Üniversitesi'ne bağlanmıştır.
<b>Turizm ve Otelcilik MYO</b>	KTÜ Turizm Ve Otelcilik Meslek Yüksekokulu 2547 sayılı Yükseköğretim Yasasının 2880 sayılı kanunun 7/d-2 ve 7/h maddeleri uyarınca 10.09.2003 tarih 1852/019205 sayı ile 2003 yılında kurulmuştur.	18.05.2018 tarihli ve 30425 sayılı Resmi Gazetede yayımlanan 7141 sayılı kanun Trabzon Üniversitesi'ne bağlanmıştır.
<b>Vakıfkebir MYO</b>	2005 yılında KTÜ bünyesinde kurulmuştur.	18.05.2018 tarihli ve 30425 sayılı Resmi Gazetede yayımlanan 7141 sayılı kanun ile Trabzon Üniversitesi'ne bağlanmıştır.
<b>Çarşıbaşı MYO</b>	07.04.2021 tarihinde kurulmuştur.	YÖK'ün 07.04.2021 sayılı kararına istinaden kurulmuştur.
<b>Düzköy MYO</b>	TRU Rektörlüğü'nün teklifi 09.05.2023 tarihli Yükseköğretim Genel Kurul toplantısında incelenmiş ve 2547 Sayılı Kanunun 2880 Sayılı Kanunla değişik 7/d-2 maddesi uyarınca uygun görülmüştür.	Üniversitemiz bünyesinde kurulan Düzköy Meslek Yüksekokulu'nun inşa işlemlerine resmi olarak başlandı. Düzköy Belediyesi ile Taşınmaz Tahsis Protokolü imzalanarak arazi Üniversitemize tahsis edildi.

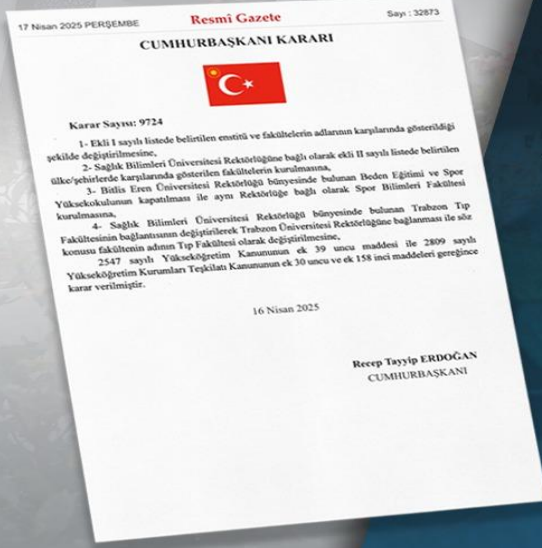

**17 Nisan 2025** tarihli ve **32873** sayılı  
Resmî Gazete’de yayımlanan  
Cumhurbaşkanı Kararı ile  
Sağlık Bilimleri Üniversitesi Rektörlüğü  
bünyesinde bulunan **Tıp Fakültesi**  
Üniversitemize bağlanmıştır.

Üniversitemize, Şehrimize ve Ülkemize

*Hayırlı Olsun*

Prof. Dr. Emin AŞIKKUTLU  
Rektör



trabzoneudtr



trabzonuniv



trabzonuniv

[www.trabzon.edu.tr](http://www.trabzon.edu.tr)

### **Resim 1. Trabzon Üniversitesi Tıp Fakültesi” Resmî Gazete’de Yayınlandı**

17 Nisan 2025 tarihli 32873 sayılı Resmî Gazete’de yayımlanan Cumhurbaşkanlığı Kararı ile daha önce Sağlık Bilimleri Üniversitesi bünyesinde bulunan “Trabzon Tıp Fakültesi” Üniversitemize bağlandı. Üniversitemiz ve Trabzonumuz adına büyük önem arz ettiğine inandığımız bu önemli kararla, ismi de yeniden düzenlenmek suretiyle, “Trabzon Üniversitesi Tıp Fakültesi” şeklinde belirlendi. Sürecin en başından bu yana; teklif ve tavsiye veren, duyarlılık gösteren, katkı ve desteklerini esirgemeyen, tensip ve takdirleriyle gerek kuruluş gerekse devir aşamalarına onay veren başta Sayın Cumhurbaşkanımız Recep Tayyip Erdoğan olmak üzere, YÖK Başkanımız Sayın Prof. Dr. Erol Özvar’a, Trabzon Sağlık Bilimleri Üniversitesi Kurucu Rektörü Sayın Prof. Dr. Cevdet Erdöl’e, mevcut Rektör Sayın Prof. Dr. Kemalettin Aydın’a, Bakanlarımıza, Trabzon Milletvekillerimize ve katkısı bulunan tüm paydaşlarımıza teşekkürlerimizi arz ediyoruz.

Üniversitemizin 10. fakültesinin şehrimize ve ülkemize hayırlı olmasını diliyoruz.

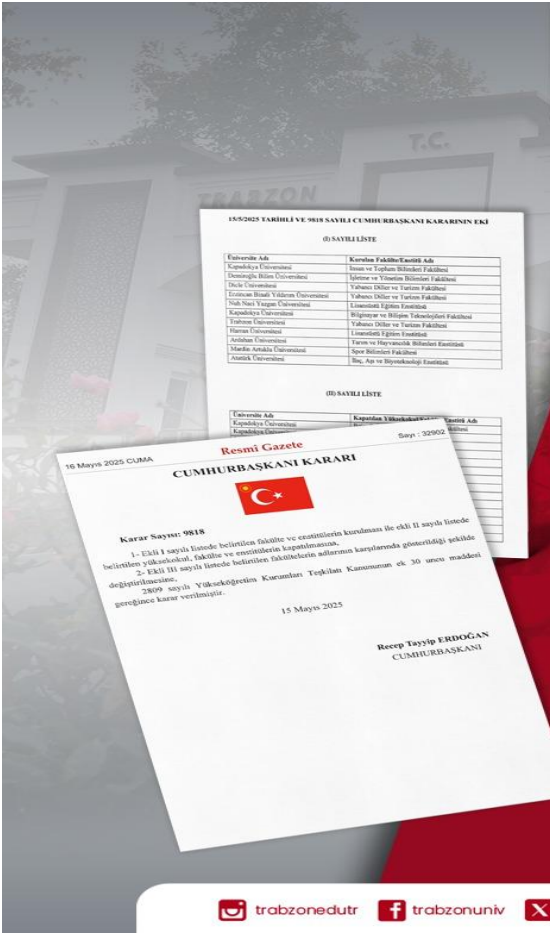

**16 Mayıs 2025** tarihli ve **32902** sayılı  
Resmi Gazete’de yayımlanan  
Cumhurbaşkanı Kararı ile Üniversitemizde  
“**Yabancı Diller ve Turizm Fakültesi**”  
adıyla yeni bir fakülte kurulmuştur.

Üniversitemize, Şehrimize ve Ülkemize

*Hayırlı Olsun*

Prof. Dr. Emin ÂŞIKKUTLU  
Rektör

[trabzonedutr](#) [trabzonuniv](#) [trabzonuniv](#)

[www.trabzon.edu.tr](http://www.trabzon.edu.tr)

## **Resim 2. Yabancı Diller ve Turizm Fakültesi Hayırlı Olsun**

16 Mayıs 2025 tarihli ve 32902 sayılı Cumhurbaşkanlığı Kararı ile Üniversitemiz bünyesinde “Yabancı Diller ve Turizm Fakültesi” kuruldu. Rektörümüz Prof. Dr. Emin Âşıkutlu bölgemizin turizm merkezi haline gelen Trabzon’da sabırsızlıkla beklenen kararla ilgili olarak yaptığı değerlendirmede, “Resmi Gazete’de yayımlanan Cumhurbaşkanlığı Kararı ile Üniversitemiz bünyesinde kurulmasını talep ettiğimiz fakülte, ‘Yabancı Diller ve Turizm Fakültesi’ adı altında kurulmuştur. Üniversitemize, şehrimize ve ülkemize hayırlı olsun” dedi. Rektörümüz konu ile ilgili olarak şunları söyledi:

### **DENGELİ VE İSTİKRARLI HEDEFLER**

“7. kuruluş yıl dönümümüzde bu haber hepimize bir müjde olmuştur. Tensipleriyle yeni fakültelerimizin kurulmasına onay veren başta Cumhurbaşkanımız Sayın Recep Tayyip Erdoğan’a, YÖK Başkanımız Sayın Prof. Dr. Erol Özvar ve ekibine, bakanlarımıza, ilimiz milletvekilleri ile süreçte önemli katkıları bulunan tüm paydaş kurum ve kuruluşlarımıza şahsım ve Üniversitem adına en kalbî şükranlarımı sunuyorum. Bölgesel kalkınma odaklı, sosyal tabanlı üniversite olarak dengeli ve istikrarlı büyüme ve gelişme hedeflerimiz doğrultusunda yeni adımlar atmaya devam edeceğiz.”

Trabzon Tıp Fakültesi’nin Üniversitemize bağlanmasından sonra “Yabancı Diller ve Turizm Fakültesi”nin de kurulmasıyla TRÜ’nün fakülte sayısı 11’e yükseldi.



*Resim 3 . Trabzon Üniversitesi Giriş*

## **Misyon ve Vizyon**

### **Misyon**

Evrensel deęerler ve bilimsel ilkeler ışığında eğitim-öęretim yapan; bilim, kültür, spor, sanat vb. alanlarda araştırma ve geliştirme faaliyetleriyle nitelikli ürün ve hizmetler üreten; insani, ilmi ve mesleki açıdan yüksek karakterli ve üstün nitelikli bireyler yetiştirmek suretiyle insanlığın barış ve huzur içinde kalkınmasına katkıda bulunan bir kurumdur.

### **Vizyon**

Evrensel deęerler ve ilkeler ışığında sunduęu kaliteli yüksek eğitim öęretim hizmetleri, yaptıęı nitelikli araştırma ve geliştirme faaliyetleri ve oluşturduęu düzeyli eğitim, kültür, sanat ve spor ortamı sayesinde yetiştirdięi insani, ilmi ve mesleki açıdan yüksek karakterli ve üstün nitelikli bireyler ile tercih edilen saygın bir üniversite olmaktır.

### **Temel Deęerler**

- Adalet ve liyakat
- Temel hak ve hürriyetlere saygı
- Türkiye Cumhuriyeti'nin temel deęerlerine baęlılık
- Evrensellik
- Bilimsel ahlak ve kurumsal kimlik
- Dürüstlük, şeffaflık ve hesap verebilirlik
- Toplam kalite yönetimi ve üretkenlik
- Hoşgörü ve alçak gönüllülük
- Özgürlük ve sorumluluk
- Özgüven ve disiplin
- Doğaya ve çevreye saygı
- Toplumsal sorumluluk ve paylaşım
- Öğrenci merkezli yönetim anlayışı
- Hayat boyu öğrenme

## Yetki, Görev ve Sorumluluklar

Üniversitelerin kuruluşu ve görevleri, Anayasa'mızın 130'uncu maddesi ve 2547 sayılı Yükseköğretim Kanunu'nun 3'üncü maddesinin (c), (d) bendinde ve 12'nci maddesinde belirlenmiştir. Buna göre;

Anayasa'mızın 130'uncu maddesinde;

“Çağdaş eğitim-öğretim esaslarına dayanan bir düzen içinde milletin ve ülkenin ihtiyaçlarına uygun insan gücü yetiştirmek amacı ile; ortaöğretime dayalı çeşitli düzeylerde eğitim-öğretim, bilimsel araştırma, yayın ve danışmanlık yapmak, ülkeye ve insanlığa hizmet etmek üzere çeşitli birimlerden oluşan kamu tüzel kişiliğine ve bilimsel özerkliğe sahip üniversiteler devlet tarafından kanunla kurulur.

Kanunda gösterilen usul ve esaslara göre, kazanç amacına yönelik olmamak şartı ile vakıflar tarafından, devletin gözetim ve denetimine tabi yükseköğretim kurumları kurulabilir...” denilmektedir.

Yükseköğretim Kurumları ve Üniversitelerin tanımı ise 2547 sayılı Kanun'un 3'üncü maddesinin (c) ve (d) fıkralarında yapılmıştır.

2547 Sayılı Kanun'un Yükseköğretim Kurumlarının görevleri başlıklı 12'nci maddesinde de;

“Bu kanundaki amaç ve ana ilkelere uygun olarak yükseköğretim kurumlarının görevleri;

- a.** Çağdaş uygarlık ve eğitim-öğretim esaslarına dayanan bir düzen içinde, toplumun ihtiyaçları ve kalkınma planları ilke ve hedeflerine uygun ve ortaöğretime dayalı çeşitli düzeylerde eğitim-öğretim, bilimsel araştırma, yayım ve danışmanlık yapmak,
- b.** Kendi ihtisas gücü ve maddi kaynaklarını rasyonel, verimli ve ekonomik şekilde kullanarak, milli eğitim politikası ve kalkınma planları ilke ve hedefleri ile Yükseköğretim Kurulu tarafından yapılan plan ve programlar doğrultusunda, ülkenin ihtiyacı olan dallarda ve sayıda insan gücü yetiştirmek,
- c.** Türk toplumunun yaşam düzeyini yükseltici ve kamuoyunu aydınlatıcı bilim verilerini söz, yazı ve diğer araçlarla yaymak,
- d.** Örgün, yaygın, sürekli ve açık eğitim yoluyla toplumun özellikle sanayileşme ve tarımda modernleşme alanlarında eğitilmesini sağlamak,

- e. Ülkenin bilimsel, kültürel, sosyal ve ekonomik yönlerde ilerlemesini ve gelişmesini ilgilendiren sorunlarını, diğer kuruluşlarla işbirliği yaparak, kamu kuruluşlarına önerilerde bulunmak suretiyle öğretim ve araştırma konusu yapmak, sonuçlarını toplumun yararına sunmak ve kamu kuruluşlarınca istenecek inceleme ve araştırmaları sonuçlandırarak düşüncelerini ve önerilerini bildirmek,
- f. Eğitim-öğretim ve seferberliği içinde örgün, yaygın, sürekli ve açık eğitim hizmetini üstlenen kurumlara katkıda bulunacak önlemleri almak,
- g. Törelerindeki tarım ve sanayinin gelişmesine ve ihtiyaçlarına uygun meslek elemanlarının yetişmesine ve bilgilerinin gelişmesine katkıda bulunmak, sanayi, tarım ve sağlık hizmetleri ile diğer hizmetlerde modernleşmeyi, üretimde artışı sağlayacak çalışma ve programlar yapmak, uygulamak ve yapılanlara katılmak, bununla ilgili kurumlarla işbirliği yapmak ve çevre sorunlarına çözüm getirici önerilerde bulunmak,
- h. Eğitim teknolojisini üretmek, geliştirmek, kullanmak, yaygınlaştırmak,
  - ı. Yükseköğretimin uygulamalı yapılmasına ait eğitim-öğretim esaslarını geliştirmek, döner sermaye işletmelerini kurmak, verimli çalıştırmak ve bu faaliyetlerin geliştirilmesine ilişkin gerekli düzenlemeleri yapmaktır.” şeklinde belirtilmiştir.

## 1- Üniversite Organlarımız (Rektör, Senato, Üniversite Yönetim Kurulu)

### **Rektör:**

5018 sayılı Kanunla birlikte Türkiye’de Kamu Mâli Yönetimi ve Kontrolü alanında kamu kaynaklarının etkin, ekonomik ve verimli kullanılması konusunda reform niteliğinde önemli bir değişim süreci yaşanmaktadır. Bu değişimin en önemli unsuru 1927 yılından itibaren uygulanan ve Mâli Anayasa niteliğinde olan 1050 sayılı Muhasebe-i Umumiye Kanunu’nun yürürlükten kaldırılarak 5018 sayılı Kamu Mâli Yönetimi ve Kontrol Kanunu’nun yürürlüğe konulmasıdır.

Yeni Mâli Yönetim ve Kontrol Sistemi, hizmeti üreten kamu birimlerinde yönetim sorumluluğu esas alınarak kurulmuş olup, üst yöneticilere sistemin kurulması, izlenmesi, geliştirilmesi ve değerlendirilmesi hususlarında önemli görev ve sorumluluklar yüklemiştir. Bu açıklamalar doğrultusunda;



Rektör'ün, 2547 Sayılı Kanun ve 5018 Sayılı Kanun'da belirtilen yetki, görev ve sorumlulukları aşağıda belirtilmektedir.

**2547 Sayılı Kanuna göre:**

- Üniversite kurullarına başkanlık etmek, yükseköğretim üst kuruluşlarının kararlarını uygulamak, üniversite kurullarının önerilerini inceleyerek karara bağlamak ve üniversiteye bağlı kuruluşlar arasında düzenli çalışmayı sağlamak,
- Her eğitim - öğretim yılı sonunda ve gerektiğinde üniversitenin eğitim öğretim, bilimsel araştırma ve yayım faaliyetleri hakkında Üniversitelerarası Kurula bilgi vermek,
- Üniversitenin yatırım programlarını, bütçesini ve kadro ihtiyaçlarını, bağlı birimlerinin ve üniversite yönetim kurulu ile senatonun görüş ve önerilerini aldıktan sonra hazırlamak ve Yükseköğretim Kuruluna sunmak,
- Gerekli gördüğü hallerde üniversiteyi oluşturan kuruluş ve birimlerde görevli öğretim elemanlarının ve diğer personelin görev yerlerini değiştirmek veya bunlara yeni görevler vermek,
- Üniversitenin birimleri ve her düzeydeki personeli üzerinde genel gözetim ve denetim görevini yapmak,
- Bu kanun ile kendisine verilen diğer görevleri yapmak.

Üniversitenin ve bağlı birimlerinin öğretim kapasitesinin rasyonel bir şekilde kullanılmasında ve geliştirilmesinde, öğrencilere gerekli sosyal hizmetlerin sağlanmasında, gerektiği zaman güvenlik önlemlerinin alınmasında, eğitim - öğretim, bilimsel araştırma ve yayım faaliyetlerinin devlet kalkınma plan, ilke ve hedefleri doğrultusunda planlanıp yürütülmesinde, bilimsel ve idari gözetim ve denetimin yapılmasında ve bu görevlerin alt birimlere aktarılmasında, takip ve kontrol edilmesinde ve sonuçlarının alınmasında birinci derecede yetkili ve sorumludur.

**5018 sayılı Kamu Mâli Yönetimi ve Kontrol Kanununa göre:**

5018 sayılı Kanun'un 11'inci maddesine göre Rektörler Üniversitelerde Üst Yönetici sıfatı ile; İdarelerinin stratejik planlarının ve kurumun stratejik plan ve performans hazırlanması ve uygulanmasından, bütçelerinin kalkınma planına, yıllık programlara, hedefleri ile hizmet gereklerine uygun olarak sorumlulukları altındaki kaynakların etkili, ekonomik ve verimli şekilde elde edilmesi ve kullanımını sağlamaktan, kayıp ve kötüye kullanımının önlenmesinden,

Mâli yönetim ve kontrol sisteminin işleyişinin gözetilmesi, izlenmesinden, Kanunlar ile Cumhurbaşkanlığı kararnamelerinde belirtilen görev ve sorumlulukların yerine getirilmesinden Bakana karşı sorumludurlar.

Üst yöneticiler, bu sorumluluğun gereklerini harcama yetkilileri, Mâli hizmetler birimi ve iç denetçiler aracılığıyla yerine getirirler.

**Senato:**

**Senato**'nun yetki, görev ve sorumlulukları 2547 sayılı Kanun'un 14'üncü maddesinde belirtilmiştir.

- a) **Kuruluş ve işleyişi:** Senato, rektörün başkanlığında rektör yardımcıları, dekanlar ve her fakülteden fakülte kurullarınca üç yıl için seçilecek birer öğretim üyesi ile rektörlüğe bağlı enstitü ve yüksekokul müdürlerinden teşekkül eder.

Senato, her eğitim-öğretim yılı başında ve sonunda olmak üzere yılda en az iki defa toplanır.

Rektör gerekli gördüğü hallerde senatoyu toplantıya çağırır.

- b) **Görevleri:** Senato, üniversitenin akademik organı olup aşağıdaki görevleri yapar:

Üniversitenin eğitim-öğretim, bilimsel araştırma ve yayım faaliyetlerinin esasları hakkında karar almak,

Üniversitenin bütününe ilgilendiren kanun ve yönetmelik taslaklarını hazırlamak veya görüş bildirmek,

Rektörün onayından sonra Resmi Gazete 'de yayınlanarak yürürlüğe girecek olan üniversite veya üniversitenin birimleri ile ilgili yönetmelikleri hazırlamak,

Üniversitenin yıllık eğitim-öğretim programını ve takvimini inceleyerek karara bağlamak,

Bir sınava bağı olmayan fahri akademik Ünvanlar vermek ve fakülte kurullarının bu konudaki önerilerini karara bağlamak,

Fakülte kurulları ile Rektörlüğe bağı enstitü ve yüksekokul kurullarının kararlarına yapılacak itirazları inceleyerek karara bağlamak,

Üniversite Yönetim kuruluna üye seçmek,

Bu kanunla kendisine verilen diğere görevleri yapmak.

**Üniversite Yönetim Kurulu**'nun yetki, görev ve sorumlulukları 2547 sayılı Kanun'un 15'inci maddesinde belirtilmiştir.

**a) Kuruluş ve işleyişi:** Üniversite Yönetim Kurulu; rektörün başkanlığında dekanlardan, üniversiteye bağı değışik öđretim birim ve alanları temsil edecek şekilde senatoca 4 yıl için seçilecek 3 profesörden oluşur.

Rektör gerektiğinde Yönetim Kurulunu toplantıya çağırır.

Rektör yardımcıları oy hakkı olmaksızın yönetim kurulu toplantılarına katılabilirler.

**b) Görevleri:** Üniversite Yönetim Kurulu idari faaliyetlerde rektöre yardımcı bir organ olup, aşağıdaki görevleri yapar:

Yükseköđretim üst kuruluşları ile senato kararlarının uygulanmasında, belirlenen plan ve programlar doğrultusunda rektöre yardım etmek,

Faaliyet plan ve programlarının uygulanmasını sağlamak; Üniversiteye bağı birimlerin önerilerini dikkate alarak yatırım programını, bütçe tasarısı taslağını incelemek ve kendi önerileri ile birlikte rektörlüğe sunmak,

Üniversite yönetimi ile ilgili rektörün getireceğı konularda karar almak,

Fakülte, enstitü ve yüksekokul yönetim kurullarının kararlarına yapılacak itirazları inceleyerek kesin karara bağlamak,

Bu kanun ile verilen diğere görevleri yapmak

#### **Fakülte Organlarımız;**

Dekan (Yetki, görev ve sorumlulukları 2547 sayılı Kanun'un 16-b maddesinde belirtilen dekan, aynı zamanda fakültenin harcama yetkilisidir.)

Fakülte Kurulu (Yetki, görev ve sorumlulukları 2547 sayılı Kanun'un 17'inci maddesinde belirtilmiştir.)

Fakülte Yönetim Kurulu (Yetki, görev ve sorumlulukları 2547 sayılı Kanun'un 18'inci maddesinde belirtilmiştir.)

**Enstitü Organlarımız;**

- Enstitü Müdürü,
- Enstitü Kurulu,
- Enstitü Yönetim Kuruludur.

Yetki, görev ve sorumlulukları 2547 sayılı Kanun'un 19'uncu maddesinde belirtilmiştir.

Enstitü Müdürü aynı zamanda enstitünün harcama yetkilisidir.

**Yüksekokul Organlarımız;**

- Yüksekokul Müdürü
- Yüksekokul Kurulu
- Yüksekokul Yönetim Kurulu

Yetki, görev ve sorumlulukları 2547 sayılı Kanun'un 20'nci maddesinde belirtilmiştir. Yüksekokul Müdürü aynı zamanda yüksekokulun harcama yetkilisidir.

Her fakültede dekana bağlı ve fakülte idari yönetiminin başında bir fakülte sekreteri, her enstitüde enstitü müdürüne bağlı enstitü sekreteri, her yüksekokulda da yüksekokul müdürüne bağlı bir yüksekokul sekreteri bulunmaktadır.

**İdari Yönetim**

2547 sayılı Kanun'a göre İdari yönetimin başı Genel Sekreterdir. Genel Sekretere bağlı Genel Sekreter Yardımcıları, Daire Başkanlıkları, Hukuk Müşavirliği, 657 sayılı Devlet Memurları Kanunu'na tabi memurlar ve diğer görevliler bulunmaktadır. Ayrıca Üniversitemizde; 5018 sayılı Kanun'a göre İç Denetim Birim Başkanlığı ve Strateji Geliştirme Daire Başkanlığı oluşturulmuştur.

## İdareye İlişkin Bilgiler

### 1-Fiziksel Yapı

Üniversitemiz Fatih, KTÜ (Hukuk Fakültesi), Çimenli, Kanuni, Akçaabat, Vakfikebir, Beşikdüzü, Tonya, Şalpazarı Çarşıbaşı, Düzköy yerleşkelerinde olmak üzere 11 Fakülte, 1 Devlet Konservatuarı, 2 Enstitü, 2 Yüksekokul ve 7 Meslek Yüksekokulundan oluşmaktadır.

#### 1.1.Eğitim Alanları ve Derslikler

Tablo 2. Üniversitemiz Faal Eğitim-Öğretim Birimlerinin Yerleşkelere Dağılımı

	EĞİTİM BİRİMİ	BULUNDUĞU YER
ENSTİTÜLER	Lisansüstü Eğitim Enstitüsü	Fatih Kampüsü
	Kuran-ı Kerim Araştırmaları ve Kıraat İlmi Enstitüsü	Fatih Kampüsü
FAKÜLTELER	Fatih Eğitim Fakültesi	Fatih Kampüsü
	Trabzon Tıp Fakültesi	Kanuni Yerleşkesi
	Güzel Sanatlar ve Tasarım Fakültesi	Akçaabat Merkez
	Hukuk Fakültesi	KTÜ Kanuni Yerleşkesi
	İlahiyat Fakültesi	Çimenli Yerleşkesi
	İletişim Fakültesi	Fatih Kampüsü
	Spor Bilimleri Fakültesi	Fatih Kampüsü
	Bilgisayar ve Bilişim Bilimleri Fakültesi	Fatih Kampüsü
	Siyasal Bilgiler Fakültesi	Fatih Kampüsü
	İnsan ve Toplum Bilimleri Fakültesi	Fatih Kampüsü
Yabancı Diller ve Turizm Fakültesi	Fatih Kampüsü	
YÜKSEKOKULLAR	Uygulamalı Bilimler Yüksekokulu	Fatih Kampüsü
	Yabancı Diller Yüksekokulu	Fatih Kampüsü
MESLEK YÜKSEKOKULU	Vakfikebir M.Y.O.	Vakfikebir Yerleşkesi
	Beşikdüzü M.Y.O.	Beşikdüzü Yerleşkesi
	Tonya M.Y.O.	Tonya Yerleşkesi
	Şalpazarı M.Y.O.	Şalpazarı Yerleşkesi
	Turizm Ve Otelcilik M.Y.O.	Fatih Yerleşkesi
	Çarşıbaşı M.Y.O	Çarşıbaşı Yerleşkesi
	Düzköy M.Y.O	Düzköy Yerleşkesi
DEVLET KONSERVETUARI	Devlet Konservatuarı	Fatih Kampüsü

Üniversitemiz mülkiyet ve kullanım durumuna göre toplam **290.991.09** m<sup>2</sup> arsa/arazi alanına sahiptir. Bu alanın %65,28'i Üniversitemiz adına, %28,15'i de Hazine adına ve %6,57 si diğer kurumlar adına kayıtlıdır. Üniversitemiz arsa/arazi alanlarının %72,64'ü (Merkez) Fatih Yerleşkesinde bulunmaktadır. Kalan kısmın %27,36'sı diğer yerleşkeler ve ilçelerdeki arsa/arazi alanlarımızı oluşturmaktadır.

### 1.1.1. Toplam Alan/Mülkiyet Durumu

Tablo 3 Toplam Alan/Mülkiyet Durumu

YERLEŞKE ADI	MÜLKİYET DURUMU (M <sup>2</sup> )			2025 YILI
	ÜNİVERSİTE	HAZİNE	DİĞER	TOPLAM ALAN (M <sup>2</sup> )
Fatih Yerleşkesi	158.196,31	49.426,88	3.775,00	211.398,19
Güzel Sanatlar ve Tasarım Fakültesi – Akçaabat Merkez Yerleşkesi	-	-	5.813,80	5.813,80
Hukuk Fakültesi KTÜ Merkez Kampüs Yerleşkesi	-	-	8.896,59	8.896,59
İlahiyat Fakültesi Çimenli Mah. Yerleşkesi	29.861,26	-	-	29.861,26
Vakıfkebir MYO. Vakıfkebir Yerleşkesi		3.895,69	-	3.895,69
Tonya MYO. Tonya Yerleşkesi	1.903,28	-	-	1.903,28
Beşikdüzü MYO. Beşikdüzü Yerleşkesi		18.553,64	-	18.553,64
Şalpaazarı MYO. Şalpaazarı Yerleşkesi		-	635,14	635,14
Çarşıbaşı MYO ,Çarşıbaşı Yerleşkesi		10.033,50		10.033,50
<b>TOPLAM</b>	<b>189.960,85</b>	<b>81.909,71</b>	<b>19.120,53</b>	<b>290.991,09</b>



Resim 4. Fatih Yerleşkesi

Tablo 4. Fiziki Alanlar

NO	BİNA ADI	YÖNETİM	EĞİTİM		TAPL. KONF.	SOSYAL ALANLAR			SPOR ALANLARI		KÜTÜPHANE	SAĞLIK	DİĞER	NET ALAN	TOPLAM ALAN	BİNA SAYISI	AÇIK	
			DERSLİK	L.AB.		KANTİN VB.	YEMEKHAN E	ÖĞRENCİ KULÜPLERİ	AÇIK	KAPALI							FİZİKİ ALANLAR	
1	A BLOK	1714,2	1677	585	-	-	-	-	-	-	-	-	323,6	4369,8	4369,8	1		Kampüs Dahilinde
2	B BLOK	1265,86	2070,8	244	40	-	-	40	-	-	-	-	252	3896,66	3896,66	1		Kampüs Dahilinde
3	C BLOK	1442,23	983,43	83,66	152,47	-	-	52,95	-	-	-	-	497,13	3219,72	3219,72	1		Kampüs Dahilinde
4	D BLOK	962,02	1240,82	258,99	-	-	-	-	-	-	-	-	859,57	3352,59	3352,59	1		Kampüs Dahilinde
5	E BLOK	685,13	203,34	-	27,69	-	-	13,39	-	-	-	-	120,86	1050,41	1050,41	1		Kampüs Dahilinde
6	F BLOK	2774,66	144,58	87,36	183,82	361,56	-	-	-	-	-	-	249,51	3801,49	3801,49	1		Kampüs Dahilinde
7	HUKUK FAKÜLTESİ	1191	2900	-	178	-	-	241	-	-	62	-	893	5465	5465	1		Kampüs Dışında
8	İLÂHİYAT FAKÜLTESİ	4071,2	2196,96	63,68	133,2	576	261,36	20	1115	70	738,83	-	1992,02	11238,25	11238,25	2		Kampüs Dışında
9	GÜZEL SANATLAR VE TASARIM FAKÜLTESİ	656,86	491,77	36,04	103,96	-	-	-	-	-	114,4	-	489,22	1928,29	1928,29	1		Kampüs Dışında
10	İLETİŞİM FAKÜLTESİ	972,6	1020,98	113,95	49	-	-	52	-	-	-	-	393,5	2602,03	2602,03	1		Kampüs Dahilinde
<b>MESLEK YÜKSEK OKULLARI</b>																		
1	VAKFIKEBİR MYO	602,07	800	66,64	138,69	66,2	91,12	22,5	-	-	72,14	-	969,37	2806,23	2806,23	2		Kampüs Dışında
2	TONYA MYO	598,4	494,5	42	87	148	-	-	-	-	-	-	268	1637,9	1637,9	1		Kampüs Dışında
3	BEŞİKDÜZÜ MYO	1201,69	1124,42	161,62	56,25	208	124,24	-	2288	-	102,36	-	744,47	6011,05	6011,05	2		Kampüs Dışında
4	ŞALPAZARI MYO	285,28	443,61	110,23	170,2	92,22	-	-	-	-	70	-	286,15	1457,69	1457,69	1		Kampüs Dışında
5	ÇARŞIBAŞI MYO	480,89	539,93	608,34	202,02	88,86	160,16	-	-	-	102,75	-	411,11	2505,06	2505,06	2		Kampüs Dışında
<b>SPOR TESİSLERİ</b>																		
1	SPOR SALONU	-	-	-	-	-	-	-	-	3169	-	-	-	-	3169	3		Kampüs Dahilinde

2	FUTBOL SAHASI	-	-	-	-	-	-	-	2022,2	-	-	-	-	-	2022,2	2		Kampüs Dahilinde
3	VOLEYBOL-BASKETBOL SAHASI	-	-	-	-	-	-	-	1913	-	-	-	-	-	1913	1		Kampüs Dahilinde
4	TENİS SAHASI	-	-	-	-	-	-	-	2565,6	-	-	-	-	-	2565,6	3		Kampüs Dahilinde
<b>SOSYAL TESİSLER</b>																		
	KIRMIZI KANTİN	-	-	-	-	361,56	-	-	-	-	-	-	-	-	361,56			Kampüs Dahilinde
	OBAM KANTİN	-	-	-	-	598,26	-	-	-	-	-	-	-	-	598,26			Kampüs Dahilinde
	YEMEKHANE	-	-	-	-	-	325	-	-	-	-	-	-	-	325			Kampüs Dahilinde
	GOLOĞLU KÜLTÜR MERKEZİ	-	-	-	-	-	-	-	-	-	-	-	-	1416,78	1416,78			Kampüs Dahilinde
<b>TOPLAM</b>			<b>18.904,09</b>	<b>16.332,14</b>	<b>2.461,51</b>	<b>1.522,3</b>	<b>2.500,66</b>	<b>963,08</b>	<b>441,84</b>	<b>9.903,8</b>	<b>3.239</b>	<b>1.262,48</b>	<b>-</b>	<b>8.749,51</b>	<b>56.758,75</b>	<b>67.713,37</b>	<b>26</b>	



## 1.1.2. Eğitim Alanları Sayıları

Tablo 5. Eğitim Alanlarının Birimlere Göre Dağılımı (2025)

EĞİTİM ALANI	Kapasite 0-50	Kapasite 51-75	Kapasite 76-100	Kapasite 101-150	Kapasite 151-250	Kapasite 251-Üzeri	Toplam
AMFİ	1	3	11	2	0	2	19
SINIF	46	49	36	3	2	0	136
ATÖLYE	24	0	0	0	0	0	24
DİĞER	0	0	1	0	0	0	1
LABORATUVARLAR	12	1	0	0	0	13	26
	1	0	0	0	0	1	2
	4	0	0	0	0	4	8
	9	2	1	0	0	12	24
<b>TOPLAM</b>	<b>97</b>	<b>55</b>	<b>49</b>	<b>5</b>	<b>2</b>	<b>32</b>	<b>240</b>



Resim 5. Kampüse Bakış

### 1.1.3. Fen-Sosyal ve Kültürel Amaçlı Diğer Uygulama ve Araştırma Alanları

#### 1.1.3.1. Fen-Sosyal ve Kültürel Amaçlı Diğer Uygulama ve Araştırma Merkez Bina ve Tesisleri

Tablo 6 Fen-Sosyal ve Kültürel Amaçlı Diğer Uygulama ve Araştırma Merkez Bina ve Tesisleri

FEN-SOSYAL AMAÇLI DİĞER MERKEZLER	BULUNDUĞU YERLEŞKE	KAPALI ALAN (M2)	MÜLKİYET ALANI (M2)
Açık Spor Tesisi	Vakfikebir Yerleşkesi	3.113	4.485
Hukuk Fakültesi	KTÜ Yerleşkesi	501	8.896
İlahiyat Fakültesi	Çimenli Yerleşkesi	16.700	29861,26
İletişim Fakültesi	Fatih Yerleşkesi	2.994	2.994
Siyasal Bilgiler Fakültesi	Fatih Yerleşkesi	686	-
Spor Bilimleri Fakültesi	Fatih Yerleşkesi	4605	-
İnsan ve Toplum Bilimleri Fakültesi	Fatih Yerleşkesi	686	-
Güzel Sanatlar ve Tasarım Fakültesi	Akçaabat Yerleşkesi	600	5.730
Lisansüstü Eğitim Enstitüsü	Fatih Yerleşkesi	474	-
Kongre ve Kültür Merkezi (Oditoryum)	Fatih Yerleşkesi	865	1416,78
Tonya Meslek Yüksekokulu	Tonya Yerleşkesi	2.168	3546
Şalpaazarı Meslek Yüksekokulu	Şalpaazarı Yerleşkesi	34,24	635,14
Çarşıbaşı Meslek Yüksekokulu	Çarşıbaşı Yerleşkesi	3147	8.442
Beşikdüzü Meslek Yüksek Okulu	Beşikdüzü Yerleşkesi	4.800	18.482,20
Uygulamalı Bilimler Yüksekokulu	Fatih Yerleşkesi	426,87	-
Vakfikebir Meslek Yüksekokulu	Vakfikebir Yerleşkesi	3.113	4.485

### 1.2. Sosyal Alanlar

#### 1.2.1. Yemekhane Kantin/Kafeteryalar

Tablo 7 Yemekhane Kantin/Kafeteryalar

	ADET	KAPALI ALAN (M2)	KAPASİTE (Kişi)
Öğrenci ve Personel Yemekhanesi	9	1.880,98	1.116
Kantin/Kafeteryalar	8	2197,22	910



*Resim 6. Trabzon Üniversitesi Yemekhanesi*

## 1.2.2. Toplantı ve Konferans Salonu Sayıları

*Tablo 8. Toplantı ve Konferans Salonu Sayıları (2025)*

	TOPLANTI SALONU		KONFERANS SALONU		TOPLAM	TOPLAM
	ADET	M <sup>2</sup>	ADET	M <sup>2</sup>	(ADET)	(M <sup>2</sup> )
<b>0-50</b>	14	561,63	1	115	15	676,63
<b>51-75</b>	3	221	0	0	3	221
<b>76-100</b>	0	0	4	404	4	404
<b>101-150</b>	1	134	1	129,93	2	263,93
<b>151-250</b>	0	0	1	150,51	1	150,51
<b>251-Üzeri</b>	0	0	1	452,47	1	452,47
<b>TOPLAM</b>	<b>18</b>	<b>916,63</b>	<b>8</b>	<b>1.251,91</b>	<b>26</b>	<b>2.168,54</b>



Resim 7. Trabzon Üniversitesi Gologlu Kültür Merkezi

### 1.2.3. Misafirhane ve Lojmanlar

Tablo 9 Misafirhane ve Lojmanlar

SIRA NO	MAHİYETİ	ADET
1	Personel Lojmanı (123 m <sup>2</sup> )	23
2	Personel Lojmanı (100 m <sup>2</sup> )	8
3	Personel Lojmanı (50 m <sup>2</sup> )	120
<b>TOPLAM</b>		<b>151</b>

## 1.2.4. Spor Alanları

### 1.2.4.1.Spor Amaçlı Kullanım Alanları

Tablo 10 Spor Amaçlı Bina ve Tesisler

BİNA VE TESİSİN ADI	BULUNDUĞU YERLEŞKE	ADET	AÇIK SPOR ALANLARI (M <sup>2</sup> )	KAPALI SPOR ALANLARI	TOPLAM ALAN (M <sup>2</sup> )
Basketbol Sahası	Fatih Yerleşkesi	2	1.305	-	1.305
Futbol Sahası	Fatih Yerleşkesi	2	1.952,2	-	1.952,2
Tenis Sahası	Fatih Yerleşkesi	3	2.028	-	2.028
Kapalı Spor Salonu	Fatih Yerleşkesi	1	-	4.597,7	4.597,7
Basketbol Sahası	Beşikdüzü MYO Yerleşkesi	1	995	-	995
Basketbol Sahası	Beşikdüzü MYO Yerleşkesi	1	680	-	680
Tenis Sahası	Beşikdüzü Yerleşkesi	1	613	-	613
Futbol Sahası	Çimenli (İlahiyat) Yerleşkesi	1	1.115	-	1.115
<b>TOPLAM</b>		<b>12</b>	<b>8.688,20</b>	<b>4.597,7</b>	<b>13.285,90</b>



Resim 8. Trabzon Üniversitesi Spor Sahaları

### 1.3.Hizmet Alanları

#### 1.3.1. Hizmet Alanları

Tablo 11 Hizmet Alanları

HİZMET ALANLARI	OFİS SAYISI	ALAN (m <sup>2</sup> )	KULLANAN KİŞİ SAYISI
Akademik Personel Hizmet Alanları	444	9.477,72	588
İdari Personel Hizmet Alanları	187	4.643,96	258
<b>TOPLAM</b>	<b>631</b>	<b>14.121,68</b>	<b>846</b>

#### 1.3.2. Diğer Sosyal Alanlar

Tablo 12 Diğer Sosyal Alanlar

ALAN ADI	ADET	ALAN (M <sup>2</sup> )	KAPASİTE (Kişi)
Öğrenci Kulüpleri	1	24	15
Gençlik Merkezi	1	13,39	3
<b>TOPLAM</b>	<b>2</b>	<b>37,39</b>	<b>18</b>

## 1.4. Araziler

### 1.4.1 Genel Alanların Kullanımına Göre Dağılımı

Tablo 13 Genel Alanlar

ALANIN ADI	2024 TOPLAM ALAN (M <sup>2</sup> )	2025 TOPLAM ALAN (M <sup>2</sup> )
Meydan	1.960	1.960
Otopark	2.145	3.345
<b>TOPLAM</b>	<b>4.105</b>	<b>5.305</b>

### 1.4.2. Özel İşletmelere Kiraya Verilen Alanların Yıllara Göre Dağılımı

Tablo 14 Özel İşletmelere Kiraya Verilen Alanların Yıllara Göre Dağılımı (2025)

Türü/ Kiraya verilenin Adı	2024				2025			
	Adet	Sözleşme Başlama Tarihi	Sözleşme Bitiş Tarihi	Alan (m <sup>2</sup> )	Adet	Sözleşme Başlama Tarihi	Sözleşme Bitiş Tarihi	Alan (m <sup>2</sup> )
Beşikdüzü MYO Kantin	-	-	-	-	1	01.04.2025	31.03.2028	209
Tonya MYO Kantin	-	-	-	-	1	01.05.2025	30.04.2028	90
Vakıfkebir MYO Kantin	1	-	21.12.2022	-	1	-	20.12.2025	75,8
Söğütlü Yerleşkesi Erkek Berber Salonu	-	-	-	-	1	01.04.2025	31.03.2028	19,76
Söğütlü Yerleşkesi Kırmızı Kantin	1	20.11.2023	-	420,10	1	-	21.11.2026	423,79
Söğütlü Yerleşkesi Obam Kantini	1	20.11.2023	-	597,99	1	-	21.11.2026	607,69
Şalpazarı MYO Kantini	1	01.11.2023	-	-	1	-	31.10.2026	100,29
Çarşıbaşı MYO Kantini	1	02.10.2023	-	-	1	-	30.09.2026	92
İlahiyat Fakültesi Kantin	-	-	-	499,35	1	15.09.2025	14.09.2028	328,36
Ziraat Bankası ATM	1	06.01.2023	06.01.2026	12,31	1	06.01.2023	06.01.2026	12,31
Vakıfbank ATM	1	06.01.2023	06.01.2026	8,43	1	06.01.2023	06.01.2026	8,43
Kreş (Açık ve Kapalı Alan)	1	24.05.2024	23.05.2027	1943,89	1	24.05.2024	23.05.2027	1943,89
Türk Telekom Baz İst.1	1	31.03.2021	31.03.2026	27,59	1	31.03.2021	31.03.2026	27,59
Türk Telekom Baz İst-2	1	5.08.2024	4.08.2029	9	1	5.08.2024	4.08.2029	9
<b>TOPLAM</b>	<b>10</b>	<b>-</b>	<b>-</b>	<b>3.518.66</b>	<b>14</b>	<b>-</b>	<b>-</b>	<b>4.322.71</b>



*Resim 9: Öğrenci Kantini Önü 1 (Obam)*



*Resim 10: Öğrenci Kantini 2 (Kırmızı)*



### 1.4.3 Ambar ve Arşiv Alanları

Tablo 15 Ambar ve Arşiv Alanları (2025)

ALAN ADI	ADET	ALAN (M <sup>2</sup> )
Ambar Alanları	25	1.218,75
Arşiv Alanları	24	585,4
Depo, Hangar ve Çeşitli Tamirat Atölyesi	9	357,60
<b>TOPLAM</b>	<b>58</b>	<b>2.161,75</b>

## 2- Teşkilat Yapısı

TRABZON ÜNİVERSİTESİ



ORGANİZASYON ŞEMASI

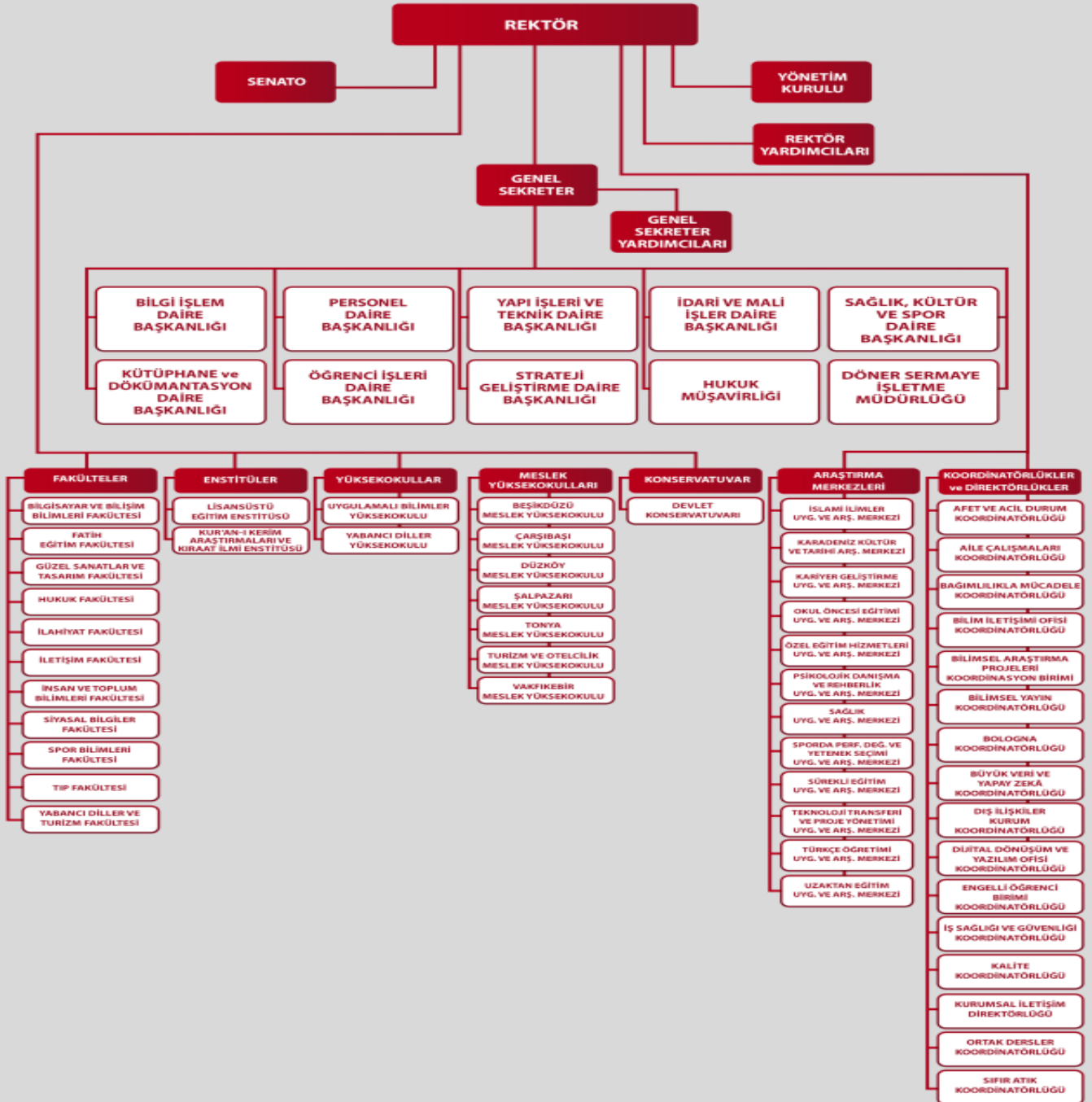

trabzonedutr



trabzonuniv



trabzonuniv

www.trabzon.edu.tr

### 3-Teknoloji Ve Bilişim Altyapısı

#### 3.1.Teknolojik Kaynaklar

Üniversitemiz ağ sistemi Bilgi İşlem Daire Başkanlığı bünyesinde fiber optik altyapının toplanmasıyla birlikte Türk Telekom üzerinden alınan devrelerle ULAKNET ağına çıkış vermektedir.

Üniversitemiz donanım sistemleri UPS ve jeneratör sistemi ile beslenerek, kurumun bilişim hizmetlerinin kesintisiz çalışması sağlanmaktadır.

Üniversitemizde kullanılmakta olan bilgi teknolojileri ve yazılımlar aşağıda sıralanmıştır.

- ❖ Yeni Muhasebe Bilişim Sistemi (BKMYBS)
- ❖ Bütçe Yönetim Enformasyon Sistemi (e-bütçe)
- ❖ Kamu Hesapları Bilgi Sistemi (KBS)
- ❖ TÜBİTAK Projeleri Transfer Takip Sistemi (TTS)
- ❖ Elektronik Kamu Alımları Platformu (EKAP)
- ❖ BAP Otomasyon Programı
- ❖ Personel Otomasyon Programı
- ❖ Öğrenci Otomasyon Programı
- ❖ Yükseköğretim Kurulu Ortak Veri tabanı (YÖKSİS)
- ❖ Kamu Elektronik Bordro Sistemi (e-Bordro)
- ❖ Yeni Harcama Yönetim Sistemi (MYSV2)
- ❖ Kamu Yatırımları Proje Bilgi Sistemi (KA-YA)
- ❖ Elektronik Belge Yönetim Sistemi (EBYS)
- ❖ Devlet Malzeme Ofisi Bilgi Sistemi
- ❖ Elektronik Kamu Bilgi Yönetim Sistemi (KAYSİS)
- ❖ Hizmet Takip Programı (HİTAP)
- ❖ Üniversite Bilgi Yönetim Sistemi (UBYS)
- ❖ Ek Ders Sistemi
- ❖ Uzaktan Eğitim Sistemi
- ❖ Kısmi Zamanlı Öğrenci Bilgi Sistemi
- ❖ Performans Bilgi Sistemi
- ❖ Sejour Acenta Programı
- ❖ Erasmus Başvuru Sistemi
- ❖ Mekan Yönetim Sistemi (MYS)
- ❖ Performans Veri Sistemi (PVS)
- ❖ Birim Faaliyet Raporu Sistemi

- ❖ Dijital Toplantı Arşivi (DTA)
- ❖ KİDR Sistemi
- ❖ Öğretmenlik Uygulama Sistemi
- ❖ ÖSYM Öğrenci Başarı İstatistikleri
- ❖ Proje Yönetim Sistemi
- ❖ Bilimsel Faaliyet İstatistikleri
- ❖ Talep Bildirim Sistemi
- ❖ Akademik Çalışma Arama Sistemi
- ❖ Veri Girişi Sistemi

Tablo 16 Teknolojik Kaynaklar Tablosu (2024-2025)

TEKNOLOJİK KAYNAKLAR	2024	2025
Sunucular	15	14
Yazılımlar	8	25
Masaüstü Bilgisayar	1539	1662
Dizüstü Bilgisayar	178	193
Tablet Bilgisayar	10	32
Cep Bilgisayar	1	0
Projeksiyon	223	226
Slayt Makinesi	1	1
Tepegöz	2	1
Barkot Okuyucu	5	12
Yazıcı	174	259
Baskı Makinesi	11	8
Fotokopi Makinesi	23	37
Faks	10	8
Fotoğraf Makinesi	16	18
Kameralar	96	446
Televizyonlar	40	32
Tarayıcılar	18	23
Müzik Setleri	10	4
Mikroskoplar	12	14
Akıllı Tahta	33	46
Diğer	19	41

### 3.2 Kütüphane Hizmetleri

Kütüphane ve Dokümantasyon Daire Başkanlığı'nda bulunan tüm basılı ve elektronik kaynakların korunması, kullandırılması, basılı ve elektronik yayın sağlama, kataloglama, tarama, ciltleme, depolama, ödünç, Kütüphaneler arası Ödünç Verme Hizmeti (ILL Hizmeti) verilmektedir.

#### 3.2.1. Kütüphane Hizmetleri

Tablo 17 Kütüphane Hizmetleri (2024-2025)

	2024	2025
Kitap Sayısı	63.695	66.068
Ödünç Verilen Kaynak Sayısı	4.793	3.449
Bağış ve Satın Alma Yoluyla Kütüphanedeki Kayıtlı Kitap Sayısı	63.695	66.068
Yıl İçinde Bağış ve Satın Alma Yoluyla Kütüphane Kayıtlarına Eklenen Kitap Sayısı	3.437	2.605
Abone Olunan Elektronik Veri Tabanı Sayısı	51	62
Elektronik Kitap Sayısı (Tam Metin)	81.512	191.888
Elektronik Dergi Sayısı (Tam Metin)	51.076	55.742
Elektronik Tez Sayısı	5.500.000	5.896.910
Türkçe Dergi Sayısı (Basılı-Başlık olarak)	191	0
Yabancı Dergi Sayısı (Basılı-Başlık olarak)	7	191
Görsel Yayınlar (DVD, CD, VCD, vs.)	716	7

### 3.2.2. Abone Olunan Bazı Kütüphane Veri Tabanları

Tablo 18 Abone Olunan Bazı Kütüphane Veri Tabanları (2025)

TUBİTAK - EKUAL Konsorsiyumu Veri tabanları	VERİ TABANI	ADRESİ
		Annual Reviews
	CAB Abstracts	<a href="https://www.cabdirect.org/">https://www.cabdirect.org/</a>
	EBSCOHOST	<a href="https://web.p.ebscohost.com/ehost/search/basic?vid=0&amp;sid=76d88a9c-858a-46a2-90d5-13dce275fc2b%40redis">https://web.p.ebscohost.com/ehost/search/basic?vid=0&amp;sid=76d88a9c-858a-46a2-90d5-13dce275fc2b%40redis</a>
	Academic Search Ultimate	<a href="https://web.p.ebscohost.com/ehost/search/basic?vid=0&amp;sid=38d93e35-a34d-45f2-b984-a661c04ca7c1%40redis">https://web.p.ebscohost.com/ehost/search/basic?vid=0&amp;sid=38d93e35-a34d-45f2-b984-a661c04ca7c1%40redis</a>
	Business Source Ultimate	<a href="https://web.p.ebscohost.com/ehost/search/basic?vid=0&amp;sid=667e3a22-73f4-4840-83d8-68b78a210710%40redis">https://web.p.ebscohost.com/ehost/search/basic?vid=0&amp;sid=667e3a22-73f4-4840-83d8-68b78a210710%40redis</a>
	Central & Eastern European Academic Source	<a href="https://web.p.ebscohost.com/ehost/search/basic?vid=0&amp;sid=00955d7f-632e-4acd-8ca1-5cb05c086ba3%40redis">https://web.p.ebscohost.com/ehost/search/basic?vid=0&amp;sid=00955d7f-632e-4acd-8ca1-5cb05c086ba3%40redis</a>
	ERIC	<a href="https://web.p.ebscohost.com/ehost/search/basic?vid=0&amp;sid=721efa2e-79ee-493c-a3ba-6f3b34dea5b8%40redis">https://web.p.ebscohost.com/ehost/search/basic?vid=0&amp;sid=721efa2e-79ee-493c-a3ba-6f3b34dea5b8%40redis</a>
	MasterFILE Complete	<a href="http://search.ebscohost.com/login.aspx?authtype=ip,uid&amp;profile=ehost&amp;defaultdb=f6h">http://search.ebscohost.com/login.aspx?authtype=ip,uid&amp;profile=ehost&amp;defaultdb=f6h</a>
	MasterFILE Reference eBook	<a href="https://web.p.ebscohost.com/ehost/search/basic?vid=0&amp;sid=6e2b3989-81d9-47cc-bf4d-f3b580e75c30%40redis">https://web.p.ebscohost.com/ehost/search/basic?vid=0&amp;sid=6e2b3989-81d9-47cc-bf4d-f3b580e75c30%40redis</a>
	Newspaper Source Plus	<a href="https://web.p.ebscohost.com/ehost/search/basic?vid=0&amp;sid=615c6995-5b29-4092-a3f4-589ca40f145f%40redis">https://web.p.ebscohost.com/ehost/search/basic?vid=0&amp;sid=615c6995-5b29-4092-a3f4-589ca40f145f%40redis</a>
	OpenDissertations	<a href="https://web.p.ebscohost.com/ehost/search/basic?vid=0&amp;sid=38869e61-c4ba-4b58-b97b-e8f909bb4a4b%40redis">https://web.p.ebscohost.com/ehost/search/basic?vid=0&amp;sid=38869e61-c4ba-4b58-b97b-e8f909bb4a4b%40redis</a>
	Regional Business News	<a href="https://research.ebsco.com/c/odumxm/search?defaultdb=bwh">https://research.ebsco.com/c/odumxm/search?defaultdb=bwh</a>
	The Belt and Road Initiative Reference Source	<a href="https://web.p.ebscohost.com/ehost/search/basic?vid=0&amp;sid=a4afca8d-4391-4b77-8cd1-9d8d23d89fee%40redis">https://web.p.ebscohost.com/ehost/search/basic?vid=0&amp;sid=a4afca8d-4391-4b77-8cd1-9d8d23d89fee%40redis</a>
	TR Dizin	<a href="https://web.p.ebscohost.com/ehost/search/basic?vid=0&amp;sid=4ce33eba-f7aa-4c75-a2c4-19aadacd8702%40redis">https://web.p.ebscohost.com/ehost/search/basic?vid=0&amp;sid=4ce33eba-f7aa-4c75-a2c4-19aadacd8702%40redis</a>
	Applied Science & Business Periodicals Retrospective	<a href="https://web.p.ebscohost.com/ehost/search/basic?vid=0&amp;sid=131fc682-e1e9-4b9b-936d-404eb62f1900%40redis">https://web.p.ebscohost.com/ehost/search/basic?vid=0&amp;sid=131fc682-e1e9-4b9b-936d-404eb62f1900%40redis</a>
	Applied Science & Technology Index Retrospective	<a href="https://web.p.ebscohost.com/ehost/search/basic?vid=0&amp;sid=c22e75ef-4c1d-484c-9d58-efd1b2f050fa%40redis">https://web.p.ebscohost.com/ehost/search/basic?vid=0&amp;sid=c22e75ef-4c1d-484c-9d58-efd1b2f050fa%40redis</a>
	Art Index Retrospective	<a href="https://web.p.ebscohost.com/ehost/search/basic?vid=0&amp;sid=76a70853-62af-4c47-8459-7ec2e6a61949%40redis">https://web.p.ebscohost.com/ehost/search/basic?vid=0&amp;sid=76a70853-62af-4c47-8459-7ec2e6a61949%40redis</a>
	Business Periodicals Index Retrospective	<a href="https://web.p.ebscohost.com/ehost/search/basic?vid=0&amp;sid=aaabb844-e8b4-4c2e-a382-cd8835bb4e18%40redis">https://web.p.ebscohost.com/ehost/search/basic?vid=0&amp;sid=aaabb844-e8b4-4c2e-a382-cd8835bb4e18%40redis</a>
	Education Index Retrospective	<a href="https://web.p.ebscohost.com/ehost/search/basic?vid=0&amp;sid=f8cd0895-49be-4625-8fa7-88812cde778e%40redis">https://web.p.ebscohost.com/ehost/search/basic?vid=0&amp;sid=f8cd0895-49be-4625-8fa7-88812cde778e%40redis</a>
	European Views of the Americas: 1493 to 1750	<a href="https://web.p.ebscohost.com/ehost/search/basic?vid=0&amp;sid=10270366-d7b7-47f2-8510-6d8dc0fd5a2b%40redis">https://web.p.ebscohost.com/ehost/search/basic?vid=0&amp;sid=10270366-d7b7-47f2-8510-6d8dc0fd5a2b%40redis</a>

GreenFILE	<a href="https://web.p.ebscohost.com/ehost/search/basic?vid=0&amp;sid=f9150ab1-631b-4211-941b-f5d43061015f%40redis">https://web.p.ebscohost.com/ehost/search/basic?vid=0&amp;sid=f9150ab1-631b-4211-941b-f5d43061015f%40redis</a>
Humanities & Social Sciences Index Retrospective	<a href="https://web.p.ebscohost.com/ehost/search/basic?vid=0&amp;sid=9441f78e-bee8-4e90-8d39-49d4e5266ae4%40redis">https://web.p.ebscohost.com/ehost/search/basic?vid=0&amp;sid=9441f78e-bee8-4e90-8d39-49d4e5266ae4%40redis</a>
Library, Information Science & Technology Abstracts	<a href="https://web.p.ebscohost.com/ehost/search/basic?vid=0&amp;sid=1a0dded1-af7f-415e-adf9-624f6e1990ab%40redis">https://web.p.ebscohost.com/ehost/search/basic?vid=0&amp;sid=1a0dded1-af7f-415e-adf9-624f6e1990ab%40redis</a>
MEDLINE	<a href="https://web.p.ebscohost.com/ehost/search/basic?vid=0&amp;sid=d787f7ee-46ec-49ca-9722-422072102777%40redis">https://web.p.ebscohost.com/ehost/search/basic?vid=0&amp;sid=d787f7ee-46ec-49ca-9722-422072102777%40redis</a>
Newswires	<a href="https://web.p.ebscohost.com/ehost/search/basic?vid=0&amp;sid=ef8ee805-a20e-4810-849d-2ca1f1390f96%40redis">https://web.p.ebscohost.com/ehost/search/basic?vid=0&amp;sid=ef8ee805-a20e-4810-849d-2ca1f1390f96%40redis</a>
Social Sciences Index Retrospective: 1907-1983 (H.W. Wilson)	<a href="https://research.ebsco.com/c/odumxm/search?defaultdb=ssr">https://research.ebsco.com/c/odumxm/search?defaultdb=ssr</a>
Teacher Reference Center	<a href="https://web.p.ebscohost.com/ehost/search/basic?vid=0&amp;sid=618ff132-cb64-4d56-a7be-417c3ee390f1%40redis">https://web.p.ebscohost.com/ehost/search/basic?vid=0&amp;sid=618ff132-cb64-4d56-a7be-417c3ee390f1%40redis</a>
DynaMed	<a href="https://www.dynamed.com/">https://www.dynamed.com/</a>
Emerald Premier eJournal	<a href="https://www.emerald.com/insight/">https://www.emerald.com/insight/</a>
IEEE	<a href="https://ieeexplore.ieee.org/Xplore/dynhome.jsp?tag=1">https://ieeexplore.ieee.org/Xplore/dynhome.jsp?tag=1</a>
İntihal.net (Akademik İntihal)	<a href="https://intihal.net/">https://intihal.net/</a>
iThenticate	<a href="https://www.ithenticate.com/">https://www.ithenticate.com/</a>
JSTOR Archive Journal Content	<a href="https://www.jstor.org/">https://www.jstor.org/</a>
Mendeley	<a href="https://www.mendeley.com/?interaction_required=true">https://www.mendeley.com/?interaction_required=true</a>
Military Big Data	<a href="https://mildata.net/Home">https://mildata.net/Home</a>
Ovid Total Access Collection	<a href="https://ovidsp.ovid.com/autologin.cgi">https://ovidsp.ovid.com/autologin.cgi</a>
ProQuest Dissertations & Theses	<a href="https://www.proquest.com/intermediateredirectforezproxy">https://www.proquest.com/intermediateredirectforezproxy</a>
ScienceDirect Freedom Collection	<a href="https://www.sciencedirect.com/">https://www.sciencedirect.com/</a>
Scopus	<a href="https://www.scopus.com/search/form.uri?display=basic#basic">https://www.scopus.com/search/form.uri?display=basic#basic</a>
SpringerLink   Palgrave   Adis Dergileri	<a href="https://link.springer.com/">https://link.springer.com/</a>
Nature   Academic Dergileri	<a href="https://www.nature.com/">https://www.nature.com/</a>
Taylor & Francis	<a href="https://www.tandfonline.com/">https://www.tandfonline.com/</a>
Turnitin	<a href="https://tr.turnitin.com/">https://tr.turnitin.com/</a>
Web of Science	<a href="https://www.webofscience.com/wos/woscc/basic-search">https://www.webofscience.com/wos/woscc/basic-search</a>
Science Citation Index	
Social Science Citation Index	
Art & Humanities Citation Index	
Book Citation Index	
Conference Proceedings Citation Index (CPCI-S) ve (CPCI-SSH)	

	Wiley Online Library	<a href="https://onlinelibrary.wiley.com/action/showPublications">https://onlinelibrary.wiley.com/action/showPublications</a>
	Wiley AE Makale Yayımlama Anlaşması	<a href="https://authorservices.wiley.com/author-resources/Journal-Authors/open-access/affiliation-policies-payments/tubitak-agreement.html">https://authorservices.wiley.com/author-resources/Journal-Authors/open-access/affiliation-policies-payments/tubitak-agreement.html</a>
	Elsevier Clinical Key	<a href="http://clinicalkey.com">clinicalkey.com</a>
	EBSCOHost MEDLINE Complete	<a href="http://search.ebscohost.com/login.aspx?authtype=ip,uid&amp;profile=ehost&amp;defaultdb=mdc">http://search.ebscohost.com/login.aspx?authtype=ip,uid&amp;profile=ehost&amp;defaultdb=mdc</a>
	UpToDate	<a href="https://www.uptodate.com/contents/search">https://www.uptodate.com/contents/search</a>
	Cochrane Library	<a href="https://www.cochranelibrary.com/">https://www.cochranelibrary.com/</a>
SATIN ALINAN VERİ TABANLARI	AYEUM	<a href="https://ayeum.com/">https://ayeum.com/</a>
	BookCites	<a href="https://bookcites.com/">https://bookcites.com/</a>
	Hiperkitap	<a href="https://www.hiperkitap.com/">https://www.hiperkitap.com/</a>
	İdealonline	<a href="http://www.idealonline.com.tr/">http://www.idealonline.com.tr/</a>
	Jurix Hukuk Veritabanı	<a href="https://www.jurix.com.tr/">https://www.jurix.com.tr/</a>
	Kazancı Hukuk Veritabanı	<a href="https://kazanci.com.tr/">https://kazanci.com.tr/</a>
	SOBİAD Atıf Dizini	<a href="https://atif.sobiad.com/">https://atif.sobiad.com/</a>
	Turcademy	<a href="https://www.turcademy.com/tr">https://www.turcademy.com/tr</a>



*Resim 11. Trabzon Üniversitesi Kütüphanesinden Bir Bölüm.*



### 3.2.3. Üniversitemizin İndeksli Yayın Sayıları

Tablo 19 Üniversitemizin İndeksli Yayın Sayısı (2025)

Akademik Birimler	Öğretim Üyesi Sayısı	SCI-EXPANDED, SSCI, AHCI'DE YAYINLANMIŞ ÇALIŞMALARLA AİT VERİLER						
		SCI	SSCI	AHCI	SCI,SSCI,AHCI Kapsamında Toplam Yayın Sayısı	SCI,SSCI,AHCI Kapsamında Toplam Atıf Sayısı	Öğretim üyesi başına düşen ortalama yayın sayısı	Öğretim üyesi başına düşen ortalama atıf sayısı
		Yayın Sayısı	Yayın Sayısı	Yayın Sayısı				
Bilgisayar ve Bilişim Bilimleri Fakültesi	18	23	-	-	23	216	1,28	12,00
Fatih Eğitim Fakültesi	122	1	29	2	32	494	0,26	4,05
Siyasal Bilgiler Fakültesi	8	5	-	-	5	145	0,63	18,13
İnsan ve Toplum Bilimleri Fakültesi	19	3	2	1	6	-	0,32	0,00
İlahiyat Fakültesi	42	5	-	-	5	-	0,12	0,00
Spor Bilimleri Fakültesi	26	-	9	-	9	9	0,35	0,35
Beşikdüzü Meslek Yüksekokulu	9	0	1	0	1	-	0,11	0,00
Çarşıbaşı Meslek Yüksekokulu	13	0	1	0	1	129	0,08	9,92
Şalpazarı Meslek Yüksekokulu	1	3	0	0	0	65	0,00	65,00
Tonya Meslek Yüksekokulu	13	20	19	-	39	508	3,00	39,08
Vakıfkebir Meslek Yüksekokulu	16	5	0	0	5	37	0,31	2,31
Turizm ve Otelcilik Meslek Yüksekokulu	8	3	1	0	4	23	0,50	2,88
Uygulamalı Bilimler Yüksekokulu	9	3	5	0	8	175	0,89	19,44
Devlet Konservatuvarı	21	1	1	0	2	1	0,10	0,05
Lisansüstü Eğitim Enstitüsü	10	0	2	0	2	1	0,20	0,10
<b>GENEL TOPLAM</b>	<b>335</b>	<b>72</b>	<b>70</b>	<b>3</b>	<b>142</b>	<b>1803</b>	<b>8,15</b>	<b>173,31</b>

Tablo 20 2025 Yılında Kabul Edilen BAP Projelerinin Türlerine Göre Dağılımı

PROJE TÜRÜ	PROJE SAYISI	TOPLAM BÜTÇE (TL)
KDP-Kariyer Başlangıç Destek projesi	2	₺97.425,00
TEZ-Lisansüstü Tez Projesi	2	₺35.439,50
LKP-Lisans/Önlisans Öğrencisi Katılımlı Araştırma Projesi	1	₺21.589,00
<b>TOPLAM</b>	<b>5</b>	<b>₺154.453,50</b>

### 3.2.4. 2025 Yılı Koleksiyonunun Dağılımı

Kütüphanemiz koleksiyonunun içerisinde yer alan kaynakların dağılımı aşağıdaki tabloda gösterilmektedir

Tablo21 2025 Yılı Koleksiyon Dağılımı (2024-2025)

SAYILAR	2024	2025
Satın alınan ve kataloglanan yabancı dilde kitap sayısı	137	64
Satın alınan ve kataloglanan Türkçe kitap sayısı	1.157	1.666
Armağan edilen kitap sayısı (kataloglanan)	2.143	875
<b>TOPLAM</b>	<b>3.437</b>	<b>2.605</b>

### 3.2.5. Ödünç Verme Bölümü

Açık raf sistemiyle hizmet veren kütüphanemizde bir adet ödünç verme bankosunda gündüz bir personel ile ödünç verme hizmeti yürütülmektedir. Ödünç alınan materyallerin süresi elektronik olarak uzatılmakta, ayırtma yapılabilir. Materyallerin ödünç alınması ve iadesi dışında ödünçle ilgili tüm işlemler kullanıcılar tarafından internet üzerinden yapılabilir.

Her yıl ödünç verilen materyal sayısının artarak devam etmesi Trabzon Üniversitesi'nde sürdürülen eğitim, öğretim ve araştırma faaliyetlerine kütüphanenin tam olarak destek verdiğinin ve ihtiyaca göre bir koleksiyon oluşturulduğunun göstergesi olmuştur.

### 3.2.6. Kayıtlı Kullanıcı Sayıları

Üniversitemiz kütüphanesinden yararlanan kullanıcılara ilişkin veriler aşağıdaki tabloda gösterilmektedir.

Tablo 21 Kayıtlı Kullanıcı Sayıları (2024-2025)

KULLANICI	ADET (Ö+İ) 2024	ADET (Ö+İ) 2025
Öğretim Elemanı	427	424
Lisans Öğrencisi	12.224	12.091
İdari Personel	245	242
Yüksek Lisans –Doktora	1.337	930
<b>TOPLAM</b>	<b>14.233</b>	<b>13.687</b>

### 3.3. Taşınırlar

Tablo 22 Taşınırlar (2025)

ÖNEMLİ TAŞINIRLAR	ADET
Kontrol ve Güvenlik Sistemleri ( Turnikeli Geçiş Sistemi, Kamera Sistemi)	404
Basın- Yayın (Kitap, Ansiklopedi, Sözlük)	105.110
Bilgisayar ve Sunucular (Bilgisayar, Kasalar) +Ekran	1845 +502 Ekran
Bilgisayar Çevre Birimleri (Yazıcı, Tarayıcılar)	253
Tekser ve Çoğaltma Makineleri (Fotokopi, Faks Makineleri)	43
Haberleşme Cihazları (Telefon, Faks Cihazı, Swich)	624
Ses, Görüntü ve Sunum Cihazları (Projektör, Tepegöz, Televizyon)	288
Yangın Söndürme Tüpleri	284

### 3.3.1. Taşıt Sayıları

Üniversitemizin sahip olduğu taşıt sayıları aşağıdaki tablolarda gösterilmektedir.

Tablo 23 Taşıt Sayıları (2024-2025)

TAŞITIN CİNSİ	2024	2025
Binek Otomobil	2	2
Kamyonet	1	1
<b>TOPLAM</b>	<b>3</b>	<b>3</b>

## 4- İnsan Kaynakları

Üniversitemizde 2025 yıl sonu itibarıyla;

660 Akademik,

3 Yabancı Uyruklu Akademik,

191 İdari Personel (Memur 657 - 4/a),

43 Sözleşmeli Memur (657 - 4/b),

43 Güvenlik personeli,

60 Temizlik personeli bulunmaktadır.

Üniversitemiz 2025 yılı sonu itibarıyla toplam 1.000 kişiyi istihdam etmiştir.

## 4.1. Akademik Personel

### 4.1.1. Akademik ve İdari Personelin Yıllara Göre Dağılımı Personel Sayıları

Tablo 24. Personel Sayıları (2024-2025)

PERSONEL SINIFI	2024 YILI	2025 YILI	2025 YILININ ÖNCEKİ YILA GÖRE ARTIŞ VE AZALIŞI (%)
Akademik Personel	579	660	14%
Yabancı Uyruklu Akademik Personel	3	3	0%
İdari Personel	189	191	1,5%
4/B Sözleşmeli Memur	39	43	10%
Güvenlik	44	43	0-2%
Temizlik	57	60	3,5%
<b>TOPLAM</b>	<b>911</b>	<b>1000</b>	<b>%10</b>

#### 4.1.2. Akademik Personelin Ünvan Bazında Bölüm/Birimlere Göre Dağılımı

Tablo 25 Akademik Personelin Ünvan Bazında Dağılımı (2025)

BÖLÜM/BİRİM ADI	PROFESÖR	DOÇENT	DR. ÖGR. ÜYESİ	ÖĞRETİM GÖREVLİSİ	ARAŞTIRMA GÖREVLİSİ	TOPLAM
Trabzon Tıp Fakültesi	14	19	23	0	0	56
Fatih Eğitim Fakültesi	63	24	31	25	22	165
Güzel Sanatlar ve Tasarım Fakültesi	1	2	8	2	3	16
Hukuk Fakültesi	2	5	19	1	31	58
İlahiyat Fakültesi	7	12	23	10	12	64
İletişim Fakültesi	8	2	10	0	5	25
Spor Bilimleri Fakültesi	11	5	10	9	3	38
İnsan ve Toplum Bilimleri	1	4	13	0	5	23
Siyasal Bilgiler Fakültesi	1	3	4	0	2	10
Lisansüstü Eğitim Enstitüsü	0	0	0	0	9	9
Devlet Konservatuvarı	1	1	14	3	2	21
Uygulamalı Bilimler Yüksekokulu	1	3	3	0	2	9
Beşikdüzü Meslek Yüksekokulu	0	2	8	16	0	26
Şalpaazarı Meslek Yüksekokulu	0	1	0	8	0	9
Tonya Meslek Yüksekokulu	0	0	15	8	0	23
Turizm ve Otelcilik Meslek Yüksekokulu	1	3	4	3	0	11
Vakfıkebir Meslek Yüksekokulu	0	3	6	10	0	19
Çarşıbaşı Meslek Yüksekokulu	0	0	8	5	0	13
Rektörlük	0	0	0	31	0	31
Bilgisayar Bilişim Bilimleri Fakültesi	1	2	15	0	5	23
Yabancı Diller Yüksekokulu	0	0	0	11	0	11
<b>TOPLAM</b>	<b>112</b>	<b>91</b>	<b>214</b>	<b>142</b>	<b>101</b>	<b>660</b>

#### 4.1.3. Akademik Personelin Yurtdışı ve Yurtiçi Görevlendirmeleri

Tablo 26. Akademik Personelin Yurtiçi ve Yurt Dışı Görevlendirmeleri (2025)

ÜNVANLAR		PROFESÖR	DOÇENT	DR.ÖĞRETİM ÜYESİ	ÖĞRETİM GÖREVLİSİ	ARAŞTIRMA GÖREVLİSİ	TOPLAM
2547/39	Yurt İçi	160	126	201	74	225	<b>786</b>
	Yurt Dışı	43	28	40	22	23	<b>156</b>
2547/33	Yurtiçi	0	0	0	0	0	<b>0</b>
2547/38	Yurtiçi	7	-	-	1	-	<b>8</b>
<b>TOPLAM</b>		<b>210</b>	<b>154</b>	<b>241</b>	<b>97</b>	<b>248</b>	<b>950</b>

Tablo 27. 2547/38 Göre Görevlendirme Tablosu (2025)

ÜNVAN	GÖREVLENDİRİLDİĞİ ÜNİVERSİTE /BİRİM (TÜBİTAK, TEKNOPARK VS.)
Prof. Dr.	1 (Yesevi Üniversitesi-Kazakistan-Kırıkkale Üniversitesi Teknopark)
Arş. Görevlisi	1 (Dokuz Eylül Üniversitesi Güzel Sanatlar Fakültesi)

#### 4.1.4. Akademik Personelin Yaş İtibariyle Dağılımı

Tablo 28. Akademik Personelin Yaş İtibariyle Dağılımı (2025)

ÜN VANI	21–25 Yaş		26–30 Yaş		31–35 Yaş		36–40 Yaş		41–50 Yaş		51-Üzeri		TOPLAM
	K	E	K	E	K	E	K	E	K	E	K	E	
Profesör	0	0	0	0	0	0	1	0	20	29	12	50	112
Doçent	0	0	0	0	0	1	5	12	32	28	4	8	90
Dr. Öğr. Üyesi	0	0	0	1	15	15	43	38	39	51	5	7	214
Araştırma Görevlisi	1	3	25	14	17	18	11	7	2	3	0	0	101
Öğretim Görevlisi	0	0	5	6	11	14	10	13	18	19	11	33	140
Yabancı Uyruklu	0	0	0	0	0	0	0	0	0	2	0	1	3
Toplam Kişi Sayısı	1	3	30	21	43	48	70	70	111	132	32	99	660
Yüzde (%)	1	1	5	3	6	7	10	10	17	20	5	15	100

#### 4.1.5. Akademik Personelin Hizmet Süreleri

Tablo 29 Akademik Personelin Hizmet Süreleri (2025)

ÜN VANI	1-3 Yıl		4-6 Yıl		7-10 Yıl		11-15 Yıl		16-20 Yıl		21-Üzeri		TOPLAM
	K	E	K	E	K	E	K	E	K	E	K	E	
Profesör	0	0	0	0	0	0	4	3	6	9	23	67	112
Doçent	0	1	3	1	2	3	10	6	19	16	10	19	90
Dr. Öğr. Üyesi	10	9	4	9	18	23	35	39	22	21	12	12	214
Araştırma Görevlisi	22	12	11	12	13	12	9	8	1	1	0	0	101
Öğretim Görevlisi	9	11	13	11	5	8	9	12	7	7	12	36	140
Yabancı Uyruklu	0	0	0	1	0	0	0	1	0	1	0	0	3
Toplam Kişi Sayısı	41	33	31	34	38	46	67	69	55	55	57	134	660
Yüzde (%)	6,15	4,95	4,65	5,10	5,70	6,90	10,05	10,35	8,25	8,25	8,55	20,10	

#### 4.1.6. Birimlere Göre Atanan Akademik Personel Sayısı

Tablo 30. Birimlere Göre 2025 Yılında Atanan Akademik Personel Sayısı (2025)

BİRİM	PROFESÖR	DOÇENT	DR. ÖĞR. ÜYESİ	ÖĞRETİM GÖREVLİSİ	ARAŞTIRMA GÖREVLİSİ	TOPLAM
Fatih Eğitim Fakültesi	1	-	-	-	-	1
Siyasal Bilgiler Fakültesi	1	-	1	-	-	2
Devlet Konservatuvarı	-	-	-	1	-	1
İlahiyat Fakültesi	3	-	-	1	2	6
Rektörlük	-	-	-	-	-	-
Tıp Fakültesi	14	19	23	-	-	56
İnsan ve Toplum Bilimleri	-	1	2	-	-	3
Bilgisayar ve Bilişim Sistemleri Fakültesi	-	1	6	-	4	11
Güzel Sanatlar ve Tasarım Fakültesi	-	-	3	-	-	3
Hukuk Fakültesi	-	-	2	-	1	3
İletişim Fakültesi	-	-	-	-	2	2
Uygulamalı Bilimler Yüksekokulu	-	-	1	-	1	2
Çarşıbaşı Meslek Yüksekokulu	-	-	1	-	-	1
Yabancı Diller Yüksekokulu	-	-	-	2	-	2
<b>TOPLAM</b>	<b>19</b>	<b>21</b>	<b>39</b>	<b>4</b>	<b>10</b>	<b>93</b>

#### 4.1.7. 2024 Yılında Ayrılan Akademik Personel Sayısı

Tablo 31. 2025 Yılında Ayrılan Akademik Personel Sayısı

	PROFESÖR	DOÇENT	DR. ÖĞR. ÜYESİ	ÖĞRETİM GÖREVLİSİ	ARAŞTIRMA GÖREVLİSİ	TOPLAM
İsteğe Bağlı Emeklilik	0	0	0	0	0	0
Yaş Haddinden Emeklilik	0	0	1	1	0	2
Malulen Emeklilik	0	0	0	0	0	0
Naklen Ayrılma	2	0	2	0	0	4
İstifa	1	1	3	1	1	7
Görev Süresi Bitenler	0	0	0	0	0	0
Vefat	0	0	0	1	0	1
Diğer Sebepler	0	0	0	0	1	1
<b>TOPLAM</b>	<b>3</b>	<b>1</b>	<b>6</b>	<b>3</b>	<b>2</b>	<b>15</b>



Tablo 32. Akademik Personelin Dolu Boş Kadro Durumu (2025)

ÜN VAN	KADROLARIN DOLULUK ORANINA GÖRE		
	DOLU	BOŞ	TOPLAM
Profesör Dr.	112	16	128
Doçent Dr.	90	32	122
Dr. Öğr. Üyesi	214	85	299
Öğretim Görevlisi	140	59	199
Araştırma Görevlisi	101	80	181
<b>TOPLAM</b>	<b>657</b>	<b>272</b>	<b>929</b>

#### 4.1.8 Yabancı Uyrıklı Akademik Personel

Trabzon Üniversitesinde 2025 yılı itibari ile yabancı uyrıklı 3 (Üç) akademik personel bulunmaktadır.

Tablo 33. Yabancı Uyrıklı Akademik Personel Sayısı (2025)

ÜN VANLAR	2025	
	ÇALIŞTIĞI BİRİM	SAYISI
Profesör. Dr.	Güzel Sanatlar ve Tasarım Fakültesi	1
Öğretim Görevlisi	İlahiyat Fakültesi	2
<b>TOPLAM</b>		<b>3</b>

#### 4.1.9. Yabancı Uyrıklı Akademik Personelin Ülkeler Göre Dağılımı

Tablo 34. Yabancı Uyrıklı Akademik Personelin Ülkelere Göre Dağılımı (2025)

Birim	Geldiği Ülke	Toplam
Güzel Sanatlar ve Tasarım Fakültesi	Azerbaycan	1
İlahiyat Fakültesi	Ürdün	1
İlahiyat Fakültesi	Azerbaycan	1
<b>TOPLAM</b>		<b>3</b>

## 4.2. İdari Personel

### 4.2.1. İdari Personelin Kadro Durumu ve Yıllar İtibariyle Dağılımı

Tablo 36. İdari Personelin Kadro Dağılımı (2025)

SINIFI	DOLU KADRO SAYISI			BOŞ KADRO SAYISI
	K	E	Toplam	
Genel İdare Hizmetleri	44	89	133	258
Sağlık Hizmetleri Sınıfı	0	1	1	5
Teknik Hizmetleri Sınıfı	7	21	28	42
Avukatlık Hizmetleri Sınıfı	0	1	1	1
Yardımcı Hizmetli	15	13	28	30
<b>TOPLAM</b>	<b>66</b>	<b>125</b>	<b>191</b>	<b>336</b>

### Engelli İdari Personel Hizmet Sınıflarına Göre Dağılımı

Üniversitemizde genel idari hizmetlerinde 1 Kadın 5 erkek engelli personel bulunmaktadır.

Tablo 37. Engelli İdari Personel Sayısı (2025)

HİZMET SINIFI	ENGELLİ PERSONEL SAYISI			TOPLAM PERSONELE ORANI (%)
	K	E	TOPLAM	
Genel İdari Hizmetler	1	5	6	3%
İşçi	-	1	1	0,5
<b>TOPLAM</b>	<b>1</b>	<b>6</b>	<b>7</b>	<b>3,5%</b>

#### 4.2.2. İdari Personelin Birimlere Göre Dağılımı

Tablo 38. İdari Personelin Birimlere Göre Dağılımı (2025)

Birimler	Hizmet Sınıfları	GIH	THS	SHS	AHS	YHS	TOPLAM
Beşikdüzü Meslek Yüksekokulu		6	0	0	0	0	6
Bilgi İşlem Daire Başkanlığı		1	4	0	0	0	5
Bilgisayar ve Bilişim Bilimleri Fakültesi		2	0	0	0	0	2
Bilimsel Araştırma Projeleri Koordinasyon Birimi		0	1	0	0	0	1
Çarşıbaşı Meslek Yüksekokulu		5	0	0	0	2	7
Devlet Konservatuvarı		3	0	0	0	1	4
Döner Sermaye İşletme Müdürlüğü		1	0	0	0	0	1
Fatih Eğitim Fakültesi		7	3	0	0	1	11
Genel Sekreterlik		6	0	0	0	4	10
Güzel Sanatlar ve Tasarım Fakültesi		9	1	0	0	0	10
Hukuk Fakültesi		3	0	0	0	2	5
Hukuk Müşavirliği		0	0	0	1	0	1
İdari ve Mali İşler Daire Başkanlığı		17	0	0	0	2	19
İlahiyat Fakültesi		5	1	0	0	2	8
İletişim Fakültesi		4	0	0	0	2	6
İnsan ve Toplum Bilimleri Fakültesi		1	0	0	0	0	1
Kur'an-ı Kerim Araştırmaları ve Kıraat İlmi Enstitüsü		1	0	0	0	0	1
Kurumsal İletişim Direktörlüğü		2	0	0	0	0	2
Kütüphane ve Dokümantasyon Daire Başkanlığı		3	3	0	0	0	6
Lisansüstü Eğitim Enstitüsü		4	0	0	0	1	5
Öğrenci İşleri Daire Başkanlığı		11	1	0	0	1	13
Personel Daire Başkanlığı		5	0	0	0	0	5
Personel İşleri Birimi		1	0	0	0	0	1
Psikolojik Danışma ve Rehberlik Uygulama ve Araştırma Merkezi		1	0	0	0	0	1

Sağlık, Kültür ve Spor Daire Başkanlığı	6	0	1	0	2	9
Spor Bilimleri Fakültesi	4	0	0	0	2	6
Strateji Geliştirme Daire Başkanlığı	7	0	0	0	0	7
Şalpazarı Meslek Yüksekokulu	4	0	0	0	1	5
Tıp Fakültesi	3	0	0	0	0	3
Tonya Meslek Yüksekokulu	4	0	0	0	1	5
Turizm ve Otelcilik Meslek Yüksekokulu	2	0	0	0	1	3
Vakfıkebir Meslek Yüksekokulu	3	0	0	0	0	3
Yabancı Diller Yüksekokulu	1	0	0	0	1	2
Yapı İşleri ve Teknik Daire Başkanlığı	1	14	0	0	2	17
<b>TOPLAM</b>						<b>191</b>

#### 4.2.3. İdari Personelin Eğitim Durumu

Tablo 39. İdari Personelin Eğitim Durumu (2025)

	İLKÖĞRETİM		LİSE		ÖN LİSANS		LİSANS		YÜKSEK LİSANS VE DOKTORA		2025 TOPLAM
	2024	2025	2024	2025	2024	2025	2024	2025	2024	2025	
Kişi Sayısı	3	2	30	27	48	27	88	91	17	22	169
Yüzde (%)	2%	2%	17%	14%	25%	14%	46%	47%	10%	11%	100

#### 4.2.4. İdari Personelin Hizmet Süreleri

Tablo 40. İdari Personelin Hizmet Süreleri (2025)

	1-3 Yıl		4-6 Yıl		7-10 Yıl		11-15 Yıl		16-20 Yıl		21-Üzeri		2025 TOPLAM
	K	E	K	E	K	E	K	E	K	E	K	E	
Toplam Kişi Sayısı	38	41	3	7	4	6	12	13	3	12	6	46	191
Yüzde (%)	20%	21%	1%	5%	2%	4%	6%	7%	1%	6%	3%	24%	100%

#### 4.2.5. İdari Personelin Yaş İtibariyle Dağılımı

Tablo 41 İdari Personelin Yaş İtibariyle Dağılımı (2025)

	18-20 Yaş		21-25 Yaş		26-30 Yaş		31-35 Yaş		36-40 Yaş		41-50 Yaş		51-Üzeri		2025
	K	E	K	E	K	E	K	E	K	E	K	E	K	E	TOPLAM
Toplam Kişi Sayısı	0	0	3	2	5	14	22	27	21	15	8	25	7	42	191
Yüzde (%)	0%	0%	2%	1%	3%	7%	12%	13%	11%	8%	5%	13%	4%	21%	100%

#### 4.2.6. 2025 Yılında Görevden Ayrılan İdari Personel

Tablo 42. 2025 Yılında Görevden Ayrılan İdari Personel (2025)

GÖREVDEN AYRILMA NEDENİ	TOPLAM
Emeklilik	4
İstifa	1
Ölüm	0
Nakil	1
Diğer	0
<b>TOPLAM</b>	<b>6</b>

#### 4.2.7. İdari Personele Yönelik Düzenlenen Hizmet İçi Eğitim Programı

Tablo 43. İdari Personele Yönelik Düzenlenen Hizmet İçi Eğitim Programı (2025)

EĞİTİMİN ADI	EĞİTİM SÜRESİ	EĞİTİM VERİLEN İDARİ PERSONEL SAYISI
Taşınır Mal Yönetmeliği Eğitimi	8 saat	30
SGK Primleri ve Vergi Ödemeleri Eğitimi	4 saat	20
Bütçe İşlemleri ve Uygulamaları	4 saat	20
<b>TOPLAM</b>	<b>16</b>	<b>70</b>

### 4.3.Sözleşmeli ve Sürekli İşçi Kadrolarında Çalışan Personel Bilgileri

#### 4.3.1 Sözleşmeli Personel ve İşçi Sayılarının Yıllara Göre Dağılımı

Tablo 35. Sözleşmeli Personel ve İşçi Sayısının Yıllar İtibariyle Dağılımı (2024-2025)

DAĞILIM	2024	2025
Sözleşmeli İdari Personel	39	43
Güvenlik Personel Sayısı	44	43
Temizlik Personeli Sayısı	58	60
<b>TOPLAM</b>	<b>141</b>	<b>146</b>

### 5.Sunulan Hizmetler

#### 5.1.Eğitim Hizmetleri

Üstün doğal güzelliklere sahip olan üniversitemizin ana yerleşkesi; 211.398,19 m2 alan üzerine kurulmuştur. Üniversitemiz güçlü öğretim kadrosu, seçkin öğrencileri ve alt yapı olanakları ile Türkiye'nin sayılı üniversiteleri arasında yer almak için hızla gelişmektedir. Eğitim-öğretim; Fakülte, Yüksekokul, Konservatuvar, enstitü ve meslek yüksekokullarda yarıyıl esasına göre düzenlenir. Bir eğitim-öğretim yılı bahar ve güz yarıyıllarından oluşur. Bir yarıyıl en az 14 haftadan oluşmaktadır. Akademik birimlerde eğitim şekli, ilke olarak örgün öğretim ve ikinci öğretim şeklinde yapılır.

Üniversitemizin öğretim dili Türkçedir. Üniversitemiz, yürüttüğü eğitim-öğretimin hedeflerine ulaşmasını sağlamak amacıyla eğitim-öğretim, araştırma, kültür ve sosyal hizmetler alt yapısını sürekli olarak daha uygar ve her öğrenci için daha erişilebilir hale getirmektedir. Eğitim-öğretim hizmeti kapsamında Üniversitemizde, 2025-2026 öğretim yılında Pedagojik Formasyon dahil 11.874 kayıtlı öğrenci bulunmaktadır. Bu öğrencilerin % 33,04'ü Meslek Yüksekokulu, %2,82 si Yüksekokul % 55,35 'i lisans ve % 8,11' si yüksek lisans ve doktora programlarına ve 0,68 i Pedagojik Formasyona kayıtlıdır.

### 5.1.1. Ön Lisans ve Lisans Programları Öğrenci Sayıları

Tablo 35. 2025-2026 Eğitim-Öğretim Yılı Öğrenci Sayıları

BİRİMİ	DÖNEMİ	I. ÖĞRETİM			2. ÖĞRETİM			TOPLAM	
		K	E	T	K	E	T	K	E
Lisansüstü Eğitim Enstitüsü	2025-2026	582	380	962	6	9	15	588	389
Fakülteler	2025-2026	4.010	2.563	6.573	131	98	229	4.141	2.661
Yüksekokullar	2025-2026	211	124	335	-			211	124
Meslek Yüksekokulları	2025-2026	2.223	1.700	3.923	-	1	1	2.223	1.701
Pedagojik Formasyon	2025-2026	39	42	81	-	-	-	39	42
<b>TOPLAM</b>	<b>2025-2026</b>	<b>7.065</b>	<b>4.809</b>	<b>11.874</b>	<b>137</b>	<b>108</b>	<b>245</b>	<b>7.202</b>	<b>4.917</b>

T: Toplam

K: Kadın

E : Erkek

NOT: Yüksekokulların içerisinde Uygulamalı Bilimler Yüksekokulu, Yabancı Diller Yüksekokulu ve Devlet Konservatuvarı yer almaktadır.

## 5.1.2. Öğrenci Kontenjanları ve Doluluk Oranları

Tablo 36. Öğrenci Kontenjanları ve Doluluk Oranları (2025)

Birimin Adı	Öğrenci Kontenjanı	Kayıt Yaptıran	Boş Kalan Kontenjan	Ek Kontenjan Kayıt Yaptıran	Toplam Kayıt	Doluluk Oranı(%)
<b>Tıp Fakültesi</b>	<b>60</b>	<b>62</b>	<b>-2</b>	<b>0</b>	<b>62</b>	<b>103,33</b>
-Tıp Pr.	60	62	-2		62	
<b>Hukuk Fakültesi</b>	<b>120</b>	<b>123</b>	<b>-3</b>	<b>0</b>	<b>123</b>	<b>102,50</b>
-Hukuk Pr.	120	123	-3		123	
<b>İlahiyat Fakültesi</b>	<b>167</b>	<b>158</b>	<b>9</b>	<b>10</b>	<b>168</b>	<b>100,60</b>
-İlahiyat Pr.	150	144	6	10	154	
-İlahiyat Pr. (M.T.O.K.)	17	14	3		14	
<b>Fatih Eğitim Fakültesi</b>	<b>365</b>	<b>355</b>	<b>10</b>	<b>2</b>	<b>357</b>	<b>97,81</b>
-Rehberlik ve Psikolojik Danışmanlık Pr.	40	39	1		39	
-Fen Bilgisi Öğretmenliği Pr.	10	0	10		0	
-Matematik Öğretmenliği Pr.	21	21	0		21	
-İlköğretim Matematik Öğretmenliği Pr.	26	25	1		25	
-Okul Öncesi Öğretmenliği Pr.	42	43	-1	1	44	
-Sınıf Öğretmenliği Pr.	45	47	-2		47	
-Sosyal Bilgiler Öğretmenliği Pr.	41	38	3		38	
-Türkçe Öğretmenliği Pr.	40	39	1	1	40	
-İngilizce Öğretmenliği Pr.	50	52	-2		52	
-Özel Eğitim Öğretmenliği Pr.	50	51	-1		51	
<b>Spor Bilimler Fakültesi</b>	<b>41</b>	<b>29</b>	<b>12</b>	<b>2</b>	<b>31</b>	<b>75,61</b>
-Spor Yöneticiliği Pr.	41	29	12	2	31	
<b>İletişim Fakültesi</b>	<b>113</b>	<b>103</b>	<b>10</b>	<b>7</b>	<b>110</b>	<b>97,35</b>
-Gazetecilik Programı	41	36	5	2	38	
-Halkla İlişkiler ve Reklamcılık Programı	41	39	2	3	42	
-Radyo, Televizyon ve Sinema	31	28	3	2	30	
<b>İnsan ve Toplum Bilimleri Fakültesi</b>	<b>164</b>	<b>161</b>	<b>3</b>	<b>4</b>	<b>165</b>	<b>100,61</b>
-Sosyoloji Pr.	31	30	1		30	
-Tarih Pr.	31	28	3	4	32	
-İngilizce Mütercim Ve Tercümanlık Pr.	31	29	2		29	
-Psikoloji Pr.	30	32	-2		32	
-Türk Dili ve Edebiyatı Pr.	41	42	-1		42	
<b>Siyasal Bilgiler Fakültesi</b>	<b>88</b>	<b>86</b>	<b>2</b>	<b>1</b>	<b>87</b>	<b>98,86</b>
-Uluslararası Ticaret ve Lojistik Pr.	52	51	1	1	52	
-Siyaset Bilimi Ve Kamu Yönetimi Pr.	36	35	1		35	
<b>Bilgisayar ve Bilişim Bilimleri Fakültesi</b>	<b>112</b>	<b>110</b>	<b>2</b>	<b>2</b>	<b>112</b>	<b>100,00</b>
-Bilgisayar Mühendisliği Pr.	40	40	0		40	
-Yapay Zekâ Mühendisliği Pr.	40	40	0	1	41	
-Dijital Oyun Tasarımı	30	30	0	1	31	
-Yapay Zeka Mühendisliği (KKTC Uyraklı)	2	0	2		0	



<b>Uygulamalı Bilimler Yüksekokulu</b>	<b>70</b>	<b>70</b>	<b>0</b>	<b>1</b>	<b>71</b>	<b>101,43</b>
-Acil Yardım Ve Afet Yönetimi Pr.	30	30	0	1	31	
-Yönetim Bilişim Sistemleri Pr.	40	40	0		40	
<b>Beşikdüzü Meslek Yüksekokulu</b>	<b>236</b>	<b>195</b>	<b>41</b>	<b>35</b>	<b>230</b>	<b>97,46</b>
-Büro Yönetimi ve Yönetici Asistanlığı Pr.	41	35	6	6	41	
-Çağrı Merkezi Hizmetleri Pr.	61	52	9	10	62	
-Dış Ticaret Pr.	41	30	11	5	35	
-Muhasebe ve Vergi Uygulamaları Pr.	31	27	4	3	30	
-Pazarlama Pr.	31	24	7	7	31	
-İşletme Yönetimi Pr.	31	27	4	4	31	
<b>Çarşıbaşı Meslek Yüksekokulu</b>	<b>156</b>	<b>129</b>	<b>27</b>	<b>21</b>	<b>150</b>	<b>96,15</b>
-Bil.Destekli Tasarım ve Animasyon Pr.	52	42	10	6	48	
-Bilgisayar Teknolojisi Pr.	52	45	7	7	52	
-İnternet ve Ağ Teknolojileri Pr.	52	42	10	8	50	
<b>Şalpazarı Merlek Yüksekokulu</b>	<b>104</b>	<b>87</b>	<b>17</b>	<b>13</b>	<b>100</b>	<b>96,15</b>
-Sivil Savunma ve İtfaiyecilik Pr.	41	35	6	3	38	
-Acil Durum ve Afet Yön. Pr.	31	29	2	3	32	
-Acil Durum ve Afet Yön. Pr.(KKTC)	1	0	1		0	
-Mahkeme Büro Hizmetleri Pr.	31	23	8	7	30	
<b>Tonya Meslek Yüksekokulu</b>	<b>244</b>	<b>240</b>	<b>4</b>	<b>11</b>	<b>251</b>	<b>102,87</b>
-Evde Hasta Bakımı Pr.	52	51	1	1	52	
-Yaşlı Bakımı Pr.	52	44	8	8	52	
-Fizyoterapi Pr.	40	41	-1	1	42	
-İlk ve Acil Yardım Pr.	40	42	-2		42	
-Tıbbi Görüntüleme Teknikleri Pr.	30	32	-2		32	
-Tıbbi Laboratuvar Teknikleri Pr.	30	30	0	1	31	
<b>Turizm ve Otelcilik Meslek Yüksekokulu</b>	<b>57</b>	<b>52</b>	<b>5</b>	<b>5</b>	<b>57</b>	<b>100,00</b>
-Turizm ve Otel İşlet.Pr.	26	24	2	2	26	
-Turizm ve Seyahat Hizm.Pr.	31	28	3	3	31	
<b>Vakıfkebir Meslek Yüksekokulu</b>	<b>226</b>	<b>196</b>	<b>30</b>	<b>24</b>	<b>220</b>	<b>97,35</b>
-Bankacılık ve Sigortacılık Pr.	30	27	3	3	30	
-Maliye Pr.	52	44	8	7	51	
-Muhasebe ve Vergi Uyg. Pr.	31	27	4	2	29	
-Halkla İlişkiler ve Tanıtım Pr.	82	69	13	10	79	
-İşletme Yönetimi Pr.	31	29	2	2	31	
<b>TOPLAM</b>	<b>2.323</b>	<b>2156</b>	<b>167</b>	<b>138</b>	<b>2.294</b>	<b>98,75</b>

### 5.1.3. 2025-2026 Yılında Kayıt Yapan Öğrenci Sayısı (Enstitü Hariç)

Tablo 37. 2025-2026 Yılında Kayıt Yapan Öğrenci Sayısı

BİRİM	1.ÖĞRETİM			2.ÖĞRETİM			TOPLAM		
	E	K	T	E	K	T	E	K	T
Fakülteler	506	874	1380	3	3	6	509	877	1.386
Yüksekokullar	58	127	185	-	-	-	58	127	185
Meslek Yüksekokulları	461	768	1229	-	-	-	461	768	1.229
<b>TOPLAM</b>	<b>1025</b>	<b>1769</b>	<b>2794</b>	<b>3</b>	<b>3</b>	<b>6</b>	<b>1.028</b>	<b>1.772</b>	<b>2.800</b>

#### 5.1.4. Birimlerinin Program Listesi

	ANA BİLİM/ SANAT DALI/ BÖLÜM /PROGRAM ADI	ADET
TRABZON TIP FAKÜLTESİ	Cerrahi Tıp Bilimleri Bölümü	3
	Dahili Tıp Bilimleri Bölümü	
	Temel Tıp Bilimleri Bölümü/Tıp Programı	
FATİH EĞİTİM FAKÜLTESİ	Eğitim Bilimleri Bölümü/ Rehberlik ve Psikolojik Danışmanlık Programı	12
	Güzel Sanatlar Eğitimi Bölümü/ Müzik Öğretmenliği Programı	
	Güzel Sanatlar Eğitimi Bölümü/ Resim-İş Öğretmenliği Programı	
	Matematik ve Fen Bilimleri Eğitimi Bölümü/ Fen Bilgisi Öğretmenliği Programı	
	Matematik ve Fen Bilimleri Eğitimi Bölümü/ Matematik Öğretmenliği Programı	
	Matematik ve Fen Bilimleri Eğitimi Bölümü/ İlköğretim Matematik Öğretmenliği Programı	
	Temel Eğitim Bölümü/ Okul Öncesi Öğretmenliği Programı	
	Temel Eğitim Bölümü/ Sınıf Öğretmenliği Programı	
	Türkçe ve Sosyal Bilimler Eğitimi Bölümü/ Sosyal Bilgiler Öğretmenliği Programı	
	Türkçe ve Sosyal Bilimler Eğitimi Bölümü/ Türkçe Öğretmenliği Programı	
	Yabancı Diller Eğitimi Bölümü/ İngilizce Öğretmenliği Programı	
Özel Eğitim Bölümü/ Özel Eğitim Öğretmenliği Programı		
İLAHİYAT FAKÜLTESİ	İlahiyat Programı	2

	İLÂHİYAT Programı (M.T.O.K.)	
<b>SPOR BİLİMLERİ FAKÜLTESİ</b>	Beden Eğitimi ve Spor Öğretmenliği Programı	4
	Antrenörlük Programı	
	Spor Yöneticiliği Programı	
	Rekreasyon Programı	
<b>SİYASAL BİLGİLER FAKÜLTESİ</b>	Siyaset Bilimi ve Kamu Yönetimi Programı	2
	Uluslararası Ticaret ve Lojistik Programı	
<b>HUKUK FAKÜLTESİ</b>	Hukuk Programı	1
<b>BİLGİSAYAR VE BİLİŞİM BİLİMLERİ FAKÜLTESİ</b>	Yapay Zeka Mühendisliği Programı	3
	Bilgisayar Mühendisliği Programı	
	Dijital Oyun Tasarımı Programı	
<b>İLETİŞİM FAKÜLTESİ</b>	Gazetecilik Programı	3
	Halkla İlişkiler ve Reklamcılık Programı	
	Radyo, Televizyon ve Sinema Programı	

<b>GÜZEL SANATLAR VE TASARIM FAKÜLTESİ</b>	Resim Programı	1
<b>İNSAN VE TOPLUM BİLİMLERİ FAKÜLTESİ</b>	Türk Dili ve Edebiyatı Programı	5
	Tarih Programı	
	Sosyoloji Programı	
	İngilizce Mütercim ve Tercümanlık Programı	
	Psikoloji Programı	
<b>DEVLET KONSERVATUVARI</b>	Müzikoloji Programı	4
	Müzik Teorisi Programı	
	Müzik Programı	
	Sahne Sanatları Programı	
<b>UYGULAMALI BİLİMLER YÜKSEKOKULU</b>	Acil Yardım Ve Afet Yönetimi Programı	2
	Yönetim Bilişim Sistemleri Programı	
<b>TURİZM VE OTELCİLİK MESLEK YÜKSEKOKULU</b>	Turizm ve Otel İşletmeciliği Programı	2
	Turizm ve Seyahat Hizmetleri Programı	
<b>VAKFIKEBİR MESLEK YÜKSEKOKULU</b>	Bankacılık ve Sigortacılık	5
	Maliye	

	Muhasebe ve Vergi Uygulamaları Programı	
	Halkla İlişkiler ve Tanıtım Programı	
	İşletme Yönetimi Programı	
<b>BEŞİKDÜZÜ MESLEK YÜKSEKOKULU</b>	Büro Yönetimi ve Yönetici Asistanlığı Programı	6
	Çağrı Merkezi Hizmetleri Programı	
	Dış Ticaret Programı	
	Muhasebe ve Vergi Uygulamaları Programı	
	Pazarlama Programı	
	İşletme Yönetimi Programı	
<b>TONYA MESLEK YÜKSEKOKULU</b>	Evde Hasta Bakımı Programı	6
	Yaşlı Bakımı Programı	
	Fizyoterapi Programı	
	İlk ve Acil Yardım Programı	
	Tıbbi Görüntüleme Teknikleri Programı	
	Tıbbi Laboratuvar Teknikleri Programı	
<b>ÇARŞIBAŞI MESLEK YÜKSEKOKULU</b>	Bilgisayar Destekli Tasarım ve Animasyon Programı	3
	Bilgisayar Teknolojisi Programı	
	İnternet ve Ağ Teknolojileri Programı	

<b>ŞALPAZARI MESLEK YÜKSEKOKULU</b>	Sivil Savunma ve İtfaiyecilik Programı	3
	Acil Durum ve Afet Yönetimi Programı	
	Mahkeme ve Büro Hizmetleri Programı	
<b>LİSANSÜSTÜ EĞİTİM ENSTİTÜSÜ</b>	Beden Eğitimi ve Spor (DR)	52
	Beden Eğitimi ve Spor (YL) (Tezli)	
	Beden Eğitimi ve Spor Öğretmenliği (YL) (Tezli)	
	Beden Eğitimi ve Spor Öğretmenliği (DR)	
	Bilgisayar ve Öğretim Teknolojileri Eğitimi (DR)	
	Bilgisayar ve Öğretim Teknolojileri Eğitimi (YL) (Tezli)	
	Biyoloji Eğitimi (DR)	
	Din Kültürü ve Ahlak Bilgisi Eğitimi (YL) (Tezsiz) (Uzaktan Eğitim)	
	Eğitim Programları ve Öğretim (YL) (Tezli)	
	Eğitim Yönetimi (YL) (Tezli)	
	Eğitim Yönetimi (YL) (Tezsiz) (Uzaktan Eğitim)	
	Felsefe ve Din Bilimleri (YL) (Tezli)	
	Fen Bilgisi Eğitimi (DR)	
	Fen Bilgisi Eğitimi (YL) (Tezli)	
	Fizik Eğitimi (DR)	
Fizik Eğitimi (YL) (Tezli)		

Gazetecilik (YL) (Tezli)

Halkla İlişkiler ve Reklamcılık (DR)

Halkla İlişkiler ve Reklamcılık (YL) (Tezli)

Hareket ve Antrenman Bilimleri (YL) (Tezli)

İngiliz Dili Eğitimi (YL) (TEZLİ)

İslam Hukuku (YL) (TEZLİ)

İslam Tarihi (YL) (TEZLİ)

Kamu Hukuku (DR) (ONDOKUZ MAYIS ÜNİV.ORTAK)

Kamu Hukuku (YL) (TEZLİ)

Kamu Hukuku (YL) (TEZSİZ) (İKİNCİ ÖĞRETİM)

Kimya Eğitimi (YL) (TEZLİ)

Matematik Eğitimi (DR)

Matematik Eğitimi (YL) (TEZLİ)

Müzik (YL) (TEZLİ)

Müzik Eğitimi (DR)

Müzik Eğitimi (YL) (TEZLİ)

Müzikoloji (YL) (TEZLİ)

Özel Eğitim(YL) (TEZLİ)

Rehberlik ve Psikolojik Danışmanlık (DR)



Rehberlik ve Psikolojik Danışmanlık (YL) (TEZLİ)

Resim (YL) (TEZLİ)

Resim İş Eğitimi (YL) (TEZLİ)

Sınıf Öğretmenliği Eğitimi (DR)

Sınıf Öğretmenliği Eğitimi (YL) (TEZLİ)

Sosyal Bilgiler Eğitimi (DR)

Sosyal Bilgiler Eğitimi (YL) (TEZLİ)

SPOR YÖNETİM BİLİMLERİ (YL)(TEZLİ)

Temel İslam Bilimleri (YL) (TEZLİ)

Türkçe Eğitimi (DR)

Türkçe Eğitimi (YL) (TEZLİ)

Özel Hukuk (YL) (TEZLİ)

Fen Teknoloji Mühendislik Sanat ve Matematik (STEAM) Eğitimi (YL) (TEZLİ)

Kıraat İlmi (YL) (TEZLİ)

Kur'an Araştırmaları (YL) (TEZLİ)

Yönetim Bilişim Sistemleri (YL) (TEZLİ)

Özel Hukuk (YL) (TEZSİZ) (İÖ)

**TOPLAM**

119

### 5.1.5. Lisansüstü Öğrenci Sayıları

Tablo 38. Yüksek Lisans ve Doktora Programları Öğrenci Sayıları (2025)

Ana Bilim Dalı	2025–2026 Yeni Kayıt Olan Öğrenci Sayıları						2025–2026 Eğitim Gören Öğrenci Sayıları						2024–2025 Mezun Olan Öğrenci Sayısı					
	Yüksek Lisans				Doktora		Yüksek Lisans				Doktora		Yüksek Lisans				Doktora	
	Tezli		Tezsiz				Tezli		Tezsiz				Tezli		Tezsiz			
	K	E	K	E	K	E	K	E	K	E	K	E	K	E	K	E	K	E
Antrenörlük Eğitimi Anabilim Dalı	5	7	-	-	-	-	12	16	-	-	-	-	-	4	-	-	-	-
Beden Eğitimi ve Spor Anabilim Dalı	5	13	-	-	1	4	19	38	-	-	6	20	7	12	-	-	-	1
Eğitim Bilimleri Anabilim Dalı	12	5	21	11	2	-	40	14	24	18	17	4	13	4	35	26	3	2
Felsefe ve Din Bilimleri Anabilim Dalı	9	6	-	-	-	-	27	10	-	4	-	-	7	5	14	6	-	-
Fen Teknoloji Mühendislik Sanat ve Matematik (STEAM) Eğitimi (Disiplinlerarası) Anabilim Dalı	9	-	-	-	-	-	19	2	-	-	-	-	-	-	-	-	-	-
Gazetecilik Anabilim Dalı	3	8	-	-	-	-	16	18	-	-	-	-	3	-	-	-	-	-
Güzel Sanatlar Eğitimi Anabilim Dalı	11	4	-	-	1	1	31	15	-	-	4	5	13	8	-	-	2	2
Halkla İlişkiler ve Reklamcılık Anabilim Dalı	7	10	-	-	4	1	22	16	-	-	7	4	4	1	-	-	-	-
İslam Tarihi ve Sanatları Anabilim Dalı	4	1	-	-	-	-	7	3	-	-	-	-	-	-	-	-	-	-
Kamu Hukuku Anabilim Dalı	7	8	-	-	-	-	23	18	1	3	-	1	2	2	6	22	-	1
Kiraat İlmi Anabilim Dalı	1	4	-	-	-	-	1	4	-	-	-	-	-	-	-	-	-	-
Kur'an Araştırmaları Anabilim Dalı	2	3	-	-	-	-	2	3	-	-	-	-	-	-	-	-	-	-
Matematik ve Fen Bilimleri Eğitimi Anabilim Dalı	13	5	-	-	3	2	53	11	-	-	38	7	23	3	-	-	4	1
Özel Eğitim Anabilim Dalı	9	8	-	-	-	-	32	18	-	-	-	-	4	3	-	-	-	-
Özel Hukuk Anabilim Dalı	6	9	-	-	-	-	13	12	5	6	-	-	-	-	-	-	-	-
Resim Anabilim Dalı	6	6	-	-	-	-	16	8	-	-	-	-	6	2	-	-	-	-
Spor Yöneticiliği Anabilim Dalı	3	8	-	-	-	-	8	16	-	-	-	-	2	4	-	-	-	-

Temel Eğitim Anabilim Dalı	10	3	-	-	2	1	23	5	-	-	10	5	9	2	-	-	-	3
Temel İslam Bilimleri Anabilim Dalı	18	10	-	-	-	-	36	32	-	-			2	1	-	-	-	-
Türkçe ve Sosyal Bilimler Eğitimi Anabilim Dalı	13	4	-	-	-	1	32	13	-	-	11	9	3	5	-	-	-	-
Yabancı Diller Eğitimi Anabilim Dalı	7	2	-	-	-	-	19	5	-	-	-	-	-	-	-	-	-	-
Yönetim Bilişim Sistemleri Anabilim Dalı		2	-	-	-	-	2	5	-	-	-	-	-	-	-	-	-	-
Bilgisayar ve Öğretim Teknolojileri Eğitimi Anabilim Dalı	-	-	-	-	-	-	4	9	-	-	6	7	2	3			2	4
Müzik Ana Sanat Dalı	-	-	-	-	-	-	1	3	-	-	-	-	-	2	-	-	-	-
Müzikoloji Anabilim Dalı	-	-	-	-	-	-	1	2	-	-	-	-	1	-	-	-	-	-
<b>TOPLAM</b>	<b>160</b>	<b>126</b>	<b>21</b>	<b>11</b>	<b>13</b>	<b>10</b>	<b>459</b>	<b>296</b>	<b>30</b>	<b>31</b>	<b>99</b>	<b>62</b>	<b>101</b>	<b>61</b>	<b>55</b>	<b>54</b>	<b>11</b>	<b>14</b>
<b>GENEL TOPLAM</b>	<b>286</b>	<b>32</b>	<b>23</b>	<b>755</b>	<b>61</b>	<b>161</b>	<b>162</b>	<b>109</b>	<b>25</b>									

### 5.1.6. Lisansüstü Eğitim Enstitüsü Alanlarına Göre Tez Sayıları

Tablo 39. Lisansüstü Eğitim Enstitüsü Alanlarına Göre Tez Sayıları (2025)

BİRİMLER	YÜKSEK LİSANS	DOKTORA	TOPLAM
2024	149	33	182
2025	168	31	199
<b>TOPLAM</b>	<b>317</b>	<b>64</b>	<b>381</b>

### 5.1.7. Yabancı Dil Hazırlık Öğrenci Sayıları

Tablo 40. Yabancı Dil Hazırlık Öğrenci Sayıları (2025)

BİRİMLER	I. ÖĞRETİM			II. ÖĞRETİM			I. VE II. ÖĞRETİM TOPLAMI	YÜZDE %
	ERKEK	KIZ	TOPLAM	ERKEK	KIZ	TOPLAM	TOPLAM	
İlahiyat Fakültesi	99	135	234	5	-	5	239	72,21
Yabancı Diller Yüksekokulu(Fatih Eğitim Fakültesi -İngilizce Öğretmenliği ,İnsan ve Toplum Bilimleri Fakültesi-Mütercim ve Tercümalık Programı)	27	65	92	-	-	-	92	27,79
<b>TOPLAM</b>	<b>126</b>	<b>200</b>	<b>326</b>	<b>5</b>	<b>0</b>	<b>5</b>	<b>331</b>	<b>100,00</b>

### 5.1.8. Engelli Öğrenci Sayıları

Tablo 41. Engelli Öğrenci Sayıları(2025)

LİSANS /LİSANSÜSTÜ PROGRAMI	I. ÖĞRETİM			II. ÖĞRETİM			TOPLAM		GENEL TOPLAM
	ERKEK	KIZ	TOP.	ERKEK	KIZ	TOP.	ERKEK	KIZ	
Devlet Konservatuvarı	-	1	1	-	-	-	0	1	1
Fatih Eğitim Fakültesi	4	1	5	-	-	-	4	1	5
Güzel Sanatlar ve Tasarım Fakültesi	-	4	4	-	-	-	-	4	4
İlahiyat Fakültesi	3	1	4	1	-	1	4	1	5
İnsan ve Toplum Bilimleri Fakültesi	-	1	1	-	-	-	-	1	1
Uygulamalı Bilimler Yüksekokulu	-	1	1	-	-	-	-	1	1
Spor Bilimleri Fakültesi	4	-	4	-	-	-	4	0	4
İletişim Fakültesi	4	-	4	-	-	-	4	0	4
Lisansüstü Eğitim Enstitüsü	1	1	2	-	-	-	1	1	2
Beşikdüzü Meslek Yüksekokulu	-	3	3	-	-	-	-	3	3
Çarşıbaşı Meslek Yüksekokulu	2	-	2	-	-	-	2	-	2
Vakıfkebir Meslek Yüksekokulu	3	-	3	-	-	-	3	-	3
<b>TOPLAM</b>	<b>21</b>	<b>13</b>	<b>34</b>	<b>1</b>	<b>-</b>	<b>1</b>	<b>22</b>	<b>13</b>	<b>35</b>

### 5.1.9. Yabancı Uyruklu Öğrencilerin Geldikleri Ülke ve Programlara Göre Dağılımı

Tablo 42. Yabancı Uyruklu Öğrencilerin Geldikleri Ülke ve Programlara Göre Dağılımı (2025)

BİRİM	PROGRAMIN ADI	GELDİĞİ ÜLKE	CİNSİYETİ		TOPLAM
			KIZ	ERKEK	
BEŞİKDÜZÜ MESLEK YÜKSEKOKULU	Beşikdüzü Meslek Yüksekokulu/Çağrı Merkezi Hizmetleri Pr.	SURİYE	1		1
	Beşikdüzü Meslek Yüksekokulu/Dış Ticaret Pr.	SURİYE	1		1
	Beşikdüzü Meslek Yüksekokulu/İşletme Yönetimi Pr.	SURİYE	1		1
ÇARŞIBAŞI MESLEK YÜKSEKOKULU	Çarşıbaşı Meslek Yüksekokulu/Bil.Destekli Tasarım ve Animasyon Pr.	ALMANYA	1		1
FATİH EĞİTİM FAKÜLTESİ	Fatih Eğitim Fakültesi/Bilgisayar ve Öğretim Teknolojileri Öğ. Pr.	ALMANYA	1		1
	Fatih Eğitim Fakültesi/Fen Bilgisi Öğretmenliği Pr.	SURİYE	1	2	3
	Fatih Eğitim Fakültesi/İngilizce Öğretmenliği Pr.	ALMANYA		1	1
	Fatih Eğitim Fakültesi/İngilizce Öğretmenliği Pr.	İRAN		1	1
	Fatih Eğitim Fakültesi/İngilizce Öğretmenliği Pr.	SURİYE	1		1
	Fatih Eğitim Fakültesi/Kimya Öğretmenliği Pr.	TÜRKMENİSTAN		1	1
	Fatih Eğitim Fakültesi/Matematik Öğretmenliği Pr.	ALMANYA	1		1
	Fatih Eğitim Fakültesi/Okul Öncesi Öğret. Pr.	ALMANYA	1		1
	Fatih Eğitim Fakültesi/Okul Öncesi Öğret. Pr.	BELÇİKA	1		1
	Fatih Eğitim Fakültesi/Okul Öncesi Öğret. Pr.	SUUDİ ARABİSTAN	1		1
	Fatih Eğitim Fakültesi/Özel Eğitim Öğret. Pr.	ÜRDÜN	2		2
	Fatih Eğitim Fakültesi/Rehberlik ve Psikolojik Dan. Pr.	ALMANYA	2		2
	Fatih Eğitim Fakültesi/Rehberlik ve Psikolojik Dan. Pr.	AZERBAYCAN	1		1
	Fatih Eğitim Fakültesi/Rehberlik ve Psikolojik Dan. Pr.	ÖZBEKİSTAN	1		1
	Fatih Eğitim Fakültesi/Rehberlik ve Psikolojik Dan. Pr.	SURİYE	1		1
	Fatih Eğitim Fakültesi/Sınıf Öğretmenliği Pr.	AVUSTURYA		1	1
	Fatih Eğitim Fakültesi/Türkçe Öğretmenliği Pr.	TÜRKMENİSTAN	1		1
	HUKUK FAKÜLTESİ	Hukuk Fakültesi/Hukuk Pr.	ALMANYA	1	1
Hukuk Fakültesi/Hukuk Pr.		AZERBAYCAN		1	1
Hukuk Fakültesi/Hukuk Pr.		İRAN		1	1
Hukuk Fakültesi/Hukuk Pr.		SURİYE	2	3	5
Hukuk Fakültesi/Hukuk Pr.		SUUDİ ARABİSTAN	1		1
İLAHİYAT FAKÜLTESİ	İlahiyat Fakültesi/İlahiyat Pr.	AFGANİSTAN		1	1
	İlahiyat Fakültesi/İlahiyat Pr.	AZERBAYCAN		2	2
	İlahiyat Fakültesi/İlahiyat Pr.	GÜRCİSTAN	1		1
	İlahiyat Fakültesi/İlahiyat Pr.	KIRGIZİSTAN	1		1
	İlahiyat Fakültesi/İlahiyat Pr.	KUZEV MAKEDONYA		1	1
	İlahiyat Fakültesi/İlahiyat Pr.	MISIR	1		1
	İlahiyat Fakültesi/İlahiyat Pr.	RUSYA	1		1
	İlahiyat Fakültesi/İlahiyat Pr.	SURİYE	3	2	5
İlahiyat Fakültesi/İlahiyat Pr.	ÜRDÜN		1	1	
İLETİŞİM FAKÜLTESİ	İletişim Fakültesi/Gazetecilik Pr.	AFGANİSTAN	1		1
	İletişim Fakültesi/Gazetecilik Pr.	BANGLADES		1	1
	İletişim Fakültesi/Gazetecilik Pr.	FİLİSTİN		1	1
	İletişim Fakültesi/Gazetecilik Pr.	GÜNEY SUDAN	1		1
	İletişim Fakültesi/Gazetecilik Pr.	KIRGIZİSTAN	1		1
	İletişim Fakültesi/Halkla İliş.ve Reklamcılık Pr.	AZERBAYCAN		1	1
	İletişim Fakültesi/Halkla İliş.ve Reklamcılık Pr.	KIRGIZİSTAN	1		1
	İletişim Fakültesi/Halkla İliş.ve Reklamcılık Pr.	ÖZBEKİSTAN		1	1

	İletişim Fakültesi/Halkla İliş.ve Reklamcılık Pr.	SURİYE	1		1
<b>LİSANSÜSTÜ EĞİTİM ENSTİTÜSÜ</b>	Lisansüstü Eğitim Enstitüsü/Eğitim Programları ve Öğretim (YL) (TEZLİ)	AZERBAJYAN		1	1
	Lisansüstü Eğitim Enstitüsü/Felsefe ve Din Bilimleri (YL) (TEZLİ)	ALMANYA	1		1
	Lisansüstü Eğitim Enstitüsü/Felsefe ve Din Bilimleri (YL) (TEZLİ)	BANGLADES		1	1
	Lisansüstü Eğitim Enstitüsü/Fen Teknoloji Mühendislik Sanat ve Matematik (STEAM) Eğitimi (YL) (TEZLİ)	ALMANYA	1		1
	Lisansüstü Eğitim Enstitüsü/Gazetecilik (YL) (TEZLİ)	KIRGIZİSTAN	1		1
	Lisansüstü Eğitim Enstitüsü/Gazetecilik (YL) (TEZLİ)	MISIR	1		1
	Lisansüstü Eğitim Enstitüsü/Gazetecilik (YL) (TEZLİ)	ÖZBEKİSTAN	2		2
	Lisansüstü Eğitim Enstitüsü/Gazetecilik (YL) (TEZLİ)	TACİKİSTAN	1		1
	Lisansüstü Eğitim Enstitüsü/Halkla İlişkiler ve Reklamcılık (YL) (TEZLİ)	MISIR	2		2
	Lisansüstü Eğitim Enstitüsü/Kamu Hukuku (YL) (TEZLİ)	SOMALİ		2	2
	Lisansüstü Eğitim Enstitüsü/Kamu Hukuku (YL) (TEZLİ)	CEZAYİR		1	1
	Lisansüstü Eğitim Enstitüsü/Matematik Eğitimi (YL) (TEZLİ)	AFGANİSTAN	1		1
	Lisansüstü Eğitim Enstitüsü/Özel Eğitim (YL) (TEZLİ)	AZERBAJYAN	1		1
	Lisansüstü Eğitim Enstitüsü/Özel Eğitim (YL) (TEZLİ)	ALMANYA		1	1
	Lisansüstü Eğitim Enstitüsü/Rehberlik ve Psikolojik Danışmanlık (YL) (TEZLİ)	HOLLANDA	1		1
	Lisansüstü Eğitim Enstitüsü/Sınıf Öğretmenliği Eğitimi (DR)	ENDONEZYA		1	1
	Lisansüstü Eğitim Enstitüsü/Temel İslam Bilimleri (YL) (TEZLİ)	AFGANİSTAN	1	1	2
	Lisansüstü Eğitim Enstitüsü/Temel İslam Bilimleri (YL) (TEZLİ)	MALİ		1	1
	Lisansüstü Eğitim Enstitüsü/Temel İslam Bilimleri (YL) (TEZLİ)	MISIR		1	1
	Lisansüstü Eğitim Enstitüsü/Temel İslam Bilimleri (YL) (TEZLİ)	SRİ LANKA		1	1
Lisansüstü Eğitim Enstitüsü/Temel İslam Bilimleri (YL) (TEZLİ)	SURİYE	2	2	4	
Lisansüstü Eğitim Enstitüsü/Temel İslam Bilimleri (YL) (TEZLİ)	YEMEN	2		2	
<b>SPOR BİLİMLERİ FAKÜLTESİ</b>	Spor Bilimleri Fakültesi/Beden Eğit.ve Spor Öğret.Pr.	ALMANYA		1	1
	Spor Bilimleri Fakültesi/Beden Eğit.ve Spor Öğret.Pr.	SURİYE		2	2
	Spor Bilimleri Fakültesi/Beden Eğit.ve Spor Öğret.Pr.	ÜRDÜN		1	1
<b>İNSAN VE TOPLUM BİLİMLERİ FAKÜLTESİ</b>	İnsan ve Toplum Bilimleri Fakültesi/İngilizce Mütercim Ve Tercümanlık Pr.	ALMANYA		1	1
<b>TONYA MESLEK YÜKSEKOKULU</b>	Tonya Meslek Yüksekokulu/İlk ve Acil Yardım Pr.	AZERBAJYAN		1	1
	Tonya Meslek Yüksekokulu/Yaşlı Bakımı Pr.	ALMANYA	1		1
<b>UYGULAMALI BİLİMLER YÜKSEKOKULU</b>	Uygulamalı Bilimler Yüksekokulu/Acil Yardım Ve Afet Yönetimi Pr.	İRAN		1	1
	Uygulamalı Bilimler Yüksekokulu/Yönetim Bilişim Sistemleri Pr.	BELÇİKA		1	1
<b>VAKFIKEBİR MESLEK YÜKSEKOKULU</b>	Vakfikebir Meslek Yüksekokulu/Muhasebe ve Vergi Uyg. Pr.	SURİYE	1		1
<b>TOPLAM</b>			54	44	98

### 5.1.10. Üniversiteden Ayrılan Öğrenci Sayıları

Tablo 43. Üniversiteden Ayrılan Öğrenci Sayıları (2025)

	KENDİ İSTEĞİ İLE AYRILAN	ÖĞRENİM ÜCRETİ VE KATKI PAYI YATIRMAYANLAR	BAŞARISIZLIK (Azami Süre)	YATAY GEÇİŞ	DİĞER	TOPLAM
Fakülteler	99	-	119	128	1.398	1744
Enstitüler	19	-	80	1	518	618
Devlet Konservatuvarı	1	-	5		11	17
Yüksekokulları	10	-	7	16	20	53
Meslek Yüksekokulları	134	-	352	32	562	1.080
<b>TOPLAM</b>	<b>263</b>	<b>-</b>	<b>563</b>	<b>177</b>	<b>2.509</b>	<b>3.512</b>

### 5.1.11. Yatay ve Dikey Geçişle Gelen Öğrenci Sayıları

Tablo 44. Yatay ve Dikey Geçişle Gelen Öğrenci Sayıları (2025)

BİRİMLER	YATAY GEÇİŞLE GELEN ÖĞRENCİ SAYISI			DİKEY GEÇİŞLE GELEN ÖĞRENCİ SAYISI		
	KADIN	ERKEK	TOPLAM	KADIN	ERKEK	TOPLAM
Lisansüstü	2	1	3			0
Fakülteler	78	47	125	31	11	42
Yüksekokullar	3	3	6	3	3	6
Devlet Konservatuvarı	1	-	1	-	-	0
Meslek Yüksekokulları	6	5	11	-	-	0
<b>TOPLAM</b>	<b>90</b>	<b>56</b>	<b>146</b>	<b>34</b>	<b>14</b>	<b>48</b>



## 5.1.12. Çift Anadal ve Yandal Programına Katılan Öğrenci Sayıları

Tablo 45 Çift Anadal ve Yandal Programına Katılan Öğrenci Sayıları (2024-2025)

BİRİM	2024			2025		
	ÇİFT ANADAL	YANDAL	TOPLAM	ÇİFT ANADAL	YANDAL	TOPLAM
<b>Fatih Eğitim Fakültesi</b>	<b>20</b>	<b>0</b>	<b>20</b>	<b>22</b>	<b>0</b>	<b>22</b>
-İlköğretim Matematik Öğretmenliği Pr.	7		7	2		2
-Matematik Öğretmenliği Pr.	1		1	8		8
-Okul Öncesi Öğretmenliği Pr.	2		2	2		2
-Özel Eğitim Öğretmenliği Pr.	3		3	3		3
-Rehberlik ve Psikolojik Danışmanlık Pr.	3		3	2		2
-Sınıf Öğretmenliği Pr.	4		4	4		4
-Sosyal Bilgiler Öğretmenliği Pr.	-		0	1		1
<b>İletişim Fakültesi</b>	<b>1</b>	<b>0</b>	<b>1</b>	<b>0</b>	<b>0</b>	<b>0</b>
-Halkla İlişkiler ve Reklamcılık Pr.	1	-	1			
<b>Beşikdüzü Meslek Yüksekokulu</b>	<b>0</b>	<b>0</b>	<b>0</b>	<b>2</b>	<b>0</b>	<b>2</b>
-Çağrı Merkezi Hizmetleri Pr.			0	2		2
<b>Çarşıbaşı Meslek Yüksekokulu</b>	<b>0</b>	<b>0</b>	<b>0</b>	<b>1</b>	<b>0</b>	<b>1</b>
-Bilgisayar Teknolojisi Pr.			0	1		1
<b>Şalpazarı Meslek Yüksekokulu</b>	<b>0</b>	<b>0</b>	<b>0</b>	<b>4</b>	<b>0</b>	<b>4</b>
-Acil Durum ve Afet Yönetimi Pr.			0	2		2
-Sivil Savunma ve İtfaiyecilik Pr.			0	2		2
<b>TOPLAM</b>	<b>21</b>	<b>0</b>	<b>21</b>	<b>29</b>	<b>0</b>	<b>29</b>

## 5.2.Beslenme Hizmeti

Üniversitemiz 2025 yılı içerisinde Üniversitemiz yemekhanesinde ihale yoluyla yapılan yemek ihalesini kazanan firma üzerinden Rektörlük, Fakülte, Yüksekokul ve Enstitü öğrencilerine ve idari personele öğle yemeği verilmektedir. Ayrıca yüklenici firma tarafından Trabzon Ortahisar İlçesi Kalkınma Mahallesinde bulunan Hukuk Fakültesi (8 km), Çimenli Mahallesinde bulunan İlahiyat Fakültesi (9 km), Tonya Meslek Yüksekokulu (51 km), Vakfıkebir Meslek Yüksekokulu (31 Km), Beşikdüzü Meslek Yüksekokulu (35 km) Çarşıbaşı Meslek Yüksekokulu (30) uzaklıkta bulunan Trabzon Merkez ve ilçelerdeki öğrencilerimize de işçilik dahil yemek hizmeti verilmektedir.

Sağlık, Kültür ve Spor Daire Başkanlığımızca başarılı ve ihtiyaç sahibi öğrencilerimize yemek yardım bursu verilmektedir. 2025 yılında yemek yardım bursundan yararlanan öğrenci sayısı 300 olup, yemek bursu alan öğrencilerin akademik bazda dağılımı aşağıdaki tabloda gösterilmektedir.

Tablo 46. Yemek Bursu Alan Öğrencilerin Akademik Birim Bazında Dağılımı (2025)

BİRİM ADI	YEMEK YARDIMI ALAN ÖĞRENCİ SAYISI
Bilgisayar ve Bilişim Bilimleri Fakültesi Dekanlığı	4
Fatih Eğitim Fakültesi Dekanlığı	61
Güzel Sanatlar ve Tasarım Fakültesi Dekanlığı	3
Hukuk Fakültesi Dekanlığı	26
İnsan ve Toplum Bilimleri Fakültesi Dekanlığı	11
Siyasal Bilgiler Fakültesi Dekanlığı	8
İlahiyat Fakültesi Dekanlığı	29
İletişim Fakültesi Dekanlığı	20
Spor Bilimleri Fakültesi Dekanlığı	18
Devlet Konservatuvarı Müdürlüğü	3
Lisansüstü Eğitim Enstitüsü	3
Tıp Fakültesi	2
Beşikdüzü Meslek Yüksekokulu	30
Çarşıbaşı Meslek Yüksekokulu	9
Tonya Meslek Yüksekokulu	17
Şalpaazarı Meslek Yüksekokulu	6
Turizm ve Otelcilik Meslek Yüksekokulu	12
Vakfikebir Meslek Yüksekokulu	32
Uygulamalı Bilimler Yüksekokulu	6
<b>TOPLAM</b>	<b>300</b>

Tablo 47. Beslenme Hizmeti (2025)

YEMEK HİZMETİ SUNULAN MERKEZLER	2025 YILI YEMEK HİZMETİNDEN FAYDALANAN	
	PERSONEL	ÖĞRENCİ
Söğütlü Yerleşkesi	100	300
İlahiyat Fakültesi Yerleşkesi	20	80
Hukuk Fakültesi Yerleşkesi	0	100
Vakfikebir MYO Yerleşkesi	10	50
Şalpaazarı MYI Yerleşkesi	10	50
Beşikdüzü MYO Yerleşkesi	10	50
Çarşıbaşı MYO Yerleşkesi	10	50
Tonya MYO Yerleşkesi	10	50
Güzel Sanatlar Fakültesi Yerleşkesi	10	30
<b>TOPLAM</b>	<b>940</b>	

### 5.3.Kültür Hizmetleri

Tablo 48. Kültürel Faaliyetler Tablosu (2025)

ETKİNLİK ADI	SAYISI	KATILIMCI SAYISI
Konser	3	1.800
Tiyatro	3	1200
Bahar Şenliği	1	5.000
Diğer	213	22.000
<b>TOPLAM</b>	<b>220</b>	<b>30.000</b>



*Resim 12. Gazi Meclis'in 29. Başkanı Prof. Dr. Mustafa Şentop Üniversitemizde Konferans Verdi*

Türkiye Büyük Millet Meclisi (TBMM) 29. Başkanı ve Cumhurbaşkanlığı Yüksek İstişare Kurulu Üyesi Prof. Dr. Mustafa Şentop'un konuşmacı olarak katıldığı "Hayat, Siyaset ve Hukuk" konulu konferans Üniversitemiz Mahmut Goloğlu Kültür Merkezinde gerçekleştirildi. Avrupa'nın hiçbir zaman insan haklarından yana olmadığını belirten Şentop, "Yeni Dünya'da hukukun ve barışın kodları yine Türkiye'nin elindedir" mesajını verdi.

Üniversitemiz Merkez Fatih Yerleşkesindeki Mahmut Goloğlu Kültür Merkezinde düzenlenen konferansa eski bakanlardan Mehmet Cahit Turhan, Trabzon Valisi Aziz Yıldırım, önceki dönem milletvekillerinden Av. Salih Cora, Av. Ayşe Sula Köseoğlu, Trabzon Büyükşehir Belediye Başkanı Av. Ahmet Metin Genç, KTÜ Rektörü Prof. Dr. Hamdullah Çuvalcı, Avrasya Üniversitesi Rektörü Prof. Dr. Mahir KADAKAL, ilçe kaymakamları ve belediye başkanları, idari ve mülki amirler ile dekanlarımız, müdürlerimiz, öğrencilerimizden oluşan kalabalık bir dinleyici topluluğu katıldı. Rektörümüz Prof. Dr. Emin Âşıkutlu'nun ev sahipliğini üstlendiği programda Rektör Yardımcılarımız Prof. Dr. Hasan Karal, Prof. Dr. Hüseyin Serencam ve Genel Sekreterimiz Doç. Dr. Ufuk Töman da hazır bulundu.

Programın açılış konuşmasını yapan Rektörümüz Prof. Dr. Emin Âşıkutlu, “Hukuk, sadece bir disiplinin adı değil; aynı zamanda insan haklarının, özgürlüğün, eşitliğin ve adaletin teminatıdır. Hukukun üstünlüğü sadece bir yönetim ilkesi değil, hayatın kendisinin güvence altına alınmasıdır. Siyaset ise hukukun uygulanabilirliğini ve etkinliğini şekillendiren bir süreç olup bireylerin ve toplumların kaderini belirleyen önemli bir mekanizmadır. Bir toplumda hukuk ne kadar güçlü olursa siyaset o kadar sağlıklı işler” ifadelerini kullandı.

Daha sonra kürsüye gelen Gazi Meclis'in 29. Başkanı Prof. Dr. Mustafa Şentop devlet denilen yapının bizatihi hukuktan ibaret olduğunu söyleyerek, “Hukukun üstünlüğünü ayetlerde net olarak görebiliyoruz. Osmanlı'da adaletin nasıl sağlandığını da buradan anlayabiliyoruz. 20. Yüzyılda Avrupa yeni bir tarih yazdı; kendi koydukları kuralların evrenselliğini, dünya tarihini tamamen kendilerinin yönettiklerini ve domine ettiklerini öne sürüyorlar. 1. ve 2. Dünya savaşında 100 milyonun üzerinde insan öldürenler kendileriydi. Dünya dibe doğru gidiyor. Türkiye böyle bir coğrafyada fiziki olarak güvenli bir ada; kültürel anlamda da güvenli bir ada. Dünyada barışı tesis edebilecek kodlara sahibiz. Bunu da gençliğimizle başaracağız” diye konuştu.

Öğrencilerimizin yoğun ilgi gösterdiği program sonunda Prof. Dr. Mustafa Şentop, protokol üyeleri ve öğrencilerle hatıra fotoğrafı çekti. Konferans sonrasında beraberindeki heyetle Rektörlüğümüzde ağırlanan Şentop, kampüsteki gençlerle sohbet etti.

### 5.3.1. Öğrenci Toplulukları Kültürel Faaliyetler

Tablo 49. Öğrenci Toplulukları Tarafından Düzenlenen Kültürel Faaliyetler (2025)

Kulüp Adı	Etkinlik Adı	Etkinlik Türü	Etkinlik Yeri
Trabzon Üniversitesi İletişim Kulübü	Kitap Desteği	Yardım	Şehit Haydar Aslan İlköğretim Okulu
Trabzon Üniversitesi Türkçe Öğretmenliği	Akademik Kitap Bağıışı	Bağıış	Trabzon Üniversitesi Ahmet Hilmi İmamoğlu Kütüphanesi
Trabzon Üniversitesi Aktif Gençler Kulübü	İkram (Kek, çay, kahve, çikolata)	Sosyal Etkinlik	Trabzon Üniversitesi Ahmet Hilmi İmamoğlu Kütüphanesi
Trabzon Üniversitesi Girişimcilik Kulübü	Kulüp Dergisi İçeriği Hakkında Toplantı	Sosyal	Söğütlü Hazan Bahçe
Trabzon Üniversitesi Girişimcilik Kulübü	Kulüp Departman Değerlendirmesi	Sosyal	Dalyan Kafe
Trabzon Üniversitesi Yapay Zeka ve Robotik Kulübü	ÜNİDES Projesi Öğrenci Toplulukları Temsil Toplantısı	Toplantı	Ankara Gençlik ve Spor Bakanlığı Konferans Salonu
Trabzon Üniversitesi Siyasal Bilgiler Kulübü	Ankara Gezisi	Gezi	TBMM, GSB, Ulaştırma ve Altyapı Bakanlığı, Atatürk Kültür Merkezi Başkanlığı, Cumhurbaşkanlığı İletişim Başkanlığı, Millet Kütüphanesi
Trabzon Üniversitesi Geçerken Kulübü	Filistin'e Destek Kermesi	Kermes	Trabzon Üniversitesi Diyanet Gençlik Merkezi
Trabzon Üniversitesi Genç Yeşilay Kulübü	Yeşilay Haftası Kapsamında Maç İzleme	Farkındalık	Trabzon Papara Park
Trabzon Üniversitesi Siyasal Bilgiler Kulübü	Ortahisar Belediye Başkanı Ahmet KAYA ziyaret	Makam Ziyareti	Ortahisar Belediyesi
Trabzon Üniversitesi Geçerken Kulübü	Tefsir Sohbetleri	Sohbet	Trabzon Üniversitesi Diyanet Gençlik Merkezi
Trabzon Üniversitesi Genç Yeşilay Kulübü	Yeşilay Haftası Ağaç Dikimi	Fidan Dikimi	Fatih Kampüsü
Trabzon Üniversitesi Girişimcilik Kulübü	8 Mart Dünya Kadınlar Günü İçin Yapay Gül Dağıtımı	Sosyal	Fatih Kampüsü
Trabzon Üniversitesi Geçerken Kulübü	Tefsir Sohbetleri	Sohbet	Trabzon Üniversitesi Diyanet Gençlik Merkezi
Trabzon Üniversitesi Sınıf Öğretmenliği Kulübü	İftar Yemeği	Sosyal	Obam Kantin
Trabzon Üniversitesi Matematik Eğitimi Kulübü	14 Mart Dünya Matematik Günü	Konferans	Mahmut Goloğlu Kültür Merkezi
Trabzon Üniversitesi Geçerken Kulübü	İftar Programı	İftar	Trabzon Üniversitesi Diyanet Gençlik Merkezi
Trabzon Üniversitesi Medeniyet Ve Kültür Mirasını Yaşatma Kulübü	18 Mart Çanakkale Zaferi ve Şehitleri Anma Günü	Konferans	İlahiyat Fakültesi Amfi-1
Trabzon Üniversitesi Türkçe Öğretmenliği Kulübü	Köy Okulunda Tiyatro Sergilenmesi	Tiyatro Oyunu	Değirmencik İlkokulu
Trabzon Üniversitesi Turizm Kulübü	Fidan Dikimi	Fidan Dikimi	Fatih Kampüsü
Trabzon Üniversitesi İlahiyat Kulübü	Kur'an-I Kerim-i Güzel Okuma Yarışması	Yarışma	İlahiyat Fakültesi Amfi-1
Trabzon Üniversitesi Girişimcilik Kulübü	İftar Yemeği	Sosyal	Nevre Kafe
Trabzon Üniversitesi Geçerken Kulübü	İftar Programı	Sosyal	Trabzon Üniversitesi Diyanet Gençlik Merkezi
Trabzon Üniversitesi Girişimcilik Kulübü	Kadın Girişimciler Kulübü Başkanı Ahsen AYDIN ile etkinlik planlama toplantısı	Sosyal	Trabzon Üniversitesi Kulüp Odası
Trabzon Üniversitesi Genç Yeşilay Kulübü	Gönüllülük Faaliyetleri ve Yeşilay	Konferans	Mahmut Goloğlu Kültür Merkezi

Trabzon Üniversitesi Sosyolojik Düşünce Kulübü	Denetimli Serbestlik Müdürlüğünde Sosyolog Olmak	Konferans	Fatih Eğitim Fakültesi D Blok FDDZ02
Trabzon Üniversitesi Türkçe Öğretmenliği Kulübü	Köy Okulunda Tiyatro Sergilenmesi	Tiyatro Oyunu	Karaçam Ortaokulu
Trabzon Üniversitesi Sınıf Öğretmenliği Kulübü	Akım Videosu Düzenleme	Video	Söğütlü Kampüsü
Trabzon Üniversitesi İlahiyat Kulübü	Kadir Gecesi	Sosyal	İlahiyat Fakültesi Amfi-1
Trabzon Üniversitesi Geçerken Kulübü	İftar Programı	Sosyal	Trabzon Üniversitesi Diyanet Gençlik Merkezi
Trabzon Üniversitesi Yapay Zeka Ve Robotik Kulübü	Sağlık Alanında Sanal Gerçeklik Hackathon	Atölye Etkinliği	Yapay Zeka ve Robotik Kodlama Merkezi
Trabzon Üniversitesi Özel Eğitim Kulübü	2 Nisan Dünya Otizm Farkındalık Günü	Farkındalık Eğitimi	Gazipaşa Özel Eğitim Uygulama Okulu
Trabzon Üniversitesi Özel Eğitim Kulübü	2 Nisan Dünya Otizm Farkındalık Günü	Farkındalık Eğitimi	Vilayetler Birliği Özel Eğitim Uygulama Okulu
Trabzon Üniversitesi Sınıf Öğretmenliği Kulübü	Oyun Şenliği	Şenlik	Yaylacık İlkokulu
Trabzon Üniversitesi Turizm Kulübü	Turizm Kariyerimi İnşa Et	Panel	Mahmut Goloğlu Kültür Merkezi
Trabzon Üniversitesi Türkçe Öğretmenliği Kulübü	Erzurum Gezisi	Gezi	Erzurum
Trabzon Üniversitesi Okul Öncesi Kulübü	2 Nisan Dünya Otizm Farkındalık Günü	Farkındalık Eğitimi	Gazipaşa Özel Eğitim Uygulama Okulu
Trabzon Üniversitesi Aktif Gençler Kulübü	İkram Dağıtımı	Sosyal	Söğütlü Kampüsü Ahmet Hilmi İMAMOĞLU Kütüphanesi
Trabzon Üniversitesi İlahiyat Kulübü	İkram Dağıtımı	Sosyal	Trabzon Üniversitesi İlahiyat Fakültesi
Trabzon Üniversitesi Siyasal Bilgiler Kulübü	Makam Ziyareti	Ziyaret	Trabzon Valiliği
Trabzon Üniversitesi Okul Öncesi Kulübü	Doğu ve Güneydoğu Anadolu Köy Okullarında Oyun Şenlikleri	Şenlik	Van-Diyarbakır
Trabzon Üniversitesi Sınıf Öğretmenliği Kulübü	Oyun Şenliği	Şenlik	Soğuksu İstiklal İlkokulu
Trabzon Üniversitesi Girişimcilik Kulübü	Doğu Karadeniz Kariyer Fuarına Gezi (DOKKAF)	Gezi	Giresun Üniversitesi
Trabzon Üniversitesi Dezenformasyonla Mücadele Kulübü	Stant Açma	Stant	İletişim Fakültesi Önü
Trabzon Üniversitesi Girişimcilik Kulübü	Kitap Toplama Etkinliği	Sosyal	Kırmızı Kantini-Obam Kantini
Trabzon Üniversitesi Okul Öncesi Kulübü	23 Nisan Oyun Şenliği	Şenlik	Hasan Tahsin Kırallı İlkokulu
Trabzon Üniversitesi Okul Öncesi Kulübü	23 Nisan Oyun Şenliği	Şenlik	Fatih Eğitim Fakültesi B Blok Otoparkı
Trabzon Üniversitesi Okul Öncesi Kulübü	23 Nisan Oyun Şenliği	Şenlik	Erdoğan Anaokulu
Trabzon Üniversitesi Okul Öncesi Kulübü	23 Nisan Oyun Şenliği	Şenlik	Yıldızlı Anaokulu
Trabzon Üniversitesi Okul Öncesi Kulübü	23 Nisan Oyun Şenliği	Şenlik	Kaan Dinler Anaokulu
Trabzon Üniversitesi Okul Öncesi Kulübü	23 Nisan Oyun Şenliği	Şenlik	Kardelen Anaokulu
Trabzon Üniversitesi Yabancı Diller ve Çeviri Kulübü	İftar Etkinliği	Sosyal	Mersin Tantuni Kebap Restoranı
Trabzon Üniversitesi Okul Öncesi Kulübü	23 Nisan Oyun Şenliği	Şenlik	Çaykara Kaymakamlığı ve MEM
Trabzon Üniversitesi Sınıf Öğretmenliği Kulübü	Oyun Şenliği	Şenlik	Hami Yıldırım İlkokulu
Trabzon Üniversitesi Okul Öncesi Kulübü	Oyun Şenliği	Şenlik	B Blok Otopark Alanı
Trabzon Üniversitesi Sınıf Öğretmenliği Kulübü	Oyun Şenliği	Şenlik	Metin Kale İlkokulu
Trabzon Üniversitesi Sınıf Öğretmenliği Kulübü	Oyun Şenliği	Şenlik	Hüseyin Avni Aker Millet Bahçesi
Trabzon Üniversitesi Okul Öncesi Kulübü	23 Nisan Oyun Şenliği	Şenlik	Akçaabat Şinik İlkokulu

Trabzon Üniversitesi Okul Öncesi Kulübü	23 Nisan Oyun Şenliği	Şenlik	Şehit Ali Yasin Erosmanoğlu Anaokulu
Trabzon Üniversitesi Okul Öncesi Kulübü	23 Nisan Oyun Şenliği	Şenlik	Mareşal Fevzi Çakmak İlkokulu
Trabzon Üniversitesi Sınıf Öğretmenliği Kulübü	Oyun Şenliği	Şenlik	Çarşıbaşı Yavuzköy İlkokulu
Trabzon Üniversitesi Hukuk Klinikleri Kulübü	Canlı Müzik	Sosyal	1461 Cafe Restaurant
Trabzon Üniversitesi Okul Öncesi Kulübü	23 Nisan Oyun Şenliği	Şenlik	Ticaret İlkokulu
Trabzon Üniversitesi Okul Öncesi Kulübü	23 Nisan Oyun Şenliği	Şenlik	Beşirli Bora İstanbul Ortaokulu Anasınıfı
Trabzon Üniversitesi Sınıf Öğretmenliği Kulübü	Oyun Şenliği	Şenlik	Vakıfbank Merkez İlkokulu
Trabzon Üniversitesi Matematik Eğitimi Kulübü	Futbol Turnuvası	Turnuva	Fatih Yerleşkesi Futbol Sahası
Trabzon Üniversitesi Okul Öncesi Kulübü	23 Nisan Oyun Şenliği	Şenlik	Çukurçayır Minik Adımlar Anaokulu
Trabzon Üniversitesi Erasmus Kulübü	Erasmus Öğrencisi Deneyimleri	Söyleşi	Trabzon Üniversitesi C Blok
Trabzon Üniversitesi Dezenformasyonla Mücadele Kulübü	Uzungöl Gezisi	Gezi	Trabzon-Uzungöl Gezisi
Trabzon Üniversitesi Hukuk Klinikleri Kulübü	Hakim Savcı Yardımcılığı	Seminer	Hukuk Fakültesi
Trabzon Üniversitesi Türkçe Öğretmenliği Kulübü	Voleybol Turnuvası	Turnuva	Fatih Yerleşkesi Voleybol Sahası
Trabzon Üniversitesi İletişim Kulübü	Stant Açma	Sosyal	İletişim Fakültesi Önü
Trabzon Üniversitesi Sınıf Öğretmenliği Kulübü	İhsan Kartoğlu Söyleşi	Söyleşi	Mahmut Goloğlu Kültür Merkezi
Trabzon Üniversitesi Girişimcilik Kulübü	Akyazı İlkokuluna Ziyaret	Ziyaret	Akyazı İlkokulu
Trabzon Üniversitesi Matematik Eğitimi Kulübü	Matematik Eğitiminde Yapay Zeka Kullanımı(Ünides Projesi)	Mesleki Gelişim	Giresun Üniversitesi
Trabzon Üniversitesi Matematik Eğitimi Kulübü	Kültür Gezisi	Gezi	Ankara
Trabzon Üniversitesi Geçerken Kulübü	Dirilip Neslinin Amentüsü-Sezai KARAKOÇ	Kitap Tahlili	Trabzon Üniversitesi Gençlik Merkezi
Trabzon Üniversitesi Sınıf Öğretmenliği Kulübü	Uzman Öğretmen Volkan YILMAZ ile sınıf öğretmenlerine yapay zeka kullanımı hakkında	Söyleşi	Fatih Eğitim Fakültesi A Blok FAR14 Amfi
Trabzon Üniversitesi Kariyer Kulübü	Kariyer Yolculuğuna İlk Adım: Ağ (Network) Kurma (Ünides Projesi)	Proje	Mahmut Goloğlu Kültür Merkezi
Trabzon Üniversitesi Sınıf Öğretmenliği Kulübü	Oyun Şenliği	Şenlik	Işıklar İlkokulu
Trabzon Üniversitesi Hukuk Kulübü	GAP Gezisi	Gezi	GAP Gezisi (Şanlıurfa, Mardin, Diyarbakır)
Trabzon Üniversitesi Okul Öncesi Kulübü	Oyun Şenliği	Şenlik	Ordu Fatsa Hacı Zekiye Karamolla Anaokulu
Trabzon Üniversitesi Yapay Zeka ve Robotik Kulübü	Teknoloji Yarışmalarına Hazırlık Mentörlük Programı	Ünides Projesi	Uzaktan Eğitim Araştırma ve Uygulama Merkezi
Trabzon Üniversitesi İlahiyat Kulübü	Futbol Turnuvası	Turnuva	İlahiyat Fakültesi Halı Sahası
Trabzon Üniversitesi Arapça Kulübü	Arapça Metin İrab Tahlili	Ders Videolarının Youtube de yayınlanması	Youtube
Trabzon Üniversitesi Siyasal Bilgiler Kulübü	Kariyer, Gelişim ve Yerel Yönetimler (Ünides )	Seminer	Mahmut Goloğlu Kültür Merkezi
Trabzon Üniversitesi Özel Eğitim Kulübü	Down Basketbol Milli Takımı ile Dostluk Maçı	Basketbol Maçı	Trabzon Üniversitesi Basketbol Sahası
Trabzon Üniversitesi Arapça Kulübü	Arapça Film Gecesi (Muna)	Film İzleme	İlahiyat Fakültesi Amfi-2
Trabzon Üniversitesi Genç Kızılıay Kulübü	İkram Aracı Getirilmesi	İkram	Trabzon Üniversitesi Isı Odası Önü

Trabzon Üniversitesi Medeniyet Ve Kültür Mirasını Yaşatma Kulübü	Medeniyet ve Kültür Gezisi (Erzurum-Kars)	Gezi	Erzurum-Kars
Trabzon Üniversitesi Türkçe Öğretmenliği Kulübü	Köy Okullarında Tiyatro Oyunu	Tiyatro	Necip Fazıl Kısakürek İmam Hatip Ortaokulu
Trabzon Üniversitesi Sınıf Öğretmenliği Kulübü	Oyun Şenliği	Şenlik	Düzalan İlkokulu
Trabzon Üniversitesi Girişimcilik Kulübü	Bayrak Dağıtımı	Sosyal	Trabzon Üniversitesi Ana Kampüs
Trabzon Üniversitesi Siyasal Bilgiler Kulübü	Hukuk Kulübü ile Futbol Maçı	Sportif	Akyazı Spor Kompleksi Yavuz Selim Sahası
Trabzon Üniversitesi Sınıf Öğretmenliği Kulübü	Oyun Şenliği	Şenlik	Yaylacık İlkokulu
Trabzon Üniversitesi İletişim Kulübü	İletişim Zirvesi	Seminer	Mahmut Goloğlu Kültür Merkezi
Trabzon Üniversitesi Geçerken Kulübü	Doğa ve İnanç Gezisi	Gezi	Haçkalı Baba Yayılası
Trabzon Üniversitesi Sınıf Öğretmenliği Kulübü	Oyun Şenliği	Şenlik	Çankaya İlkokulu
Trabzon Üniversitesi Sınıf Öğretmenliği Kulübü	Oyun Şenliği	Şenlik	Değirmencik İlkokulu
Trabzon Üniversitesi Turizm Kulübü	Geçmişe Üç Adım	Gezi	Atatürk Köşkü, Ayasofya Camii, Trabzonspor Müzesi
Trabzon Üniversitesi Sınıf Öğretmenliği Kulübü	Minderini Kap Gel Etkinliği	Sosyal Etkinlik	Söğütlü Sahil
Trabzon Üniversitesi Özel Eğitim Kulübü	Samsun Gezisi	Gezi	Samsun
Trabzon Üniversitesi Arapça Kulübü	Yayla Gezisi	Gezi	Hıdırnebi Yayılası
Trabzon Üniversitesi Sınıf Öğretmenliği Kulübü	Oyun Şenliği	Şenlik	Ayfer Karakullukçu İlkokulu
Trabzon Üniversitesi Sınıf Öğretmenliği Kulübü	Oyun Şenliği	Şenlik	Söğütlü İlkokulu
Trabzon Üniversitesi Genç Yeşilay Kulübü	Sepetçilerde Bağımsız Yarınlar	Ünides Projesi	İstanbul Çevresi
Trabzon Üniversitesi Sınıf Öğretmenliği Kulübü	Oyun Şenliği	Şenlik	Kutlugün İlkokulu
Trabzon Üniversitesi Okul Öncesi Kulübü	Mezunlar Pikniği	Sosyal Etkinlik	Trabzon Üniversitesi Fatih Yerleşkesi A Blok Obam Kantin Yeşillik Alanı
Trabzon Üniversitesi Okul Öncesi Kulübü	Seminer (Renklerin Okula Yolculuğu)	Seminer (Ünides Projesi)	Fatih Yurdu Konferans Salonu
Trabzon Üniversitesi Tarih Kulübü	Antik Çağ'dan Cumhuriyet'e Tarihi Anlamlandıran Mekanlar	Gezi –Seminer	Samsun, Amasya, Sivas ve Erzurum
Trabzon Üniversitesi Hukuk Klinikleri	Aile Yılı'nda Gençlerin Yeri: Türkiye ve Almanya'da Aile Politikaları, Genç Hakları ve Demokratik Katılım	Çalıştay	Hukuk Fakültesi
Trabzon Üniversitesi Yapay Zeka ve Robotik Kulübü	Yapay Zeka Şenliği	Şenlik	Mahmut Goloğlu Kültür Merkezi
Trabzon Üniversitesi Yabancı Diller ve Çeviri Kulübü	Tanışma Etkinliği Oryantasyon	Oryantasyon	Mahmut Goloğlu Kültür Merkezi
Trabzon Üniversitesi Dezenformasyonla Mücadele Kulübü	İletişim ve Dezenformasyon Konulu Konferans	Konferans	Mahmut Goloğlu Kültür Merkezi
Trabzon Üniversitesi Hukuk Klinikleri	Tanışma Kahvaltı Etkinliği	Sosyal Etkinlik	All For More Cafe Restoran
Trabzon Üniversitesi İletişim Kulübü	Ünides Projesi Kapsamında Ankara Gezisi	Gezi (Ünides)	ANKARA ili
Trabzon Üniversitesi İletişim Kulübü	Tanışma Etkinliği (Oryantasyon)	Sosyal Etkinlik	İletişim Fakültesi Önü
Trabzon Üniversitesi Hukuk Klinikleri	Rize Gezisi	Gezi	Rize
Trabzon Üniversitesi Yapay Zeka ve Robotik Kulübü	Trabzon NASA Space App Clalenge	Bilimsel Etkinlik	Ahmet Uğur Turhan Fen ve Teknoloji Lisesi
Trabzon Üniversitesi Genç Kızılay Kulübü	İkram Aracının Gelmesi/ Kan Bağışı	Stant Açma	Fatih KYK Erkek Yurdu karşısı otopark girişi, Fuat Sezgin KYK Kız Yurdu girişi



Trabzon Üniversitesi Girişimcilik Kulübü	4. Sınıf Öğrencilerine Kulüp Tanıtımı	Tanıtım Etkinliği	İletişim Fakültesi
Trabzon Üniversitesi Arapça Kulübü	Kulüp Tanıtımı	Stant Açma	İlahiyat Fakültesi
Trabzon Üniversitesi Genç Kızılay Kulübü	Kan Bağışı	Stant Açma	Obam Kantin Önü
Trabzon Üniversitesi Genç Yeşilay Kulübü	Çocuk yuvasındaki öğrencilere psikososyal destek amaçlı etkinlik	Şenlik	B Blok Otopark Alanı
Trabzon Üniversitesi Türkçe Öğretmenliği Kulübü	Tanışma Etkinliği	Oryantasyon	Uygulama Otel
Trabzon Üniversitesi Sınıf Öğretmenliği Kulübü	Tanışma Etkinliği	Sosyal Etkinlik	Karemich Cafe
Trabzon Üniversitesi PDR Kulübü	Tanışma Etkinliği	Sosyal Etkinlik	Akçaabat Uygulama Otel
Trabzon Üniversitesi Sınıf Öğretmenliği Kulübü	Afet Eğitimi dersi kapsamında tatbikat	Farkındalık Eğitimi	Akçaabat Sera Gölü
Trabzon Üniversitesi İlahiyat Kulübü	İman Direniş, Sabır: Filistin'den İbretler	Panel	Mahmut Goloğlu Kültür Merkezi
Trabzon Üniversitesi Genç Kızılay Kulübü	Kan Bağışı	Stant Açma	Blok Blok Otopark Alanı
Trabzon Üniversitesi Hukuk Klinikleri	Büro Gezisi	Gezi	Av. Arabulucu Mustafa Çağrı YAYLA Hukuk Bürosu
Trabzon Üniversitesi Sınıf Öğretmenliği Kulübü	Oyun Şenliği	Şenlik	Bedri Rahmi İlkokulu
Trabzon Üniversitesi Okul Öncesi Kulübü	Duyu Materyal Oyun Şenliği	Oyun Şenliği	Söğütlü Yerleşkesi B Blok Otopark Alanı
Trabzon Üniversitesi Matematik Eğitimi Kulübü	Tanışma Etkinliği	Sosyal Etkinlik	Vitamin House
Trabzon Üniversitesi Okul Öncesi Kulübü	Gezi Etkinliği	Sosyal Etkinlik	Trabzon (Sürmene-Uzungöl)
Trabzon Üniversitesi Yönetim Bilişim Sistemleri Kulübü	Tanışma Kahvaltısı	Sosyal Etkinlik	Roos Restorant
Trabzon Üniversitesi İngilizce Öğretmenliği Kulübü	Tanışma Etkinliği	Sosyal Etkinlik	Söğütlü Sahil
Trabzon Üniversitesi Hukuk Kulübü	Hukuk Atölyesi	Atölye	Trabzon Barosu
Trabzon Üniversitesi Hukuk Kulübü	Adliye Gezisi	Gezi	Adalet Sarayı
Trabzon Üniversitesi Medeniyet Ve Kültür Mirasını Yaşatma Kulübü	İslam Şehitlerini Anma Programı	Dinleti	TRÜ Fatih Sultan Mehmet Camii
Trabzon Üniversitesi Sınıf Öğretmenliği Kulübü	Oyun Şenliği	Şenlik	Abdullah Fazıl Ağanoğlu İlkokulu
Trabzon Üniversitesi Medeniyet Ve Kültür Mirasını Yaşatma Kulübü	Cihada Adanmış Adamlar konulu konferans	Konferans	İlahiyat Fakültesi Amfi 1
Trabzon Üniversitesi Genç Yeşilay Kulübü	Dumansız Hava Festivali	Festival	Trabzon Üniversitesi Yemekhane Önü
Trabzon Üniversitesi Okul Öncesi Kulübü	Cumhuriyet Şenliği	Şenlik	Trabzon Üniversitesi B Blok Otopark Alanı
Trabzon Üniversitesi Sınıf Öğretmenliği Kulübü	Cumhuriyet Yürüyüşü ve Film İzleme	Film Gösterimi + Yürüyüş	Söğütlü Yerleşkesi + A Blok Drama Salonu
Trabzon Üniversitesi Sosyal Bilgiler Kulübü	Ankara	Gezi	Ankara
Trabzon Üniversitesi Yönetim Bilişim Sistemleri Kulübü	Erzurum Gezisi	Gezi	Erzurum
Trabzon Üniversitesi İlahiyat Kulübü/Arapça Kulübü	Ayder Çeçeva Gezisi	Gezi	Rize
Trabzon Üniversitesi Hukuk Klinikleri	Adli Tıp Gezisi	Akademik Gezi	Trabzon Adli Tıp Grup Başkanlığı
Trabzon Üniversitesi Turizm Kulübü	Yeşilçam Konseptli Film Gösterimi "Mavi Boncuk"	Film Gösterimi	Mahmut Goloğlu Kültür Merkezi
Trabzon Üniversitesi Genç Kızılay Kulübü	Kan Bağışı	Stant Açma	Beşikdüzü Meslek Yüksekokulu
Trabzon Üniversitesi Hukuk Klinikleri	"Avukatlık Mesleği" konulu seminer	Seminer	Hukuk Fakültesi Amfi-1
Trabzon Üniversitesi Hukuk Klinikleri	Köfte Festivali	Sosyal Etkinlik	Hukuk Fakültesi

Trabzon Üniversitesi Okul Öncesi Kulübü	MEB bünyesinde yer alan köy okuluna öykü kitabı desteği için gıda kermesi	Gıda Kermesi	Trabzon Üniversitesi B Blok Yanı
Trabzon Üniversitesi Girişimcilik Kulübü	Münazara Yarışması	Münazara	Fatih Öğrenci Yurdu Konferans Salonu
Trabzon Üniversitesi Hukuk Klinikleri	Bölge Adliye Mahkemesi Gezisi	Akademik Gezi	Trabzon Bölge Adliye Mahkemesi
Trabzon Üniversitesi Girişimcilik Kulübü	Mum Boyama Work Shop(ATölye)	Sosyal	Trabzon Avrasya Pazarı
Trabzon Üniversitesi İngilizce Öğretmenliği Kulübü	Sümela Manastırı-Uzungöl-Cazılar Deresi	Gezi	Trabzon
Trabzon Üniversitesi Türkçe Öğretmenliği Kulübü	Rize (Ayder-Çeçeva)	Gezi	Rize
Trabzon Üniversitesi Hukuk Kulübü	Canlı Müzik Etkinliği	Sosyal Etkinlik	Jager Cafe
Trabzon Üniversitesi Tarih Kulübü	Milli Mücadelenin Kahramanları Sergisi	Sergi	Mahmut Goloğlu Kültür Merkezi Fuaye Merkezi
Trabzon Üniversitesi Sosyal Bilgiler Kulübü	10 Kasım Atatürk'ü Anma Temalı Stant Açma	Stant Açma	Trabzon Üniversitesi B Blok Arkası Güvenlik Yanı
Trabzon Üniversitesi Sınıf Öğretmenliği Kulübü	Köy Okullarına Kırtasiye Yardımı	Kırtasiye Yardımı	Fatih Kampüsü
Trabzon Üniversitesi Hukuk Klinikleri	Adli Tıp Gezisi	Akademik Gezi	Trabzon Adli Tıp Grup Başkanlığı
Trabzon Üniversitesi Görsel Sanatlar Öğretmenliği Kulübü	"Bizim İçin Şampiyon" filmi İzleme	Film Gösterimi	Trabzon Üniversitesi B Blok FBÖ 107 nolu derslik
Trabzon Üniversitesi Okul Öncesi Kulübü	Doğanköy İlkokulu Anasınıfına oyuncak desteği için gıda kermesi	Gıda Kermesi	Fatih Kampüsü (Orta Güvenlik Alanı)
Trabzon Üniversitesi Türkçe Öğretmenliği Kulübü	"Mavi Kapak Toplama Kampanyası	Toplumsal Farkındalık	Kırmızı Kantin, Obam Kantin
Trabzon Üniversitesi Girişimcilik Kulübü	Sukulent Yapma Work Shop (Atölye)	Sosyal	Trabzon Avrasya Pazarı
Trabzon Üniversitesi Hukuk Klinikleri	"Suça Sürüklenen Çocuklara Yönelik Uygulamada Karşılaşılan Sorunlar ve Çözüm Önerileri" konulu konferans	Sempozyum/Konferans	Trabzon Cumhuriyet Başsavcılığı Adalet Sarayı Konferans Salonu
Trabzon Üniversitesi Matematik Eğitimi Kulübü	Öğretmenler Günü Yemeği	Sosyal Etkinlik	Alya Cafe Restaurant
Trabzon Üniversitesi Aktif Gençler Kulübü	Stant açılımı, ikram dağıtımı	Sosyal Etkinlik	Trabzon Üniversitesi B Blok Arkası Güvenlik Yanı
Trabzon Üniversitesi Aktif Gençler Kulübü	Stant açılımı, ikram dağıtımı	Sosyal Etkinlik	Beşikdüzü Meslek Yüksekokulu
Trabzon Üniversitesi Hukuk Kulübü	Futbol Turnuvası	Turnuva	KTÜ Futbol Sahası
Trabzon Üniversitesi Hukuk Kulübü	Ankara Zirvesi	Gezi	Ankara
Trabzon Üniversitesi Genç Kadın ve Demokrasi Kulübü (KADEM)	25 Kasım Kadına Yönelik Şiddetle Mücadele Günü kapsamında materyal dağıtımı ve kulüp tanıtımı	Sergi	Mahmut Goloğlu Kültür Merkezi Önü
Trabzon Üniversitesi İlahiyat Kulübü	Tezhip Atölyesi	Sergi	İlahiyat Fakültesi Fuaye Alanı
Trabzon Üniversitesi Hukuk Klinikleri	Adliye Gezisi	Akademik Gezi	Trabzon Adalet Sarayı
Trabzon Üniversitesi Hukuk Klinikleri	Anayasa Mahkemesi, Yargıtay, Danıştay, Adalet Akademisi ve Adalet Bakanlığı Gezisi	Akademik Gezi	Ankara (Anayasa Mahkemesi, Yargıtay, Danıştay, Adalet Akademisi ve Adalet Bakanlığı)
Trabzon Üniversitesi Okul Öncesi Öğretmenliği	KTÜ Erasmus+ KA220-SCH Okul Eğitiminde İş Birliği Ortaklıkları Projesi Toplantısı Kapsamında Materyal Sergisi	Materyal Sergisi	KTÜ Atatürk Kültür Merkezi

Trabzon Üniversitesi İletişim Kulübü	Toprağın Altından Gelen Ses: Boncuklu Höyük	Ünides Projesi	Konya-Boncuklu Höyük
Trabzon Üniversitesi Hukuk Klinikleri	Meclis Similasyonu	Söyleşi	Trabzon Büyükşehir Belediyesi Meclis Salonu
Trabzon Üniversitesi Arapça Kulübü	Fıkıh Okumaları		İlahiyat Fakültesi Derslikleri
Trabzon Üniversitesi Aktif Gençler Kulübü	Filistin Duvarı Boyama	Sosyal Etkinlik	Söğütlü Yerleşkesi B Blok Duvarı
Trabzon Üniversitesi Hukuk Klinikleri	İklim Değişikliği Kanunu Çalıştayı	Çalıştay	Tevfik Serdar Anadolu Lisesi, Vakıfkebir Atatürk Ortaokulu, Kanuni Anadolu Lisesi, Mehmet Akif Ersoy Ortaokulu, Trabzon Sosyal Bilimler Lisesi
Trabzon Üniversitesi Teknofest Kulübü	Tarihi ve doğal yerleri görmek için Ordu-Giresun gezisi	Gezi	Ordu-Giresun
Trabzon Üniversitesi Matematik Eğitimi Kulübü	Mangal Etkinliği	Sosyal Etkinlik	Akçaabat Yaylacık Piknik Alanı
Trabzon Üniversitesi İlahiyat Kulübü	Masa Tenisi Turnuvası	Turnuva	İlahiyat Fakültesi
Trabzon Üniversitesi Bilgi ve Değerler Kulübü	“İslam Düşünce Gelenekleri” Konulu Konferans	Konferans	İlahiyat Fakültesi Konferans Salonu
Trabzon Üniversitesi Sınıf Öğretmenliği Kulübü	Oyun şenliği	Şenlik	Akçaabat Vakıfbank Merkez İlkokulu
Trabzon Üniversitesi Teknofest Kulübü	Doctor Strang Filmi İzleme	Film İzleme	Akçaabat Gençlik Merkezi
Trabzon Üniversitesi Türkçe Öğretmenliği Kulübü	Kitap tahlil atölyesi kapsamında okuduğumuz kitabın film uyarlamasını izlemek üzere “Vahşetin Çağrısı” filmini izleme	Film İzleme	Trabzon Üniversitesi C Blok 301 Numaralı Derslik
Trabzon Üniversitesi Hukuk Kulübü	Geleneksel Hukukçular Balosu	Sosyal Etkinlik	Mercure Otel
Trabzon Üniversitesi Siyasal Bilgiler Kulübü	Trabzon Gezisi (Tarihi ve Doğa Gezisi)	Gezi	Trabzon Gezisi (Sümela Manastırı-Hamsiköy-Zigana-Limni Gölü-Can Teras- Karaca Mağarası)
Trabzon Üniversitesi Sosyal Bilgiler Kulübü	Erzurum Gezisi	Gezi	Erzurum İli
Trabzon Üniversitesi Sınıf Öğretmenliği Kulübü	Artvin Gezisi	Gezi	Artvin İli (Karagöl, Tarihi Çifte Kemer Köprüsü, Mençuna Şelalesi)
Trabzon Üniversitesi Sınıf Öğretmenliği Kulübü	Erzurum Gezisi	Gezi	Erzurum (Kongre Binası, Çifte Minareli Medrese, Üç Kumbetler, Erzurum Kalesi, Eski Erzurum Evleri, Palandöken Kayak Merkezi)
Trabzon Üniversitesi Aktif Gençler Kulübü	Filistin Duvarı Boyama	Sosyal Etkinlik	Söğütlü Yerleşkesi B Blok Duvarı
Trabzon Üniversitesi Sınıf Öğretmenliği Kulübü	Gıda Kermesi (elde edilecek gelire ihtiyaç sahibi köy okullarına kırtasiye yardımı)	Kermes	Trabzon Üniversitesi Söğütlü Yerleşkesi
Trabzon Üniversitesi Arapça Kulübü	18 Aralık Dünya Arapça Günü	Kutlama Programı	İlahiyat Fakültesi Amfi-1
Trabzon Üniversitesi Matematik Eğitimi Kulübü	Matematiksel Atölye (Ünides Projesi)	Atölye	Trabzon Gençlik ve Spor İl Müdürlüğü tarafından belirlenen iki farklı köy okulu
Trabzon Üniversitesi Girişimcilik Kulübü	Ünitalks Konferansı	Konferans(Ünides Projesi)	Mahmut Goloğlu Kültür Merkezi

Trabzon Üniversitesi Özel Eğitim Kulübü	Yomra Cazılar Deresi Gezisi	Gezi	Yomra – Cazılar Deresi
Trabzon Üniversitesi Okul Öncesi Kulübü	Erzurum Gezisi	Gezi	Erzurum
Trabzon Üniversitesi Türkçe Öğretmenliği Kulübü	Samsun Gezisi	Gezi	Samsun
Trabzon Üniversitesi Yönetim Bilişim Sistemleri Kulübü	YBSK: QUIZ NIGHT	Yarışma	Trabzon Üniversitesi Uygulamalı Bilimler Yüksekokulu FFD101 numaralı derslik
Trabzon Üniversitesi Medeniyet ve Kültür Mirasını Yaşatma Kulübü	Nefes-i İlahi – Finallere Manevi Hazırlık Programı	Dinleti	İlahiyat Fakültesi Konferans Salonu
Trabzon Üniversitesi Teknofest Kulübü	Temel Arduino Eğitimi	Eğitim	Akçaabat Gençlik Merkezi
Trabzon Üniversitesi Arama Kurtarma Kulübü	Hortum Atma ve Toplama Yarışması	Yarışma	Şalpazarı Meslek Yüksekokulu
Trabzon Üniversitesi Doğa Sporları Ve Macera Rekreasyonu Kulübü	Santa Harebelerinde Doğa Gezisi ve Yürüyüşü	Gezi – Doğa Yürüyüşü	Gümüşhane – Santa Harebeleri
Trabzon Üniversitesi Yönetim Bilişim Sistemleri Kulübü	“Parçadan sisteme: Bilgisayar Donanımı” konulu eğitim Eğitimci: Hasan ŞEN	Eğitim	Uygulamalı Bilimler Yüksekokulu FFL207 numaralı derslik
Trabzon Üniversitesi Yabancı Diller ve Çeviri Kulübü	“The Grinch” filmi izleme	Film İzleme	Trabzon Üniversitesi D Blok FDD301
Trabzon Üniversitesi Sınıf Öğretmenliği Kulübü	Döneme Veda Partisi	Sosyal Etkinlik	Cups& Clouds Café
Trabzon Üniversitesi Yönetim Bilişim Sistemleri Kulübü	“Nasıl Bir Hayat” konulu söyleşi (Ahmet KAZAZ Katılımıyla)	Söyleşi	Uygulamalı Bilimler Yüksekokulu FDD101 numaralı derslik



*Resim 13: Bilim, Kültür, Sanat ve Spor Etkinliklerimizde Türkiye Mozaïği*

Her yıl büyük coşku ve katılımı ile gerçekleştirilen Trabzon Üniversitesi Bilim Kültür Sanat ve Spor Şenlikleri 2025 programı bugün yapılan voleybol ve futbol maçlarıyla başladı. İki hafta boyunca merkez kampüsü ve ilçe yerleşkelerinde kapalı ve açık alanlarda gerçekleştirilmesi planlanan etkinliklerde sinema, açık hava konserleri, spor turnuvaları, sergiler, tiyatro ve karaoke oyunları, seri söyleşilerle patlamış mısır eşliğinde açık hava sineması gösterimleri gibi etkinlikler yer alacak organizasyonda sürpriz hediyeli yarışmalar da yapılması planlanıyor.

Bahar Şenliğı olarak da adlandırılan etkinlikler çerçevesinde öğrenciler Fatih Kampüsünde bölüm ve branşlarını tanıtıcı standlar açarken, okul genelinde kaynaşma sağlanması amacıyla 5-18 Mayıs arasındaki etkinlik ve müsabakalarda öğrencilerin yanı sıra personel takımları da yer alıyor. Büyük çekişmeye sahne olan spor müsabakalarında halı saha futbolu, basketbol, voleybol ve masa tenisinin yanı sıra bu yıl ilk defa play-station oyunu (soccer) da görücüye çıkacağı duyuruldu. Havanın açık olmasıyla ilk günde özellikle futbol karşılaşmaları büyük ilgi gördü.

### 5.3.2. Öğrenci Toplulukları

Tablo 50. Öğrenci Toplulukları (2025)

TOPLULUK ADI	ÜYE SAYISI	TOPLULUK ADI	ÜYE SAYISI
Akademik Düşünce Eğitim ve Medeniyet Kulübü	26	Matematik Eğitimi Kulübü	197
Arapça Kulübü	32	Medeniyet ve Kültür Mirasını Yaşatma Kulübü	103
Beşikdüzü MYO Akademik ve Sosyal Faal.Kulübü	26	Müzik Kulübü	74
Bilgi ve Değer Kulübü	19	Okul Öncesi Kulübü	168
Çevre Kulübü	45	Ombudsmanlık Kulübü	15
Dans Sporlar ve Sosyal Danslar	15	Özel eğitim Kulübü	160
Dezenformasyonla Mücadele Kulübü	130	PDR Kulübü	127
Doğa Sporları ve Macera Rekreasyonu Kulübü	21	Sanat Kulübü	22
Elektronik Spor ve Oyun Geliştirme Kulübü	24	Sınıf Öğretmenliği Kulübü	84
Erasmus Kulübü	136	Sıfır Atık Kulübü	21
Etkinlik Kulübü	40	Siyasal Bilgiler Kulübü	368
Fen Bilgisi Öğretmenliği Kulübü	108	Sosyal Bilgiler Kulübü	94
Geçerken Kulübü	15	Sosyolojik Düşünce Kulübü	80
Genç Gönüllüler Kulübü	15	Su Kulübü	32
Genç Kızılay Kulübü	140	Üniversitel Aktif Gençler Kulübü	537
Genç Kalemler Kulübü	15	Tarih Kulübü	50
Genç Yeşilay Kulübü	36	Teknofest Kulübü	85
Genç Kadın ve Demokrasi Kulübü	16	Tiyatro Kulübü	15
Genç Kalite Kulübü	73	Turizm Kulübü	96
Girişimcilik Kulübü	160	Türk Halk Oyunları Kulübü	0
Görsel Sanatlar Öğretmenliği Kulübü	34	Türkçe Öğretmenliği Kulübü	125
Güzel Sanatlar ve Tasarım Kulübü	102	Türk Dünyası ve Araştırmaları Kulübü	15
Hukuk Kulübü	550	Türk Tarih Kulübü	15
Hukuk Araştırma ve Kültür Kulübü	85	Trabzon Arama Kurtarma Kulübü	99
Hukuk Klinikleri Kulübü	337	Tonya Myo Eğitim Sağlık Araştırma Kulübü	15
İngilizce Öğretmenliği Kulübü	113	Yeniler Kulübü	15
İlahiyat Kulübü	213	Yabancı Diller ve Çeviri Kulübü	145
İletişim Kulübü	361	Yapay Zeka ve Robotik Kodlama Kulübü	61
Kariyer Kulübü	183	Yönetim Bilişim Sistemleri Kulübü	87
Kişisel Verileri Koruma Kulübü	15		
<b>TOPLAM</b>			<b>5.990</b>

### 5.3.3. Öğrenci Kulüpleri

Tablo 51. Öğrenci Kulüpleri (2024-2025)

2024 yılında 53 olan öğrenci kulübü sayısı 2025 yılında 59' a yükselmiştir.

	2025	2025
Öğrenci Kulüpleri Sayısı	53	59

### 5.3.4. Öğrenci Yemek Hizmetleri

Tablo 52. Öğrenci Yemek Hizmetleri (2024-2025)

	2024	2025
Yemek Bursu Alan Öğrenci Sayısı	277	300
Yemek Hizmeti Sunulan Öğrenci Sayısı (Öğün)	74.122	37.079

### 5.3.5. Kısmi Zamanlı Öğrenci Çalıştırma

Üniversitemiz ihtiyacı olan öğrencilerimize kendi eğitim ve ilgi alanları ile Üniversitemiz ihtiyaçları doğrultusunda iş olanağı sağlamaktadır. 5917 sayılı Kanunun 20'nci maddesi ile değişik 2547 sayılı Kanunun 47'nci maddesinin son fıkrası çerçevesinde, 2025 yılı içerisinde Üniversitemizin çeşitli birimlerinde 100 öğrenciye kısmi zamanlı olarak çalışma imkanı sağlanmış olup aşağıdaki tabloda gösterilmektedir.

Tablo 53. Kısmi Zamanlı Çalışan Öğrenciler 2025

BİRİM ADI	ÖĞRENCİ SAYISI
Bilgisayar ve Bilişim Bilimleri Fakültesi Dekanlığı	1
Fatih Eğitim Fakültesi Dekanlığı	4
Güzel Sanatlar ve Tasarım Fakültesi Dekanlığı	1
Hukuk Fakültesi Dekanlığı	3
İnsan ve Toplum Bilimleri Fakültesi Dekanlığı	2
Siyasal Bilgiler Fakültesi Dekanlığı	1
İlahiyat Fakültesi Dekanlığı	5
İletişim Fakültesi Dekanlığı	4
Spor Bilimleri Fakültesi Dekanlığı	5
Devlet Konservatuarı Müdürlüğü	1
Çarşıbaşı Meslek Yüksekokulu	5
Tonya Meslek Yüksekokulu	3
Şalpaazarı Meslek Yüksekokulu	1
Turizm ve Otelcilik Meslek Yüksekokulu	2
Uygulamalı Bilimler Yüksekokulu	1
Sağlık, Kültür ve Spor Daire Başkanlığı	5

Bilgi İşlem Daire Başkanlığı	5
Hukuk Müşavirliği	1
Kariyer Geliştirme Uygulama ve Araştırma Merkezi Müdürlüğü	3
Psikolojik Danışma ve Rehberlik Uygulama ve Araştırma Merkezi Müdürlüğü	2
Teknoloji Transferi ve Proje Yönetimi Uygulama ve Araştırma Merkezi Müdürlüğü	5
Türkçe Öğretimi Uygulama ve Araştırma Merkezi Müdürlüğü	1
Uzaktan Eğitim Uygulama ve Araştırma Merkezi Müdürlüğü	5
Büyük Veri ve Yapay Zekâ Koordinatörlüğü	4
Bağımlılıkla Mücadele Koordinatörlüğü	3
Dijital Dönüşüm ve Yazılım Ofisi Koordinatörlüğü	5
Dış İlişkiler Kurum Koordinatörlüğü	2
Engelli Öğrenci Birimi Koordinatörlüğü	2
Kurumsal İletişim Direktörlüğü	8
Sıfır Atık Yönetimi Koordinatörlüğü	2
Ortak Dersler Koordinatörlüğü	4
Bilimsel Yayınlar Koordinatörlüğü	2
Kütüphane ve Dokümantasyon Daire Başkanlığı	2
<b>TOPLAM</b>	<b>100</b>

#### 5.4.Spor Hizmetleri

Tablo 54. Spor Faliyet Hizmetleri (2025)

	FAALİYET SAYISI	SPORCU SAYISI	ANTRENÖR İDARECİ SAYISI
<b>Kurum İçi (Birimlerarası)</b>	35	412	35
<b>Kurum Dışı (Unilig vs)</b>	9	89	19
<b>TOPLAM</b>	<b>44</b>	<b>501</b>	<b>54</b>





**Resim 14:** Üniversitemiz Ünilig Voleybol Türkiye Şampiyonası Eleme Grup Müsabakalarını birinci olarak tamamladı.

Üniversitemiz Kadın Voleybol Takımı 24-28 Kasım 2025 tarihleri arasında Nevşehir Hacı Bektaş Veli Üniversitesi ev sahipliğinde düzenlenen Ünilig Voleybol Türkiye Şampiyonası Eleme Grup Müsabakalarını birinci olarak tamamladı. Takımımızı turnuvaya Spor Bilimleri Fakültemizden Öğr. Gör. Çoşkun Karadeniz ile Öğr. Gör. Nuri Hazaroğlu hazırladı. 67 üniversitenin katıldığı turnuvada Nevşehir Grubu'nda sırasıyla Hatay Mustafa Kemal Üniversitesi, Nevşehir Hacı Bektaş Veli Üniversitesi, Kayseri Nuh Naci Yazgan Üniversitesi ve Tokat Gaziosmanpaşa Üniversitesi ile mücadele eden ekibimiz maçlarının tamamını set vermeden kazanarak şampiyon oldu. Tüm takım oyuncularına ve hocalarımıza teşekkür ediyoruz.

#### 5.4.1. Sporcu Bilgileri

*Tablo 55. Sporcu Bilgileri (2025)*

	KATILINAN SPOR DALI SAYISI	MUSABAKALARA KATILAN KİŞİ SAYISI	KAZANILAN MADALYA SAYISI	MİLLİ SPORCU SAYISI
Öğrenci	9	89	10	10
Personel	-	-	-	-
<b>Toplam</b>	<b>9</b>	<b>89</b>	<b>10</b>	<b>10</b>



*Resim 15. Öğrencimiz Havvanur Kethüda Karadağ'da yapılan Dünya Boks Birliği Şampiyonası'nda altın madalya kazandı.*

Nisan ayında Karadağ'da yapılan Dünya Boks Birliği Şampiyonası'nda altın madalya kazanmasının ardından Eylül ayında Çekya'da düzenlenen Avrupa Boks Şampiyonasında da zirveye çıkan Antrenörlük Bölümü öğrencimiz Havvanur Kethüda, yeni hedefini 2028 Olimpiyatlarında şampiyonluk olarak belirledi.. Kendisine bu başarısından dolayı tebrik eder ve başarılarının devamını dileriz.



*Resim 16. Sporcularımız Türkiye Şampiyonu*

22-26 Mayıs 2025 tarihlerinde Bayburt Üniversitesi'nde düzenlenen Türkiye Üniversiteler Boks Şampiyonası 48 Üniversitenin 206 sporcunun katılımıyla gerçekleşti. Şampiyonaya 6 kadın 5 erkek toplamda 11 sporcuyla katılan üniversitemiz; 48 kiloda Aleyna DEMİRKİR, 50 kiloda Gamze SOĞUKSU, 70 kiloda Yağmur TAYYAR, 85 Kiloda Bedirhan KALKAN ile altın madalya, 65 Kiloda Cansu Çakır gümüş madalya ve +81 kiloda Melek BALCI ile bronz madalya kazanarak kadın sporcularımız toplamda 3 altın, 1 gümüş ve 1 bronz madalya ile toplamda 6 madalya kazandık. Kadınlarda takım halinde Türkiye şampiyonu olduk. Sporcularımızı ve antrenörlerini kutlar başarılarının devamını dileriz.



*Resim 17. Öğrencimiz 'Mehmet Han ÇINAR' Türkiye Şampiyonu Oldu*

17-23 Şubat tarihleri arasında Konya'da düzenlenen Büyükler Türkiye Boks Şampiyonası'nda, Üniversitemiz Öğretmenlik Bölümü 4. Sınıf öğrencimiz 'Mehmet Han ÇINAR' 57 kilogramda Türkiye Şampiyonu olmuştur. Ülkemizi ve bizi en güzel şekilde temsil ettiği için kendilerine şükranlarımızı iletmekteyiz. Başarınızın her daim devamını dileriz.



*Resim 18 . Tuğçe BEKTAŞ' Açık Wako Dünya Kupasında Büyükler 60 K1 kategorisinde Şampiyon olmuştur.*

14-18 Mayıs tarihlerinde Antalya'da düzenlenen Açık Wako Dünya Kupasında öğrencimiz 'Tuğçe BEKTAŞ' Büyükler 60 K1 kategorisinde Şampiyon olmuştur. Ülkemizi ve bizi en güzel şekilde temsil ettiği için kendilerine şükranlarımızı iletmekteyiz. Başarınızın her daim devamını dileriz.

### **Bireysel ve Grup Takım Sayıları**

*Tablo 56. Bireysel ve Grup Takım Sayıları ve Katılınan Turnuvalar (2024-2025)*

	2024	2025
Bireysel Takım Sayısı	4	13
Grup Takım Sayısı	1	1

<b>TURNUVA ADI</b>	<b>KATILIMCININ ADI SOYADI</b>	<b>BÖLÜMÜ</b>	<b>DERECESİ</b>
Üniversite Türkiye Boks Şampiyonası	Aleyna DEMİRKİR	Spor Bilimleri	1.
Üniversite Türkiye Boks Şampiyonası	Gamze SOĞUKSU	Spor Bilimleri	1.
Üniversite Türkiye Boks Şampiyonası	Yağmur TAYYAR	Spor Bilimleri	1.
Üniversite Türkiye Boks Şampiyonası	Bedirhan KALKAN	Spor Bilimleri	1.
Üniversite Türkiye Boks Şampiyonası	Cansu ÇAKIR	Spor Bilimleri	2.
Üniversite Türkiye Boks Şampiyonası	Melek BALCI	Spor Bilimleri	3.
Üniversite Türkiye Boks Şampiyonası	Nisanur KÖKDUMAN	Spor Bilimleri	3.
Üniversite Türkiye Boks Şampiyonası	Yağmur TAYYAR	Spor Bilimleri	3.
Üniversite Türkiye Boks Şampiyonası	Sudenaz BALLIOĞLU	Spor Bilimleri	3.
Üniversite Türkiye Şampiyonası/grup maçları	11 Kişilik Bayan Voleybol Takımı	Spor Bilimleri	1.
Gençler Judo Türkiye Şampiyonası	Yağmur YILMAZ	Spor Bilimleri	2.
Büyükler Türkiye Boks Şampiyonası	Mehmethan ÇINAR	Spor Bilimleri	1.
Büyükler Judo Avrupa Kupası	Yağmur YILMAZ	Spor Bilimleri	3.
Açık Wako Dünya Kupası	Tuğçe BEKTAŞ	Spor Bilimleri	1.

## 5.4.2. Editörlük ve Hakemlik Yapan Öğretim Üyesi Sayıları

Tablo 57. Yeni Editörlük ve Hakemlik Yapan Öğretim Üyesi Sayıları (2025)

BİRİMLER	Kitap Editörlüğü Yapan Öğretim Üyesi Sayısı	Kitap Editörlüğü Yapılan Kitap Sayısı	Editörlük/Hakemlik Yapan Öğretim Üyesi Sayısı	Editörlük/Hakemlik Yapılan Kitap Sayısı	Dergi Hakemliği Yapan Öğretim Üyesi Sayısı	Hakemliği Yapılan Dergi Sayısı
Fatih Eğitim Fakültesi	-	1	13	11	37	152
Bilgisayar ve Bilişim Bilimleri Fakültesi	-	-	4	5	28	60
Hukuk Fakültesi	5	4	5	5	15	
Siyasal Bilgiler Fakültesi	-	0	0	0	7	88
İnsan ve Toplum Bilimleri Fakültesi	-	-	2	2	17	56
İlahiyat Fakültesi	2	3	0	0	23	92
İletişim fakültesi	-	-	6	5	7	30
Spor Bilimleri Fakültesi	-	-	9	2	7	36
Beşikdüzü Meslek Yüksekokulu	-	-	6	4	9	13
Çarşıbaşı Meslek Yüksekokulu	-	-	4	2	3	9
Düzköy Meslek Yüksekokulu	-	-	-	-	-	
Şalpaazarı Meslek Yüksekokulu	-	-	1	0	1	3
Tonya Meslek Yüksekokulu	1	1	-	-	1	32
Vakıfkebir Meslek Yüksekokulu	0	0	0	0	3	3
Turizm ve Otelcilik Meslek Yük.	3	2	2	2	1	11
Uygulamalı Bilimler Yüksekokulu	2	1	5	1	5	35
Yabancı Diller Yüksekokulu	-	-	-	-	-	-
Devlet Konservatuvarı	1	0	2	0	7	25
Lisansüstü Eğitim Enstitüsü			0	0	0	0
Dijital Dönüşüm ve Yazılım Ofisi Koordinatörlüğü	0	0	0	0	0	0
<b>TOPLAM</b>	<b>14</b>	<b>12</b>	<b>59</b>	<b>39</b>	<b>171</b>	<b>645</b>

## 5.5.Diğer Hizmetler

### 5.5.1. Uzaktan Eğitim Hizmetleri

Tablo 58. Uzaktan Eğitim Faaliyet Bilgileri (2025)

Uzaktan Seminer (Webinar)	9
Uzaktan Lisansüstü Tez Savunma Sınav Etkinlikleri (Yüksek Lisans, Doktora)	Yüksek Lisans : 189 Doktora : 45  <b>Toplam: 234</b>
Uzaktan Doçentlik Sınavları	28
Uzaktan Toplantı Etkinlikleri	2
Kurs/Sertifika Programı	4
Sertifika Verilen Kursiyer Sayısı	62
Proje Danışmanlık Faaliyetleri	-
Uzaktan Oryantasyon Semineri	2
Bilgilendirme ve Tanıtım Toplantısı	Uluslararası :2 Ulusal :74 <b>Toplam: 76</b>
Açılış Töreni	-
Erasmus+ Hareketlilik Sayısı	3
Erasmus+ Hareketlilik Yapan Kişi Sayısı	43
Uzaktan Eğitim Sistem Hizmetleri	6208 Sanal Sınıf
Uzaktan Ders Sayıları (Tezsiz YL)	46
Uzaktan Yapılan Ders Saatleri (Tezsiz YL)	665
Uzaktan Eğitim Sistemi Kullanım Kılavuzu (video, doküman vb.)	67
Ortak Ders Hizmeti Verilen Öğrenci Sayısı	10.925
Canlı Yayın ve Çekim Faaliyetleri	12
Açık Online Ders Sayısı	21
Dijital İçerik Geliştirme Faaliyetleri (kitap, video, sunum vb.)	21
E-Bülten	-
E-posta	300



## 5.5.2. Sürekli Eğitim Uygulama ve Araştırma Merkezi Hizmetleri

Tablo 59. Sürekli Eğitim Uygulama ve Araştırma Merkezi Tarafından Yapılan Faaliyetler (2025)

FAALİYET TÜRÜ	FAALİYETİN AMACI	TARİHİ (BAŞLANGIÇ BİTİŞ TARİHLERİ)	YAPILDIĞI YER	HEDEF KİTLE (AKADEMİK PERSONEL, İDARİ PERSONEL, ÜNİVERSİTE ÖĞRENCİSİ, DİĞER ÖĞRENCİ, DİĞER)	KATILIMCI SAYISI (KİŞİ)	DERS SAATI (TEORİK + UYGULAMA)	GELİR (TL) (VARSA) (KDV HARİÇ)	FAALİYET İLİŞKİN MATERYALLER (FOTOĞRAF, AFİŞ, POSTER, VİDEO, VB)
Temel Arabuluculuk Eğitimi	Eğitim	16.01.2025 - 26.01.2025	Trabzon Üniversitesi Hukuk Fakültesi 2. kat toplantı salonunda	Yetişkin	20	84	0	₺181.818,18
Temel Arabuluculuk Eğitimi-II	Eğitim	30.01.2025 - 09.02.2025	Trabzon Üniversitesi Hukuk Fakültesi 2. kat toplantı salonunda	Yetişkin	28	84	0	₺254.545,45
Başlangıç Seviyesi İngilizce Eğitimi (2025 Bahar)	Eğitim	11.02.2025 - 12.06.2025	FCDZ16	İlkokul Öğrencileri	15	72	0	₺187.500,00
Orta Seviyesi İngilizce Eğitimi (2025 Bahar)	Eğitim	09.02.2025 - 15.06.2025	FCDZ02	İlkokul Öğrencileri	11	72	0	₺137.500,00
A2 Seviyesi İngilizce Eğitimi (2025 Bahar)	Eğitim	08.02.2025 - 14.06.2025	FCDZ02	İlkokul Öğrencileri	9	72	0	₺112.500,00
A2+ Seviyesi İngilizce Eğitimi (2025 Bahar)	Eğitim	08.02.2025 - 14.06.2025	FCDZ02	İlkokul Öğrencileri	15	72	0	₺187.500,00
Bilirkişilik Temel Eğitimi – I	Eğitim	02.06.2025 - 05.06.2025	Trabzon Üniversitesi Hukuk Fakültesi 2. kat toplantı salonunda	Yetişkin	21	14	10	₺95.454,55
Bilirkişilik Temel Eğitimi – II	Eğitim	02.06.2025 - 05.06.2025	Trabzon Üniversitesi Hukuk Fakültesi 2. kat toplantı salonunda	Yetişkin	24	14	10	₺109.090,91
Bilirkişilik Temel Eğitimi – III	Eğitim	11.06.2025 - 14.06.2025	Trabzon Üniversitesi Hukuk Fakültesi 2. kat toplantı salonunda	Yetişkin	24	14	10	₺109.090,91
Bilirkişilik Temel Eğitimi – IV	Eğitim	16.06.2025 - 19.06.2025	Trabzon Üniversitesi Hukuk Fakültesi 2. kat toplantı salonunda	Yetişkin	24	14	10	₺109.090,91
Bilirkişilik Temel Eğitimi – V	Eğitim	16.06.2025 - 19.06.2025	Trabzon Üniversitesi Hukuk Fakültesi 2. kat toplantı salonunda	Yetişkin	24	14	10	₺109.090,91
Bilirkişilik Yenileme Eğitimi – I	Eğitim	17.06.2025	Trabzon Üniversitesi Hukuk Fakültesi 2. kat toplantı salonunda	Yetişkin	24	6	0	₺43.636,36
Bilirkişilik Temel Eğitimi – VI	Eğitim	23.06.2025 - 26.06.2025	Trabzon Üniversitesi Hukuk Fakültesi 2. kat toplantı salonunda	Yetişkin	24	14	10	₺109.090,91
Bilirkişilik Temel Eğitimi – VII	Eğitim	24.06.2025 - 27.06.2025	Trabzon Üniversitesi Hukuk Fakültesi 2. kat toplantı salonunda	Yetişkin	24	14	10	₺109.090,91
Bilirkişilik Temel Eğitimi – VIII	Eğitim	01.07.2025 - 04.07.2025	Trabzon Üniversitesi Hukuk Fakültesi 2. kat toplantı salonunda	Yetişkin	24	14	10	₺109.090,91

Bilirkişilik Temel Eğitimi – IX	Eğitim	30.06.2025 - 03.07.2025	Trabzon Üniversitesi Hukuk Fakültesi 2. kat toplantı salonunda	Yetişkin	24	14	10	₺109.090,91
Pazarlama ve Marka İletişim Eğitimi	Eğitim	26.06.2025	ABİGEM Toplantı Salonu	Yetişkin	34	4	0	₺8.000,00
Sosyal Medya Görsel Tasarım Eğitimi	Eğitim	24.06.2025	Trabzon Arsin Organize Sanayi Bölgesi Toplantı Salonu	Yetişkin	37	4	0	₺6.400,00
Bilirkişilik Temel Eğitimi – X	Eğitim	07.07.2025 - 10.07.2025	Trabzon Üniversitesi Hukuk Fakültesi 2. kat toplantı salonunda	Yetişkin	24	14	10	₺109.090,91
Bilirkişilik Temel Eğitimi – XI	Eğitim	08.07.2025 - 11.07.2025	Trabzon Üniversitesi Hukuk Fakültesi 2. kat toplantı salonunda	Yetişkin	23	14	10	₺104.545,45
İş Mevzuatından Kaynaklı Nitelikli Hesaplamalar Eğitimi	Eğitim	12.07.2025 - 13.07.2025	Trabzon Üniversitesi Hukuk Fakültesi 2. kat toplantı salonunda	Yetişkin	13	8	8	₺94.545,45
İş Sağlığı ve Güvenliği Eğitimi	Hizmet İçi Eğitim	16.09.2025 - 17.09.2025	Trabzon Üniversitesi Fatih Eğitim Fakültesi Dekanlığı Toplantı Salonu	Yetişkin	28	8	0	₺0,00
Çocuklar İçin Başlangıç Seviyesi İngilizce Eğitimi (2025 Güz) 1. Grup	Eğitim	22.09.2025 - 26.01.2026	FCDZ16	İlkokul Öğrencileri	16	57	0	₺327.272,73
Çocuklar İçin Başlangıç Seviyesi İngilizce Eğitimi (2025 Güz) 2. Grup	Eğitim	18.09.2025 - 22.01.2026	FCDZ16	İlkokul Öğrencileri	16	57	0	₺327.272,73
Çocuklar İçin Başlangıç+ Seviyesi İngilizce Eğitimi	Eğitim	23.09.2025 - 27.01.2026	FCDZ16	İlkokul Öğrencileri	11	57	0	₺225.000,00
Çocuklar İçin A2 Seviyesi İngilizce Eğitimi	Eğitim	13.09.2025 - 03.01.2026	FCDZ16	İlkokul Öğrencileri	14	64	0	₺286.363,64
Çocuklar İçin A2+ Seviyesi İngilizce Eğitimi	Eğitim	20.09.2025 - 10.01.2026	FCDZ16	İlkokul Öğrencileri	9	64	0	₺184.409,09
Bilirkişilik Temel Eğitimi – XII	Eğitim	30.09.2025 - 03.10.2025	Trabzon Üniversitesi Hukuk Fakültesi 2. kat toplantı salonunda	Yetişkin	23	14	10	₺104.545,45
İnsan Kaynakları Yönetimi Eğitimi	Eğitim	22.10.2025	Trabzon Arsin Organize Sanayi Bölgesi Toplantı Salonu	Yetişkin	23	3	0	₺9.375,00
Bilirkişilik Temel Eğitimi – XIII	Eğitim	07.10.2025 - 10.10.2025	Trabzon Üniversitesi Hukuk Fakültesi 2. kat toplantı salonunda	Yetişkin	23	14	10	₺104.545,45
Bilirkişilik Temel Eğitimi – XIV	Eğitim	21.10.2025 - 24.10.2025	Trabzon Üniversitesi Hukuk Fakültesi 2. kat toplantı salonunda	Yetişkin	23	14	10	₺104.545,45
Sağlık Sektöründe Kişi Markası ve Kurumsal Marka Eğitimi	Eğitim	25.10.2025 - 15.11.2025	Özel Araklı Ağız ve Diş Sağlığı Poliklinik Toplantı Salonu	Yetişkin	15	6	0	₺30.000,00
Ticaret Hukukunda Uzman Arabuluculuk Eğitimi	Eğitim	06.11.2025 - 09.11.2025	Trabzon Üniversitesi Hukuk Fakültesi 2. kat toplantı salonunda	Yetişkin	13	32	0	₺118.181,82
Üretim Yönetimi Eğitimi Görevlendirme	Eğitim	26.11.2025	Trabzon Arsin Organize Sanayi Bölgesi Toplantı	Yetişkin	42	3	0	₺8.250,00

Trabzon Şalpaazarı Fidanbaşı Timara ve Sısdığı Eğitim Gençlik Doğa ve Turizm Derneği	Eğitim	14.12.2025 - 28.12.2025	Salonu Trabzon Şalpaazarı Fidanbaşı Timara ve Sısdığı Eğitim Gençlik Doğa ve Turizm Derneği Toplantı Salonu	Yetişkin	18	4	0	₺9.090,88
--	--------	-------------------------	--	----------	----	---	---	-----------

### 2026 Yılında Yapılması Planlanan Faaliyetler

Faaliyet Türü	Faaliyetin Amacı	Tarihi (Başlangıç Bitiş Tarihleri)	Yapıldığı Yer	Hedef Kitle (Akademik Personel, İdari Personel, Üniversite Öğrencisi, Diğer Öğrenci, Diğer)	Katılımcı Sayısı (Kişi)	Ders Saati (Teorik + Uygulama)	Tahmini Gelir (TL) (Varsa)	Faaliyet İlişkin Materyaller (Fotoğraf, Afiş, Poster, Video, Vb)
İlkokul Öğrencileri İçin İngilizce Eğitimi	Eğitim	Ocak 2026 Aralık 2026	Trabzon Üniversitesi Fatih Eğitim Fakültesi C Blok	Diğer Öğrenci	60	20+0	2.500.000	TRABZONSEM web sitesinde mevcuttur.
İş Sağlığı ve Güvenliği	Eğitim	Mart 2026 Mart 2026	TRÜ Lisansüstü Eğitim Enstitüsü Toplantı Salonu	TRÜ Personeli	20	12+0	-	TRABZONSEM web sitesinde mevcuttur.
Hizmet İçi Eğitim (Temel İlk Yardım)	Eğitim	Nisan 2026 Nisan 2026		TRÜ Personeli	50	6+0	-	TRABZONSEM web sitesinde mevcuttur.
Hizmet İçi Eğitim (İleri Düzey Bilgisayar Kullanımı)	Eğitim	Mayıs 2026 Mayıs 2026	TRÜ Fatih Eğitim Fakültesi F Blok Bilgisayar Laboratuvarı	TRÜ Personeli	20	12+0	-	TRABZONSEM web sitesinde mevcuttur.
Bilirkişilik Temel Eğitimi	Eğitim	Mart 2026 Aralık 2026	Trabzon Üniversitesi Hukuk Fakültesi 2. Kat Toplantı Salonunda	Yetişkin	240	14+0	1.500.000	TRABZONSEM web sitesinde mevcuttur.
Ticaret Hukukunda Uzman Arabuluculuk Eğitimi	Eğitim	Kasım 2026	Trabzon Üniversitesi Hukuk Fakültesi 2. Kat Toplantı Salonunda	Yetişkin	20	32	250.000	TRABZONSEM web sitesinde mevcuttur.

\*Ücreti belirtilmeyenler Trabzon Üniversitesinin Hizmet İçi Eğitimi kapsamında düzenlenecek olan faaliyetlerdir.

### 5.5.3. Erasmus Değişim Programı

Tablo 60. Erasmus Değişim Programı Kapsamında Giden/Gelen Öğrenci Sayıları (2024-2025)

SIRA	Erasmus+ Programına İlişkin Veriler	2024			2025		
		KA131	KA171	TOPLAM	KA131	KA171	TOPLAM
1	Erasmus+ programı kapsamında yapılan anlaşma sayısı	5	9	14	16	4	20
2	Erasmus+ programından yararlanan bölüm/program sayısı	140	145	285	184	182	366
3	Erasmus+ programından öğrenim için giden öğrenci sayısı	19	0	19	14	0	14
4	Erasmus+ programından staj için giden öğrenci sayısı	7	0	7	19	0	19
5	Erasmus+ programından ders verme hareketliliği kapsamında giden öğretim elemanı sayısı	6	0	6	6	6	12
6	Erasmus+ programından eğitim alma hareketliliği kapsamında giden öğretim elemanı sayısı	4	0	4	7	0	7
7	Erasmus+ programından eğitim alma hareketliliği kapsamında giden idari personel sayısı	0	0	0	0	0	0
8	Erasmus+ programı ile gelen öğrenci sayısı	0	0	0	0	1	1
9	Erasmus+ programı ile gelen personel sayısı	4	0	4	9	0	9

### 5.5.4. Araştırma Hizmetleri

Tablo 61. Paydaşlarla İmzalanan İşbirliği Sayıları (2024-2025)

	2024	2025
Paydaşlarla İmzalanan Protokol Sayıları	24	30
İş Birliği İçinde Olunan Sivil toplum Kuruluş Sayısı	11	8
İşbirliği içinde Olunan Kamu Kurumu Sayısı	18	20



**Resim 19. Üniversitemiz ile Trabzon'daki İki Ayrı Eğitim Araştırma Hastanesi Arasında 'Birlikte Kullanım Protokolü' İmzalandı**

Üniversitemiz ile Sağlık Bakanlığına bağlı Trabzon Kanuni Eğitim ve Araştırma Hastanesi ve Trabzon Ahi Evren Kalp ve Damar Cerrahisi Eğitim ve Araştırma Hastanesi arasında 'Birlikte Kullanım (afiliasyon) Protokolü' imzalandı.

Protokolü Üniversitemiz adına Rektörümüz Prof. Dr. Emin Aşıkutlu, Sağlık Bakanlığı adına Sağlık Bakanlığı Kamu Hastaneleri Genel Müdürü Dr. Hakan Usta imzaladı.

Sağlık Bakanlığı'nda gerçekleşen Birlikte Kullanım Protokolü, "Sağlık Bakanlığına Ait Kurum ve Kuruluşlar ile Devlet Üniversitelerinin İlgili Birimlerinin Birlikte Kullanımı ile İş birliği Usul ve Esasları Hakkında Yönetmelik" hükümleri kapsamında imzalanan protokol konusunda konuşan Sağlık Bakanlığı Kamu Hastaneleri Genel Müdürü Dr. Hakan Usta, bu protokolle bölgedeki öğrenci, asistan, akademisyen ve nihai olarak da bölge halkına çok daha yararlı hizmetler yapılmasının amaçlandığını vurguladı.

Sağlık Bakanı Kemal Memişoğlu önderliğinde afiliasyon çalışmalarına devam edeceklerini ifade eden Usta, “Şehir hastanelerimiz başta olmak üzere afiliasyon çalışmalarına Sayın Bakanımızın önderliğinde zaten sıcak bakıyoruz. Üniversiteler hem asistan yetiştirme hem de Tıp Fakültesi olarak öğrenci yetiştirme anlamında da hastane uygulama merkezlerine, mekanlarına ihtiyaç duyuyorlar. Biz bu güçleri tek çatı altında

birleřtiriyoruz. Yeni bir yatırıma gerek kalmadan, bir mekân içerisinde bu güçle birlikte halka çok daha etkin çok daha verimli, sayısal anlamda çok daha hekimle hizmet verir duruma gelyoruz” dedi.

Rektörümüz Prof. Dr. Emin Ařıkkutlu ise protokolün hayırlı olması temennisinde bulunarak, "Sağ olsunlar Cumhurbaşkanımız Sn. Recep Tayyip Erdoğan'ın tensipleriyle Sağlık Bilimleri Üniversitesi Tıp Fakültesi, Trabzon Üniversitesine bağlanmış oldu. Bu süreçten sonra işin bürokratik tarafını takip ettik. Sağlık Bilimleri Üniversitesi Tıp Fakültesi öğretim üyelerini, YÖK Başkanımız Sn. Prof. Dr. Erol Özvar'ın çok yakın ilgi ve destekleriyle Trabzon Üniversitesi'ne aktardık. Bu protokolle birlikte hem tıp fakültemizin daha hızlı bir şekilde gelişmesinin önu açılmış oldu, hem de Üniversitemizin prestiji bakımından önemli bir kazanım elde edilmiş oldu. Süreçte emeği ve katkısı bulunan herkese şahsım ve Üniversitemiz adına teşekkür ediyorum” diye konuştu.

Protokol ile eğitim ve araştırma faaliyetlerinin ortaklaşa yürütülerek geliştirilmesi, Üniversite ve Bakanlık personelinin eşgüdüm içerisinde çalışması amaçlanıyor. Ayrıca protokol, bölgedeki sağlık hizmetlerinin daha etkin, kaliteli, verimli ve ulaşılabilir bir şekilde sunulmasına da katkı sağlayacak.



*Resim 20. Düzköy Meslek Yüksekokulumuz için Tahsis ve Yapım Protokolü*

Üniversitemiz bünyesinde kurulan Düzköy Meslek Yüksekokulu'nun inşa işlemlerine resmi olarak başlandı. Düzköy Belediyesi ile Taşınmaz Tahsis Protokolü imzalanarak arazi Üniversitemize tahsis edildi.

Trabzon Üniversitesi'ne kazandırılan meslek yüksekokulu arazisinin 25 yıl süre ile bedelsiz olarak tahsisini ve yapımını öngören protokollerle meslek yüksekokulunun inşa sürecine geçildi. Trabzon Üniversitesi Düzköy Meslek Yüksekokulu'nun eğitim öğretime hazır hale getirilmesi için gerçekleştirilen protokolü Üniversitemiz adına Rektörümüz Prof. Dr. Emin Âşıkutlu, Düzköy Belediye Başkanı Selim Çelenk ve Set-Timtaş Adi Ortaklığı Trabzon Temsilcisi Zafer Balıkçı imzaladı.

İmzaların atılmasının ardından konuşan Rektörümüz Prof. Dr. Emin Âşıkutlu, "Protokolün hayırlı olmasını diliyoruz. Başta Ulaştırma ve Altyapı Bakanımız Sayın Abdulkadir Uraloğlu olmak üzere süreçte emeği ve katkısı bulunan Düzköy Belediye Başkanımız Sayın Selim Çelenk'e ve hayırsever iş insanımız ile tüm paydaşlara teşekkür ediyorum. Temennimiz, bir an önce yüksekokul binamızın yapılp 2026-2027 eğitim öğretim yılına yetişmesidir" diye konuştu.

Düzköy Belediye Başkanı Selim Çelenk de yaptığı konuşmada, "İlçemizde uzun zamandır beklenen, özlenen ve en son Bakanımız Sayın Abdulkadir Uraloğlu Bey'in destekleri, Sayın Rektörümüzün uğraşlarıyla İnşallah meslek yüksekokulumuzu açmak üzere inşaatımızı başlattık. İlçemizin dışa açılımına, gelişmesine ve sosyo-ekonomisine katkı sağlayacak olan bu protokolün hepimize hayırlı olmasını diliyoruz. Sayın Bakanımıza, Sayın Rektörümüz ve ekibine, hayırsever şirketimize teşekkür ediyoruz" dedi. Set-Timtaş Şirket Yetkilisi Zafer Balıkçı ise protokolün ülkemiz ve milletimiz için hayırlı olmasını dilerken "Böyle değerli bir projede yer almaktan onur ve gurur duyuyoruz" dedi.

#### 5.5.5. Bilimsel Araştırma Projelere Hizmetleri

Tablo 62. Bilimsel Araştırma Projeleri 2025

BİLİMSEL ARAŞTIRMA PROJE SAYISI							
Projeler	2025 YILI (RAPOR YILI)						
	ÖNCEKİ YILDAN DEVREDEN	YIL İÇİNDE EKLENEN		YIL İÇİNDE TAMAMLANAN PROJE	TOPLAM BÜTÇE (TL)	HARCANAN ÖDENEK TL	KALAN ÖDENEK
	PROJE	PROJE	TOPLAM				TL
TÜBİTAK	3	11	14	5	19.078.080	4.226.669	8.588.062
A.B Hibesi	-	-	-	-	-	-	-
Bilimsel Araştırma	3	5	8	10	329.843	220.267	109.576
<b>TOPLAM</b>	<b>6</b>	<b>16</b>	<b>22</b>	<b>15</b>	<b>19.407.923</b>	<b>4.446.936</b>	<b>8.697.638</b>



*Resim 21 . Uzmanımız Doç. Dr. Kemal Uzun, Özel Ameliyat Tekniğiyle Literatüre Girdi*

Üniversitemiz Tıp Fakültesi Ahi Evren Göğüs Kalp ve Damar Cerrahisi Eğitim ve Araştırma Hastanesi'nde görevli öğretim üyemiz Doç. Dr. Kemal Uzun, şah damarındaki daralma nedeniyle felç riski taşıyan hastalara yönelik geliştirip uyguladığı "İnterpozisyon Endarterektomi" tekniği ile tıp dünyasında ses getiren bir başarıya imza attı. Hastalığın bulunduğu damar kısmının tamamen çıkarılması ve bölgeye sunî kanal ya da hastanın kendi damarının yerleştirilmesiyle yeniden bağlantı yapılması suretiyle felç riskinin asgari düzeye indirilmesini sağlayan teknik, kalp-damar cerrahisi uzmanımız tarafından birçok vakada denenerek başarıyla uygulandı. Şah damarı daralmasına bağlı gelişen felç riski türlerinin tüm dünyada sıklıkla karşılaşılan vakalar olduğuna işaret eden Doç. Dr. Kemal Uzun, “Geliştirdiğimiz yöntemle damar tabakaları arasındaki ayrılma ihtimali ortadan kalkıyor. Ameliyata bağlı felç riski büyük oranda azalıyor” dedi. Yerel ve ulusal basının büyük ilgi gösterdiği gelişme tıp dünyasında geniş yankı uyandırırken, Uzun'un son iki yılda 20 ayrı hastaya uyguladığı yöntem uluslararası yayın yapan Annals of Vascular Surgery Dergisi'nde de yayımlandı.

Dünya hekimlerinin cerrahî tedavide genel olarak plâk temizliğini klâsik iki teknikle gerçekleştirdiğini söyleyen Uzun, şu bilgileri paylaştı: "Vakalar karşısında her ne kadar hastaların felç riskiyle karşı karşıya kalmamaları için bu ameliyatlar yapılıyor olsa da, bazen hastalar operasyona bağlı olarak da felç geçirebiliyor. Bunun en büyük sebebi, damarların tek katlı bir organ şeklinde değerlendirilmesi. Oysaki damarlar kat kat tabakalardan oluşur. Dolayısıyla damarları daraltan plâk temizlenirken, bu katlar birbirinden ayrılabilir. Bazen başarılı şekilde plâklar temizlenebilirken, bazen de o damarın beyne doğru devam eden kısmında katlar birbirinden ayrılabilir ve bu da ameliyata bağlı felç komplikasyonunun en büyük sebebini



oluşturuyor. Tüm bu riskleri azaltabilmek için "İnterpozisyon Endarterektomi" adını verdiğim tekniği geliştirdim ve başarılı sonuçları bilim dünyasıyla paylaştım. Hastalarımız sağlıklarına kavuştu. Aynı zamanda teknik, dünyanın en saygın dergilerinde kabul edilerek yayımlandı."

Söz konusu yöntemle ameliyat edilen hastalar, uygulamadan son derece memnun olduklarını ve kendilerini çok iyi hissettiklerini belirterek Doç. Dr. Kemal Uzun'a teşekkür etti. Biz de Trabzon Üniversitesi ailesi olarak değerli hocamızı bu önemli başarısından dolayı tebrik ediyor, başarılarının devamını diliyoruz.



**AKADEMİSYENİMİZE TEBRİK**

**1002 - A Hızlı Destek Modülü**

**PROJE ADI:** Yapay Zeka Destekli Görüntü İyileştirme Ve Gelişmiş Zaman Serisi Analizi İle Otomatikleştirilmiş Prostat Kanseri Teşhisi



**Dr. Öğr. Üyesi Samet AYMAZ**  
Proje Yürütücüsü

**PROJE EKİBİ**

- Prof. Dr. Cemal KÖSE (Trabzon Üniversitesi)
- Prof. Dr. Hasan Rıza AYDIN (TRÜ Kanuni Eğitim ve Araştırma Hastanesi)
- Doç. Dr. Ali KÜPELİ (TRÜ Kanuni Eğitim ve Araştırma Hastanesi)
- Dr. Öğr. Üyesi Şeyma AYMAZ (Karadeniz Teknik Üniversitesi)
- Uzm. Dr. Nur KARA OĞUZ (TRÜ Kanuni Eğitim ve Araştırma Hastanesi)

trabzon.edu.tr | trabzonuniv | trabzonuniv | www.trabzon.edu.tr

Üniversitemiz Bilgisayar ve Bilişim Fakültesi Bilgisayar Mühendisliği Bölümü akademisyenlerinden Dr. Öğr. Üyesi Samet AYMAZ'ın "Yapay Zeka Destekli Görüntü İyileştirme Ve Gelişmiş Zaman Serisi Analizi ile Otomatikleştirilmiş Prostat Kanseri Teşhisi" başlıklı projesi "TÜBİTAK 1002 - A Hızlı Destek Modülü" kapsamında desteklenmiştir.

Projesi desteklenen akademisyenimizi tebrik eder , başarılarının devamını dileriz.



**AKADEMİSYENİMİZE TEBRİK**

**ERASMUS+ 2025-1-TR01-KA220-SCH**

**PROJE ADI:** Okul Dışı Öğrenme Ortamları Aracılığıyla İngilizce Dil Eğitiminin Geliştirilmesi



**Dr. Öğr. Üyesi Bilal KARACA**  
Proje Yürütücüsü

**PROJE EKİBİ**

- LUETEC (İtalya)
- UNIKAT (Kuzey Makedonya)
- Agrupamento de Escolas de Martim de Freitas (Portekiz)
- Trabzon Fatih Sultan Mehmet Anadolu Lisesi (Türkiye)
- Trabzon İl Millî Eğitim Müdürlüğü (Türkiye)

trabzon.edu.tr | trabzonuniv | trabzonuniv | www.trabzon.edu.tr

Üniversitemiz Fatih Eğitim Fakültesi Yabancı Diller Eğitimi Bölümü akademisyenlerinden Dr. Öğr. Üyesi Bilal KARACA "Okul Dışı Öğrenme Ortamları Aracılığıyla İngilizce Dil Eğitiminin Geliştirilmesi" başlıklı projesi "ERASMUS+ 2025-1-TR01-KA220-SCH Programı" kapsamında desteklenmeye hak kazanmıştır.

Projesi desteklenen akademisyenimizi tebrik eder , başarılarının devamını dileriz.

## Tablo Akademisyenlerimizin Projeleri Desteklenmeye Değer Bulundu



**ÜNİVERSİTEMİZDE  
TÜBİTAK 1001 BAŞARISI**

**Üniversitemizde TÜBİTAK 1001  
Bilimsel ve Teknolojik Araştırma Projelerini Destekleme Programı  
kapsamında dört projemiz desteklenmeye hak kazandı**

Doç. Dr. Seda GAYRETLİ AYDIN  
Hukuk Fakültesi

Dr. Öğr. Üyesi Adil YILDIZ  
Bilgisayar ve Bilişim Bilimleri Fakültesi

Dr. Öğr. Üyesi Ayşegül SARIOĞLU KEMER  
Uygulamalı Bilimler Yüksekokulu

Dr. Öğr. Üyesi Sait ALP  
Bilgisayar ve Bilişim Bilimleri Fakültesi

**Akademisyenlerimizi Tebrik Eder  
Başarılarının Devamını Dileriz.**

trabzon.edu.tr | trabzonuniv | trabzonuniv | www.trabzon.edu.tr

TÜBİTAK tarafından yürütülen 1001-Bilimsel ve Teknolojik Araştırma Projelerini Destekleme Programı kapsamında Üniversitemiz akademisyenleri tarafından önerilen 4 proje TÜBİTAK tarafından desteklenmeye hak kazandı.

Hukuk Fakültemizden Doç. Dr. Seda Gayretli Aydın, Bilgisayar ve Bilişim Bilimleri Fakültemizden Dr. Öğr. Üyesi Adil Yıldız ve aynı fakülteden Dr. Öğr. Üyesi Sait Alp ile Uygulamalı Bilimler Yüksekokulumuzdan Dr. Öğr. Üyesi Ayşegül Sarioğlu Kemer; TÜBİTAK 1001 Projesi

kapsamındaki Bilimsel ve Teknolojik Araştırma Projelerini Destekleme Programı çerçevesinde 2025 yılının ilk yarısında bilimsel projelerine destek sağlanmasına karar verilen akademisyenlerimiz oldular. Üniversitemize bu gururu yaşatan kıymetli akademisyenlerimizi kutluyor, başarılarının devamını diliyoruz.



## TEBRİKLER

### TÜBİTAK ARDEB 1002-A HIZLI DESTEK PROGRAM

"Sınıf Dışı Dijital Destekli Konuşma Ödevlerinin Ortaokul Öğrencilerin Yabancı Dilde Konuşma İstekleri Üzerine Bir Araştırma: Öğrenci ve Öğretmen Bakış Açılarının İncelenmesi"

**PROJE EKİBİ**

- Dr. Öğr. Üyesi Gökhan ÇEPNİ (Trabzon Üniversitesi)
- Öğr. Gör. Dr. Hacer DENİZ (Trabzon Üniversitesi)
- Öğr. Gör. Dr. Elif Aydın YAZICI (Trabzon Üniversitesi)
- Öğr. Gör. Dr. Esin SAYLAN (Trabzon Üniversitesi)
- Öğr. Gör. Neslihan KELEŞ (Trabzon Üniversitesi)



**Dr. Öğr. Üyesi Sevcan BAYRAKTAR ÇEPNİ**  
Proje Yürütücüsü

 [trabzon.edu.tr](#) [trabzonuniv](#) [trabzonuniv](#) [www.trabzon.edu.tr](#)

Üniversitemiz İnsan ve Toplum Bilimleri Fakültesi Mütercim ve Tercümanlık Bölümü öğretim üyesi Dr. Öğr. Üyesi Sevcan BAYRAKTAR ÇEPNİ'nin "Sınıf Dışı Dijital Destekli Konuşma Ödevlerinin Ortaokul Öğrencilerin Yabancı Dilde Konuşma İstekleri Üzerine Bir Araştırma: Öğrenci ve Öğretmen Bakış Açılarının İncelenmesi" başlıklı projesi "TÜBİTAK 1002 - Bilimsel ve Teknolojik Araştırma Projelerini Destekleme Programı (ARDEB)" kapsamında desteklenmiştir.

Projesi desteklenen akademisyenimizi tebrik eder, başarılarının devamını dileriz.

## TEBRİKLER

### TÜBİTAK-ARDEB 1001 Programı

#### "1001-Bilimsel ve Teknolojik Araştırma Projelerini Destekleme Programı

**ÜNİVERSİTEMİZDE 3 PROJE TÜBİTAK 1001 PROGRAMI KAPSAMINDA DESTEKLENMEYE HAK KAZANDI.**



**Doç. Dr. Hava İPEK AKBULUT**  
Proje Yürütücüsü  
Fatih Eğitim Fakültesi



**Dr. Öğr. Üyesi Cansu TOSUN**  
Proje Yürütücüsü  
İnsan ve Toplum Bilimleri Fakültesi



**Dr. Öğr. Üyesi Özkan YALÇIN**  
Proje Yürütücüsü  
Siyasal Bilimler Fakültesi

**Akademisyenlerimizi kutlar, başarılarının devamını dileriz.**

 [trabzon.edu.tr](#) [trabzonuniv](#) [trabzonuniv](#) [www.trabzon.edu.tr](#)

TÜBİTAK "1001-Bilimsel ve Teknolojik Araştırma Projelerini Destekleme Programı" kapsamında 2024 yılı 2. döneminde Araştırma Destek Programları Başkanlığı'na (ARDEB) önerilen projelerin sonuçları belli oldu. 2024 yılı 2. döneminde TÜBİTAK 1001 Programı kapsamında başvurusu gerçekleştirilen ve desteklenmeye hak kazanan akademisyenlerimizi tebrik eder, başarılarının devamını dileriz.

## Üniversitemize Teknofest’de;

Teknoloji, havacılık ve uzay meraklılarının buluşma noktası TEKNOFEST İstanbul, 17–21 Eylül 2025 tarihlerinde Atatürk Havalimanında gerçekleştirildi. Türkiye’nin ilk ve tek havacılık, uzay ve teknoloji festivali olan TEKNOFEST’25, gençlerin bilim ve teknolojiyle buluştuğu büyük heyecana sahne oldu. Cumhurbaşkanımız Recep Tayyip Erdoğan, bakanlar, valiler, milletvekilleri, komutanlar, temsilci ve yöneticilerin yanı sıra her yaştan yüzbinlerce öğrencinin katıldığı dev organizasyonda YÖK Başkanı Prof. Dr. Erol Özvar ve beraberindekiler kurumsal standımızı ziyaret ederek Rektörümüz Prof. Dr. Emin Âşıkutlu'dan Üniversitemiz hakkında bilgi aldı.

Bu yıl 13. kez düzenlenen festival 5 gün boyunca yarışmalar, hava gösterileri, sergiler ve interaktif atölye çalışmalarlarıyla teknoloji tutkunlarını bir araya getirdi. Festivalde aktif rol alan TRÜ standı Blok N-6’da ziyaretçilerini ağırladı. Rektörümüz Prof. Dr. Emin Âşıkutlu liderliğindeki TEKNOFEST’25 ekibimiz tarafından çok sayıda ziyaretçiye akademik birimlerimiz, araştırma projelerimiz ve teknoloji odaklı çalışmalarımız hakkında güncel bilgiler verildi. Öğrencilerimizin teknolojik proje yarışmalarına ve inovasyon kültürüne ilişkin sunumları da standımızda öne çıktı.



*Resim 22. Üniversitemiz “TEKNOFEST’25 İstanbul”a Katıldı*

## 5.5.6. Personeler Sunulan Hizmetler

### 5.5.6.1. Yaşam Boyu Eğitim

Tablo 63. Erasmus Değişim Programları Kapsamında Giden/Gelen Akademik ve İdari Personel (2025)

DEĞİŞİM TÜRÜ	DEĞİŞİM PROGRAMINDAN YARARLANAN		KİŞİ SAYISI
Giden	Öğretim Elemanı	Ders Verme	12
	Personel	Eğitim Alma	7
<b>TOPLAM</b>			19
Gelen	Öğretim Elemanı	Ders Verme	1
	Personel	Eğitim Alma	8
<b>TOPLAM</b>			9

### 5.5.6.2. Erasmus+ Değişim Hareketliliği Performans Verileri

HAREKETLİLİK TÜRÜ	BİRİM / BÖLÜM	GİDİLEN/GELİLEN ÜLKELER	HAREKETLİLİK SAYISI
Öğrenci Öğrenim Hareketliliği	Eğitim / İngilizce Öğretmenliği	Polonya	2
	Eğitim / İngilizce Öğretmenliği	Çekya	2
	Eğitim / İngilizce Öğretmenliği	İspanya	2
	Eğitim / İngilizce Öğretmenliği	Letonya	2
	Eğitim / Sınıf Öğretmenliği	Polonya	1
	İletişim / Halkla İlişkiler	Portekiz	1
	Uluslararası Ticaret ve Lojistik	Polonya	1
	Lisansüstü / Beden Eğitimi ve Spor	Portekiz	1
	Lisansüstü / Müzikoloji	Slovenya	1
	Lisansüstü / Temel İslam Bilimleri	Letonya	1
Öğrenci Staj Hareketliliği	Eğitim / İngilizce Öğretmenliği	Litvanya	3
	Eğitim / İngilizce Öğretmenliği	Hollanda	1
	Eğitim / İngilizce Öğretmenliği	Polonya	4
	Eğitim / İngilizce Öğretmenliği	Almanya	2
	Eğitim / İngilizce Öğretmenliği	Portekiz	2
	Eğitim / Matematik Öğretmenliği	Portekiz	1
	Eğitim / Rehberlik ve Psikolojik	Norveç	1
	Mütercim ve Tercümanlık	Almanya	1
	Lisansüstü / Matematik Eğitimi	Hollanda	1
	Lisansüstü / Matematik Eğitimi	Portekiz	1
	Lisansüstü / Matematik Eğitimi	İspanya	1
Personel Ders Verme Hareketliliği	Eğitim / Sınıf Eğitimi	Çekya	1
	Eğitim / Matematik Eğitimi	Portekiz	1
	İlahiyat / İlahiyat	Letonya	1
	İletişim / Halka İlişkiler	Litvanya	1
	Siyasal / Siyaset Bilimi	Polonya	1
	Siyasal / Uluslararası Ticaret	Polonya	1
	Eğitim / Fizik Eğitimi	Kosova	1
	Eğitim / Biyoloji Eğitimi	Kosova	1
	Eğitim / Bilgisayar ve Öğretim	Gürcistan	1
	Eğitim / Kimya Eğitimi	Gürcistan	1
	Eğitim / Yabancı Diller Eğitimi	Gürcistan	1
	Mütercim ve Tercümanlık	Gürcistan	1
Personel Eğitim Alma Hareketliliği	Beşikdüzü / Pazarlama ve Reklam	Almanya	1
	Eğitim / Matematik Eğitimi	Portekiz	1
	Eğitim / Yabancı Diller Eğitimi	Norveç	1
	Hukuk / Ceza ve Ceza Muhakemesi	Almanya	1
	Siyasal / Siyaset Bilimi	Estonya	1
	Lisansüstü Eğitim Enstitüsü	Danimarka	1
	Lisansüstü Eğitim Enstitüsü	Polonya	1

Tablo 64. Erasmus+ Değişim Hareketliliği Performans Verileri (2025)



# MESLEKİ EĞİTİMDE AKREDİTASYON BAŞARISI

3 Ön Lisans Programımız **MEDEK** tarafından  
4 yıl süreyle **Tam Akredite** edildi.



BEŞİKDÜZÜ MESLEK YÜKSEKOKULU

**Muhasebe ve Vergi Uygulamaları Programı**



ÇARŞIBAŞI MESLEK YÜKSEKOKULU

**Bilgisayar Teknolojisi Programı**



TONYA MESLEK YÜKSEKOKULU

**Yaşlı Bakımı Programı**



trabzonedutr



trabzonuniv



trabzonuniv

[www.trabzon.edu.tr](http://www.trabzon.edu.tr)

Resim 23 – Üniversitemizin İlk Program Akreditasyonu Başarısı

Üniversitemizde yürütülen kalite güvencesi ve akreditasyon çalışmaları kapsamında üç ön lisans programı, dört yıl süreyle tam akreditasyon almaya hak kazandı.

Kalite Güvencesi ve Akreditasyon programları sürecinde Beşikdüzü Meslek Yüksekokulumuz bünyesindeki Muhasebe ve Vergi Uygulamaları Programı, Çarşıbaşı Meslek Yüksekokulumuz bünyesindeki Bilgisayar Teknolojisi Programı ile Tonya Meslek Yüksekokulumuz bünyesinde yürütülen Yaşlı Bakımı Programı Mesleki Eğitim Değerlendirme ve Akreditasyon Derneği (MEDEK) tarafından akredite edildi.

Söz konusu ön lisans programları, MEDEK tarafından; eğitim programlarının yapısı, teknik altyapı olanakları, akademik kadro yeterliliği ve uygulamaya dayalı eğitim süreçleri gibi çok boyutlu ölçütler çerçevesinde değerlendirildi.

Yapılan değerlendirmeler sonucunda başvuru yapılan Beşikdüzü, Çarşıbaşı ve Tonya Meslek Yüksekokullarımız bünyesindeki üç programın üçü de dört yıl süreyle tam akreditasyon almaya hak kazanmış oldu.

Konuya ilişkin değerlendirmede bulunan Rektörümüz Prof. Dr. Emin Âşıkutlu, “Üniversitemize bağlı meslek yüksekokulları bünyesinde yürütülen programların akreditasyon sürecini başarıyla tamamlaması, eğitim-öğretim kalitemizin güvence altına alındığının önemli bir göstergesidir” dedi.

Beşikdüzü, Çarşıbaşı ve Tonya meslek yüksekokullarımıza bağlı üç programın akreditasyon belgesi almaya hak kazanmasının Üniversitemizin kalite odaklı yaklaşımını somut biçimde ortaya koyduğunu vurgulayan Rektörümüz, “Başta ilgili meslek yüksekokullarımızın akademik ve idari personeli olmak üzere süreçte emeği ve katkısı bulunan tüm mesai arkadaşlarıma ve paydaşlarımıza teşekkür ediyor, akreditasyonun ilgili birimlerimiz ve üniversitemiz için hayırlı olmasını diliyorum” diye konuştu.





*Resim 24 EAIE 2025 Avrupa Uluslararası Eğitim Birliği Konferansı ve Fuarı'na Katıldık*

Üniversitemiz Dış İlişkiler Kurum Koordinatörlüğü, üniversitemizin uluslararasılaşma stratejisi kapsamında mevcut iş birliklerini güçlendirmek ve yeni iş birliği anlaşmaları yapmak üzere 9–12 Eylül 2025 tarihleri arasında İsveç'in Göteborg şehrinde düzenlenen EAIE (European Association for International Education) Konferansı ve Fuarı'na katıldı.

Fuar kapsamında Ulusal Ajans tarafından düzenlenen ve 88 üniversite ile 4 kamu kurumuna tahsis edilen "Study in Türkiye" pavilyonu içerisinde yer alan Trabzon Üniversitesi standında, üniversitemizi Rektör Prof. Dr. Emin Âşıkutlu ile Dış İlişkiler Kurum Koordinatörü Prof. Dr. Faik Özgür Karataş temsil etti. Konferansın ilk gününde standımızı ziyaret eden Ulusal Ajans Başkanı İlker Astarıcı heyetimize Türk Bayrağı rozeti takdim etti.

Akademik kalitenin geliştirilmesi ve güçlendirilmesi konusunda birçok sunumun gerçekleştirildiği fuarda, ekibimiz değişik ülkelerden 40'tan fazla üniversite ile akademik işbirliğine yönelik geniş kapsamlı görüşmeler gerçekleştirdi. İmzalanan "Erasmus+" anlaşmaları ve mutabakat zaptı (MoU) sayısını artırarak

önümüzdeki dönemde dünyanın farklı kıtalarından birçok üniversite ile yeni akademik iş birliği kurmayı hedefleyen üniversitemiz, böylece şehrimizin giderek küresel çapta bir akademik destinasyon, bilim ve kültür merkezine dönüşmesi yolunda da önemli adımlar atmış oldu.

Bu yıl 35.'si düzenlenen fuara katılan kamu kurumları arasında yer alan Filistin Üniversitelerinin Dostları (Friends of Palestinian Universities) Derneği'nin standı ziyaret edilerek üniversitemizin Filistin üniversitelerine güçlü desteği iletildi ve üniversiteler arasındaki muhtemel iş birlikleri konusunda karşılıklı fikir alışverişinde bulunuldu.

4 gün boyunca yoğun ilgi gören EAIE 2025 Avrupa Uluslararası Eğitim Birliği Konferansı ve Fuarı ile bu kapsamda Üniversitemiz heyetinin gerçekleştirdiği stand çalışmaları, ulusal basında da geniş şekilde yer aldı.



**Resim 25 - YÖK Başkanı Prof. Dr. Erol Özvar'dan Üniversitemize Ziyaret**

Yükseköğretim Kurulu (YÖK) Başkanı Sayın Prof. Dr. Erol Özvar, Rektörlüğümüzü ziyaret ederek Üniversitemiz Senato üyeleriyle bir araya geldi.

Özvar, Rektörlük binası girişinde Rektörümüz Prof. Dr. Emin Âşıkutlu, rektör yardımcıları ve genel sekreterlik ekibi tarafından karşılandı. YÖK Yürütme Kurulu Üyesi Prof. Dr. Hüseyin Karaman'ın da eşlik ettiği ziyarette Rektörlük Makamı'nda Rektörümüz tarafından bir süre ağırlanan Prof. Dr. Özvar, daha sonra Senato üyeleriyle bir araya geldi. Rektörümüz Aşıkutlu'nun Üniversitemizin gelişim sürecine ilişkin yaptığı sunumun ardından

Senato üyelerine hitap eden Özvar, Türk Yükseköğretiminin yeni vizyonu çerçevesinde gelecek perspektifine ilişkin ufuk açıcı ve yol gösterici değerlendirmelerde bulundu. Üniversitemizin gelişiminden duyduğu memnuniyeti ifade eden ve bu konuda güçlü desteğini yineleyen Özvar, Senato üyelerine de söz vererek sorularını cevapladı.

Rektörümüz Âşıkkutlu, YÖK Başkanımızın ziyaretinden duyduğu onur ve mutluluğu dile getirerek Üniversitemizin kuruluş ve gelişim süreçlerinde gösterdiği yakın ilgi, güçlü destek ve katkıları sebebiyle kendisine teşekkür etti.

## 5.6.İdari Hizmetler

5018 sayılı Kamu Mâli Yönetimi ve Kontrol Kanun'un 63'üncü maddesi gereğince Rektöre bağlı olarak Üniversitemizin tüm birimleri ile mâli ve mâli olmayan tüm işlem ve süreçleri kapsayan denetimlerini plan ve program dahilinde idarelerin yönetim ve kontrol yapıları ile mâli işlemlerinin risk yönetimi, yönetim ve kontrol süreçlerinin etkinliğini değerlendirmek ve geliştirmek yönünde sistematik ve sürekli ve disiplinli bir yaklaşımla Hazine ve Maliye Bakanlığı İç Denetim Koordinasyon Kurulu tarafından belirlenen ve uluslararası kabul görmüş kontrol ve denetim standartlarına uygun olarak gerçekleştirme çalışmaları **İç Denetim Birim Başkanlığı** tarafından yürütülmektedir.

Üniversitemiz İdari birimleri arasında koordinasyonu sağlayarak birimlerin verimli, düzenli ve uyumlu şekilde çalışması, senato ve yönetim kurulu hazırlıklarının yapılması ve bu kurullarda alınan kararların korunması ve saklanması, Rektörlük bünyesinde çalışmalarını sürdüren; İş Etik Kurulu, Sosyal Beşeri Etik Kurulu, Mevzuat Komisyonun çalışmalarının gerçekleştirilmesi, Üniversitemiz ile diğer kamu ve özel kurumlar arasında yapılan protokollerin organizasyonu, 4982 sayılı Bilgi Edinme Kanunu kapsamında yapılan başvurular ile tüm işlemlerin yürütülmesi, Rektörlük Makamının protokol, ziyaret ve tören işlerini düzenlenmesi ve Üst Yönetim tarafından verilen diğer iş ve işlemler **Genel Sekreterlik** tarafından yürütülmektedir.

Fatih kampüs ve çevre kampüsleri, ağ yönetimi / denetimi, teknik bakım ve destek, e-posta, kablosuz ağ erişim gibi teknik hizmetler **Bilgi İşlem Daire Başkanlığı** tarafından yürütülmektedir.

Üniversitemizin; kamu ve özel sektör kurum ve kuruluşları ile gerçek ve tüzel kişilerle olan ihtilaflarının yargı mercilerinde hak ve menfaatlerinin korunarak takip ve sonuçlandırılması, ayrıca Üniversitemiz tüm birimlerinin hukuki ihtilaf ya da tereddüt konusu olmuş uygulamaları ile ilgili danışmanlık hizmetinin verilmesi, idari düzenlemeler ile protokol ve sözleşme tasarılarının hazırlanması ve/veya ilgili birimlerince hazırlanmış olan tasarılar hakkında görüş verilmesi gibi hizmetler **Hukuk Müşavirliği** tarafından yapılmaktadır.

Üniversitemizin Eğitim- Öğretim alanlarında en iyi hizmeti verebilmek için gerekli olan araç, gereç ve malzemenin temini ile ilgili ihale işlemleri ve hizmetlerin yürütülmesi, bina ve çevre temizlik, aydınlatma, ısınma, bakım-onarım vb. hizmetlerin yapılması, güvenlik ve çevre kontrolü, Üniversite

taşınmazlarının kiraya verilmesi, santral ve ulaşım hizmetlerinin yürütülmesi ve bazı birimlerimizin tahakkuk işlemleri **İdari ve Mâli İşler Daire Başkanlığı** tarafından yapılmaktadır.

Üniversitemize basılı yayınların (kitap ve süreli yayınlar) yanında cd ve elektronik ortamdaki tüm kaynakların sağlanması ve hizmete sunulması, Kütüphaneler arası iş birliği yapılarak bilgi akışının sağlanması gibi hizmetler **Kütüphane ve Dokümantasyon Daire Başkanlığı** tarafından yürütülmektedir.

2547 sayılı Yükseköğretim Kanunu ve buna bağlı olarak düzenlenen Trabzon Üniversitesi Eğitim-Öğretim ve Sınav Yönetmeliği'ne göre Üniversitemiz öğrencilerinin kesin kayıtlarından mezuniyetlerine kadar olan işlemleri Kanun ve Yönetmelikler çerçevesinde doğru, güvenilir ve eksiksiz olarak yapmak, teknolojik gelişmeleri izleyerek hizmet kalitesi yönünden tüm öğrencilerimize hızlı ve eşit hizmet vermek, yönetmelik, yönerge ve uygulama esasları açısından rehberlik etmek, Üniversitemize bağlı akademik birimlerde eğitim-öğretim anlamında her türlü iş birliği görevini yürütmek, Eğitim birimlerimizdeki eğitim-öğretim sürecinin düzenli yürütülmesini sağlamak, öğrencilerimize, mezunlarımıza, öğretim elemanlarımıza ve diğer tüm özel ve tüzel kuruluşlara bilgi ve belge hizmetini hızlı ve eksiksiz olarak vermek iş ve işlemleri **Öğrenci İşleri Daire Başkanlığı** tarafından yerine getirilmektedir.

Üniversitemizin insan gücü planlaması ve personel politikasıyla ilgili çalışmalar, personel sisteminin geliştirilmesiyle ilgili önerilerde bulunulmak, Üniversite personelinin atama, özlük ve emeklilik işleriyle ilgili işlemleri yapmak, İdari personelin hizmet öncesi ve hizmet içi eğitim programlarını düzenleyerek uygulama iş ve işlemleri **Personel Daire Başkanlığı** tarafından yerine getirilmektedir. Ayrıca ilgili Başkanlık tarafından, Yabancı Uyruklu Öğretim Elemanı Değerlendirme Komisyonuna ilişkin sekretarya hizmetleri yürütülmektedir.

Üniversitemiz öğrencilerinin, beden ve ruh sağlıklarının korunmasına yönelik psikolojik danışma ve rehberlik hizmetleri, spor, kültür, barınma, beslenme, çalışma, dinlenme ve ilgi alanlarına göre boş zamanlarını değerlendirme, yeni ilgi alanları kazanmalarına imkan sağlayarak, gerek sağlık ve gerekse sosyal durumlarının iyileşmesine, yeteneklerinin ve kişiliklerinin sağlıklı bir şekilde gelişmesine imkan verecek hizmetlerin sunulması ve onların ruhsal ve bedensel sağlıklarına özen gösteren bireyler olarak yetişmelerine, birlikte düzenli ve disiplinli çalışma, dinlenme ve eğlenme alışkanlıkları kazanmalarına yönelik faaliyetler ile personelin beslenme hizmetleri **Sağlık, Kültür ve Spor Daire Başkanlığı** tarafından yürütülmektedir.

Üniversitemizin; Stratejik Planlama çalışmalarına yönelik hazırlık programının oluşturulması, bu süreçte ihtiyaç duyulacak eğitim ve danışmanlık hizmetlerinin verilmesinin sağlanması ve stratejik plan çalışmalarının koordine edilmesi, performans programı ile yılı ve izleyen iki yılın performans esaslı bütçesinin hazırlanması, bütçe işlemlerinin yürütülmesi ( ayrıntılı finans programı hazırlanması, ödeneklerin dağıtılması, ödenek gönderme belgelerinin düzenlenmesi, ödenek ekleme, aktarma, tenkis ve revize vb.), yatırım projeleri izleme raporları, kamu yatırımları uygulama raporları, bütçe uygulama sonuçları ve beklentiler raporunun hazırlanması, tüm muhasebe hizmetleri (gelirlerin tahsili, giderlerin hak sahibine ödenmesi, para ve para ile ifade edilebilen değerler ile emanetlerin alınması, saklanması ilgililere verilmesi, gönderilmesi ve diğer tüm mâli işlemlerin kayıtları ile raporlanması, mâli istatistiklerin hazırlanması), yönetim dönemi hesabının çıkarılması, kesin hesabın hazırlanması, İdare Faaliyet Raporunun hazırlanması, İç Kontrol sisteminin kurulması, standartlarının uygulanması ve geliştirilmesi konularında çalışmalar yapılması, Mali Hizmetler Birimince yapılması gereken Ön Mâli Kontrol faaliyetleri **Strateji Geliştirme Daire Başkanlığı** tarafından yerine getirilmektedir.

Üniversitemizin hizmet sunduğu alanlardan “Eğitim-Yükseköğretim, Eğitim-Beden Eğitimi ve Spor” ile “Sağlık” sektörleri yatırımlarından; etüt-proje işleri, kampüs alt yapısı, derslik ve merkezi birimler, muhtelif işler (büyük onarım) gibi yapım işleri **Yapı İşleri ve Teknik Daire Başkanlığı** tarafından yürütülmektedir.

### 5.6.1.Dava Sayıları

Tablo 65. Dava Sayıları

DAVALAR	2024 YILI VE ÖNCESİ İLE 2025 YILINDA DEVAM EDEN DAVA SAYISI	2025 YILINDA AÇILAN DAVA SAYISI	2025 YILINDA KAPANAN DAVA SAYISI		
			LEHTE SONUÇLANAN	ALEYHTE SONUÇLANAN	TOPLAM
Üniversitemizce Açılan Davalar	6	1	-	-	-
Üniversitemize Karşı Açılan Davalar	48	17	9	3	12
<b>TOPLAM</b>	<b>54</b>	<b>18</b>	<b>9</b>	<b>3</b>	<b>12</b>

## **6.Yönetim ve İç Kontrol Sistemi**

### **6.1.İç Kontrol Sistemi**

Üniversite yönetim örgütü 2547 sayılı Yükseköğretim Kanunu, 2809 sayılı Yükseköğretim Kurumları Teşkilat Kanunu ve 124 sayılı Yükseköğretim Üst Kuruluşları ile Yükseköğretim Kurumlarının İdari Teşkilatları Hakkında Kanun Hükmünde Kararname esaslarına göre teşkilatlanmıştır.

Buna göre Üniversitemizin yönetim örgütü; Üniversite tüzel kişiliğinin temsilcisi olarak Rektör, Rektöre bağlı Rektör Yardımcıları, Genel Sekreter, Senato, Yönetim Kurulu, Fakülteler, Enstitü, Yüksekokul ve Genel Sekretere bağlı Daire Başkanlıkları ve Hukuk Müşavirliğinden oluşmaktadır.

5018 sayılı Kamu Mâli Yönetimi ve Kontrol Kanunu 01/01/2006 tarihinde tüm hükümleri ile yürürlüğe girdiğinden, iç kontrol sistemi ilgili Kanun çerçevesinde yürütülmüştür.

Üniversitemiz merkez teşkilatı 11 Fakülte, 2 Yüksekokul, 1 Devlet Konservatuarı, 7 Meslek Yüksekokulu, 2 Enstitü olmak üzere, toplam 23 yükseköğretim kurumu ile Rektörlüğe bağlı idari teşkilatlardan oluşmaktadır. Üniversitemizin temel fonksiyonları bu birimler tarafından yürütülmektedir.

Rektörlük, Fakülte, Konservatuvar, Yüksekokul ve Enstitülerimizde harcama yetkilileri sırayla; Daire Başkanları, Fakülte Dekanı, Konservatuvar Müdürü, Yüksekokul Müdürü ve Enstitü Müdürleridir.

Rektörlük örgütünde gerçekleştirme görevlisi, her bir daire başkanının belirlemiş olduğu personeli ifade eder. Mâli işlemlerin sürecinde harcama evraklarının ön mâli kontrolleri harcama birimlerince yapılmaktadır. Aynı şekilde bütçe işlemleri sırasında Strateji Geliştirme Daire Başkanlığı tarafından da tahakkuk evrakları gerekli ön mâli kontrollere tabi tutulmaktadır.

Gelecek yıllarda iç denetçi atamalarının gerçekleştirilmesiyle, iç kontrol sisteminin mevzuatında belirlendiği şekilde oluşturulması sağlanacaktır.

## **6.2. Ön Malî Kontrol**

Ön malî kontrol görevi, idarelerin yönetim sorumluluğu çerçevesinde, harcama birimleri ve Strateji Geliştirme Daire Başkanlığı tarafından yerine getirilmektedir.

Hazine ve Maliye Bakanlığı tarafından hazırlanarak 5 Mart 2025 tarih ve 32832 sayılı Resmi Gazetede yayımlanan Kamu İç Kontrol Yönetmeliği ve aynı tarihli Resmi Gazetede yayımlanan Harcama Yetkilileri Hakkında Genel Tebliğ uyarınca iş ve işlemler sürdürülmeye devam edilmektedir.

Ön malî kontrol, harcama birimleri tarafından yapılan kontroller ile Strateji Geliştirme Daire Başkanlığı tarafından yapılan kontrollerden oluşmaktadır. Strateji Geliştirme Daire Başkanlığı tarafından yapılacak ön malî kontrol, Usul ve Esaslarda belirtilen kontroller ile idarelerce yapılacak düzenlemeler çerçevesinde bu birim tarafından yapılması öngörülen kontrollerden meydana gelmektedir.

Gelir, gider, varlık ve yükümlülüklerle ilişkin malî karar ve işlemler, harcama birimleri ve Strateji Geliştirme Daire Başkanlığı tarafından idarenin bütçesi, bütçe tertibi, kullanılabilir ödenek tutarı, ayrıntılı harcama veya finansman programları, merkezi yönetim bütçe kanunu ve diğer malî mevzuat hükümlerine uygunluk yönlerinden kontrol edilir. Malî karar ve işlemler harcama birimleri tarafından kaynakların etkili, ekonomik ve verimli bir şekilde kullanılması açısından da kontrol edilmektedir.



**D-Diğer Hususlar**  
**1-Yayın ve Proje Bilgileri**  
**1.1.Yayın Bilgileri**

YAYIN TÜRÜ		2025
SCI- Expanded, SSCI, AHCI		<b>145</b>
SCI- Expanded, SSCI ve AHCI Dışındaki Makaleler		<b>93</b>
Diğer Hakemli Dergiler	Ulusal	163
	Uluslararası	141
	<b>TOPLAM</b>	<b>304</b>
Diğer Hakemli Bilimsel - Sanatsal Dergiler	Ulusal	5
	Uluslararası	4
	<b>TOPLAM</b>	<b>9</b>
Bildiriler Ya Da Özetlerin Yer Aldığı Kitap	Ulusal	70
	Uluslararası	276
	<b>TOPLAM</b>	<b>346</b>
Kitap	Yurtdışı	34
	Yurtiçi	110
	<b>TOPLAM</b>	<b>144</b>
Tezler	Yüksek Lisans	271
	Doktora	45
	<b>TOPLAM</b>	<b>316</b>
Çeviri	Kitap	3
	Makale	0
	<b>TOPLAM</b>	<b>3</b>
<b>TOPLAM</b>		<b>1.360</b>

Tablo 66. Yayınlarla İlgili Faaliyet Bilgileri (2025)

## 1.2. Proje Bilgileri

Tablo 67. Bilimsel Araştırma Proje Bilgileri (2025)

BİLİMSEL ARAŞTIRMA PROJE SAYISI					
PROJELER	2025 YILI (RAPOR YILI)				
	ÖNCEKİ YILDAN DEVREDEDEN	YIL İÇİNDE EKLENEN	TOPLAM	YIL İÇİNDE TAMAMLANAN PROJE	TOPLAM BÜTÇE (TL)
	Proje	Proje			
TÜBİTAK	3	11	14	5	19.078.080
A.B Hıbesi					
Bilimsel Araştırma Projeleri	3	5	8	10	329.843
<b>TOPLAM</b>	<b>6</b>	<b>16</b>	<b>22</b>	<b>15</b>	<b>19.407.923</b>

Tablo 68. TÜBİTAK Tarafından Desteklenen Projeler (2025)

Desteklenen Proje Türü	Desteklenen Proje Sayısı (Adet)	Desteklenen Bütçe (TL)	Proje Başına Düşen Ortalama Bütçe Miktarı (TL)
Araştırma Projeleri (1001)	6	12.009.878 TL	2.001.646,33 TL
Hızlı Destek (1002)	2	175.300	87.650
Uluslararası 2515 COST	4	269.600 TL	67.400 TL
<b>TOPLAM</b>	<b>3</b>	<b>14.404.778 TL</b>	<b>4.194.346,33 TL</b>

Tablo 69. TÜBİTAK Tarafından Desteklenen Projelerin Fakülteleere Göre Dağılımı (2025)

	2024	2025
Eğitim Fakültesi	3	2
İlahiyat Fakültesi	1	-
Tonya MYO	1	-
Spor Bilimleri Fakültesi	-	1
Bilgisayar ve Bilişim Fakültesi	-	3
Tıp Fakültesi	-	1
İletişim Fakültesi	-	1
Siyasal Bilgiler Fakültesi	-	1
İnsan ve Toplum Bilimleri Fakültesi	-	2
<b>TOPLAM</b>	<b>4</b>	<b>11</b>

Tablo 70. 2025 Yılında Desteklenmiş/Yıl İçinde Devam Eden/Sona Eren TÜBİTAK Projeleri (2025)

S.N.	Proje Adı	Yürütücüsü	Durumu	Bütçesi
1	124M890	SERDAR ALEMDAĞ	Yürürlükte	₺1.070.749,00
2	125E201	SAİT ALP	Yürürlükte	₺2.316.918,00
3	125E567	SAMET AYMAZ	Yürürlükte	₺42.000,00
4	125K954	ADİL YILDIZ	Yürürlükte	₺2.291.000,00
5	125S386	HASAN RIZA AYDIN	Yürürlükte	₺100.000,00
6	224K049	ÇİĞDEM ŞAHİN BAŞFIRINCI	Yürürlükte	₺2.125.300,00
7	225K322	SAMET KARAKUŞ	Yürürlükte	₺81.800,00
8	324K290	HAVA İPEK AKBULUT	Yürürlükte	₺2.476.916,00
9	324K346	ÖZKAN YALÇIN	Yürürlükte	₺2.286.795,00
10	324K385	CANSU TOSUN	Yürürlükte	₺1.567.500,00
11	324K596	SEVCAN BAYRAKTAR ÇEPNİ	Yürürlükte	₺45.800,00
12	124K128	ÜNAL ÇAKIROĞLU	Yürürlükte	₺76.800,00
13	124K145	AYÇA ÇEBİ	Yürürlükte	₺1.508.525,00
14	223K201	MELEK ATABAY	Yürürlükte	₺98.500,00
15	221K143	ORHAN ÇAKIROĞLU	Sonuçlandı	₺1.189.577,71
16	123K209	ZEYNEP TATLI	Sonuçlandı	₺598.125,07
17	122K715	HAKAN ŞEVKİ AYVACI	Sonuçlandı	₺1.617.145,65
18	122K011	HİKMET YAZICI	Sonuçlandı	₺625.225,00
19	122G229	NAZİHAN URSAVAŞ	Sonuçlandı	₺543.269,20

### 1.3. Yatırım Projeleri

Tablo 71. Projelerin Sektörlere Göre Dağılımı (2025)

SEKTÖR	PROJE ADI	ÖDENEK TUTARI	2025 YILI EKLENEN – DÜŞÜLEN ÖDENEK	TOPLAM ÖDENEK	HARCAMA	2025 YILI KALAN ÖDENEK
Eğitim - Yükseköğretim	Derslik ve Merkezi Birimler	182.300.000	15.000.000	197.300.000	195.649.531,14	1.650.468,86
Eğitim - Yükseköğretim	Kampüs Altyapısı	30.000.000	12.000.000	17.000.000	14.206.073,99	2.793.926,01
Eğitim - Yükseköğretim	Çeşitli Etüt Projeler	200.000	-	200.000	-	200.000
Eğitim - Yükseköğretim	Muhtelif İşler	32.500.000	28.000.000	60.500.000	60.279.194,46	220.805,54
Eğitim - Yükseköğretim	Yayın Alımı	2.500.000	-	2.500.000	2.403.703,57	96.296,43
Eğitim - Yükseköğretim	Üniversite Bilgi Yönetim Sistemi	2.500.000	-	2.500.000	2.499.996,12	3,88
Eğitim - Yükseköğretim	Büyük Onarım	50.000.000	15.000.000	35.000.000	19.707.610,09	15.293.389,91
Beden Eğitimi ve Spor	Açık ve Kapalı Spor Tesisi	5.000.000	-	5.000.000	-	5.000.000
<b>TOPLAM</b>		<b>305.000.000</b>	<b>70.000.000</b>	<b>320.000.000</b>	<b>294.746.109,37</b>	<b>25.254.890,63</b>

### 1.3.1. Bitirilen ve Devam Eden Yatırım Projeleri

Tablo 72. Bitirilen ve Devam Eden Yatırım Projeleri

Yatırım Projesi Adı	BİTİRİLEN		DEVAM EDEN	
	2024	2025	2024	2025
Trabzon Üniversitesi Çarşıbaşı Meslek Yüksekokulu Bina Onarımı ve Çevre Düzenleme İşİ	+			
Trabzon Üniversitesi Fatih Kampüsü İdari Bina Tadilat İşİ	+			
Trabzon Üniversitesi Muhtelif Yerleşkelerdeki Binaların Bakım-Onarım İşİ	+			
Trabzon Üniversitesi İlahiyat Fakültesi Tadilat İşİ	+			
Trabzon Üniversitesi İlahiyat Fakültesi Ek Bina Tadilat İşİ	+			
Trabzon Üniversitesi Fatih Kampüsü İdari Bina Yapım İşİ	+			
Trabzon Üniversitesi Fatih Kampüsünde Tadilat İşİ	+			
Trabzon Üniversitesi Fatih Kampüsü Su Deposu Yapım İşİ		+		
Trabzon Üniversitesi Fatih Kampüsü Çevre Düzenleme İşİ		+		
Trabzon Üniversitesi Fatih Kampüsü İdari Bina Tadilat İşİ		+		
Trabzon Üniversitesi İlahiyat Fakültesi Tadilat İşİ		+		
Trabzon Üniversitesi Fatih Kampüsü Hukuk Fakültesi Binası Yapım İşİ			+	+
Trabzon Üniversitesi Yerleşkelerinde Tadilat İşİ		+		

Proje No	Proje Adı	Başlama Tarihi	Bitiş Tarihi		Gerçekleşen Fiili Harcama (TL)
2021H03-168201-168202	Derslik ve Merkezi Birimler(Hukuk Fakültesi)	28.06.2024	Devam Ediyor	197.298.000,00 TL	195.649.531,14 TL
2022H03-207681	Büyük Onarım	31.07.2025	Bitti	20.307.000,00 TL	18.752.037,39 TL
2025H03-258887	Muhtelif	08.09.2025-28.03.2025	Bitti	13.000.000,00 TL	11.237.596,70 TL
2020H03-151362-151363	Kampüs Altyapı	09.05.2025-02.05.2025	Bitti	15.000.000,00 TL	13.824.713,99 TL

### 1.3.2. İhale Bilgileri

Tablo 73. İhale Bilgileri

İHALE TÜRÜ (BÜTÇE KODU)	İHALE USÜLLERİ											DOĞRUDAN TEMİN		PAZARLIK USULÜ		
	AÇIK İHALE			BELLİ İSTEKLİLER ARASINDA İHALE			PAZARLIK USULÜ			GENEL TOPLAM			4734/22-D		4734/21-F	
	4734/19			4734/20			4734/21									
	Sonuçlanan İhale Sayısı	İptal Edilen İhale Sayısı	Sonuçlanan İhalelerin Tutarı (TL)	Sonuçlanan İhale Sayısı	İptal Edilen İhale Sayısı	Sonuçlanan İhalelerin Tutarı (TL)	Sonuçlanan İhale Sayısı	İptal Edilen İhale Sayısı	Sonuçlanan İhalelerin Tutarı (TL)	Sonuçlanan İhale Sayısı	İptal Edilen İhale Sayısı	Sonuçlanan İhalelerin Tutarı (TL)	Alım Sayısı	İhalelerin Tutarı (TL)	Alım Sayısı	İhalelerin Tutarı (TL)
Mal Alımı (03.2-03.7-06.1)	2	0	5.580.192,00	0	0	0,00 TRY	0	0	0,00 TRY	0	0	0,00 TRY	246	15.035.721,95	0	0,00 TRY
Hizmet Alımı (03.5)	0	0	0,00 TRY	0	0	0,00 TRY	0	0	0,00 TRY	1	1	12.243.115,60	34	2.563.797,27	0	0,00 TRY
Yapım İşi (03.8-06.5-06.7)	5	0	43.814.348,08	0	0	0,00 TRY	0	0	0,00 TRY	0	0	0,00 TRY	7	3.099.336,00	0	0,00 TRY
<b>TOPLAM</b>	<b>7</b>	<b>0</b>	<b>49.394.540,08</b>	<b>0</b>	<b>0</b>	<b>0,00 TRY</b>	<b>0</b>	<b>0</b>	<b>0,00 TRY</b>	<b>1</b>	<b>1</b>	<b>12.243.115,60</b>	<b>287</b>	<b>20.698.855,22</b>	<b>0</b>	<b>0,00 TRY</b>

## II.AMAÇ VE HEDEFLER

### A.İdarenin Amaç ve Hedefleri

Üniversitemizin Stratejik Planında yer alan amaç ve hedefleri aşağıda gösterilmiştir.

<b>A.1</b>	<b>Yükseköğretimde eğitimin-öğretim faaliyetlerinin ulusal/uluslararası standartlara taşınması ve sürdürülebilir olmasının sağlanması</b>
H.1.1	Eğitim programlarının niteliğini artırmak.
H.1.2	Eğitimi destekleyen hizmetlerin niteliğini geliştirmek ve sürdürmek.
H.1.3	Öğretim elemanlarının niteliğini geliştirmek ve sürdürülebilir hale getirmek.
H.1.4	Ulusal ve uluslararası düzeyde değişim programlarını yaygınlaştırmak.
<b>A.2</b>	<b>Bilimsel araştırma ve geliştirme faaliyetlerinin güçlendirilmesi</b>
H.2.1	Bilimsel araştırma çıktılarının nicelik ve niteliğini arttırmak.
H.2.2	Ulusal, uluslararası ve kurumsal bilimsel araştırma projelerinin sayısını arttırmak, proje kültürünün yaygınlaştırılmasını sağlamak.
H.2.3	Akademik personele yönelik bilimsel araştırma imkan ve desteklerini geliştirmek.
H.2.4	Öğrencilerin bilimsel araştırma yapma, yenilikçilik ve girişimcilik becerilerini geliştirmek.
H.2.5	Tamamlanan lisansüstü tez sayısının ve tezlerden üretilen bilimsel çalışmaları arttırmak.
H.2.6	Disiplinler arası öncelikli araştırma alanlarını geliştirmek ve güçlendirmek.
<b>A.3</b>	<b>Paydaşlarla iletişim ve etkileşimin geliştirilmesi</b>
H.3.1	Paydaşlarla iletişim ve etkileşimi arttırmak.
H.3.2	Paydaşların memnuniyet düzeyini arttırmak.
H.3.3	Paydaşlarla birlikte toplumsal duyarlılığın artırılmasında üniversite-paydaş işbirliğini geliştirmek.
H.3.4	Öğrencilerin sosyal ve kişisel gelişimlerini desteklemek.
<b>A.4</b>	<b>Kurumsal kültür ve altyapının güçlendirilmesi</b>
H.4.1	Üniversitenin yapısal ve teknik alt yapısını güçlendirmek.
H.4.2	Mezunlarla iletişim ve iş birliğini güçlendirmek.
<b>A.5</b>	<b>Yükseköğretimde eğitimin-öğretim faaliyetlerinin ulusal/uluslararası standartlara taşınması ve sürdürülebilir olmasının sağlanması</b>
H.5.1	Farklı programlarda harmanlanmış, uzaktan veya açık lisans ve lisansüstü ders sayısı arttırmak.
H.5.2	Hayat boyu öğrenme kapsamında uzaktan eğitimle yürütülen programların ve sertifikaların sayısını arttırmak.

### III. FAALİYETLERE İLİŞKİN BİLGİ ve DEĞERLENDİRMELER

Kamu İdarelerince Hazırlanacak Faaliyet Raporları Hakkında Yönetmelik uyarınca bu bölümde, mali bilgiler ile performans bilgilerine detaylı olarak yer verilir.

#### A- Mâli Bilgiler

Üniversitemiz 5018 Sayılı Kamu Mali Yönetimi ve Kontrol Kanununa ekli II sayılı cetvelde yer alan özel bütçeli kuruluşlar arasında sayılmaktadır. Özel bütçe ise yine aynı kanuna göre, “bir bakanlığa bağlı veya ilgili olarak belirli bir kamu hizmetini yürütmek üzere kurulan, gelir tahsis edilen, bu gelirlere harcama yapma yetkisi verilen, kuruluş ve çalışma esasları özel kanunla düzenlenen kamu idaresinin bütçesidir” şeklinde tanımlanmıştır.

Üniversitemiz 2025 yılı KBÖ ödeneği **1.390.610.000 ₺** dir. Yıl içerisinde ödenek eklemeleri ile birlikte ödenek miktarı **994.453.846,52₺** olmuştur. Yıl sonu itibariyle Personel Giderlerinden **659.945.796,75₺** Sosyal Güvenlik Kurumlarına Devlet Primi Giderlerinde **78.794.444,51₺**, Mal ve Hizmet Alım Giderlerinde **37.867.903.21₺**, Cari Transfer Giderlerinde **17.901.655,89₺** ve Sermaye Giderlerinden **176.564.870,70₺** harcama gerçekleşmiştir.

#### 1-Bütçe Uygulama Sonuçları

Üniversitemiz bütçesinden yapılan harcamaların ekonomik sınıflandırma bazındaki dağılımı Tablo 85 'de görülmektedir. Tablodan da görüleceği üzere en çok harcama personel giderlerinde gerçekleşmiş olup, ikinci sırada ise Sosyal Güvenlik Kurumlarına Devlet Primi Giderleri yer almaktadır.



## 1.1. Bütçe Giderleri

Tablo 74 Ekonomik Sınıflandırmaya Göre Bütçe Giderleri (2024-2025)

Ekonomik Kodlar		2024			2025		
KOD	AÇIKLAMA	KBÖ	TOPLAM ÖDENEK	ARALIK HARCAMA	KBÖ	TOPLAM ÖDENEK	ARALIK HARCAMA
01.1	MEMURLAR	511.816.000	566.564.597,00	565.937.598,1	718.073.000	792.468.967,00	787.653.890,93
01.2	SÖZLEŞMELİ PERSONEL	31.516.000	21.824.156,00	20.967.851,37	27.479.000	29.910.000,00	29.787.752,02
01.3	İŞÇİLER	58.857.000	75.203.000,00	71.611.516,57	111.394.000	116.394.000,00	114.220.715,29
01.4	GEÇİCİ SÜRELİ ÇALIŞANLAR	1.781.000	1.615.200,00	1.428.830,71	2.246.000	2.246.000,00	1.813.519,33
01.5	DİĞER PERSONEL	0	0	0	0	0	0
<b>01</b>	<b>PERSONEL GİDERLERİ</b>	<b>603.970.000</b>	<b>665.206.953,00</b>	<b>659.945.796,75</b>	<b>859.192.000</b>	<b>941.018.967</b>	<b>933.475.877,57</b>
02.1	MEMURLAR	55.735.000	61.138.521,00	60.506.880,53	77.201.000	86.801.625,00	85.129.615,35
02.2	SÖZLEŞMELİ PERSONEL	3.847.000	2.894.296,00	2.695.607,21	3.819.000	3.760.894,00	3.721.252,17
02.3	İŞÇİLER	11.898.000	15.774.000,00	15.187.899,03	26.045.000	26.045.000,00	25.042.747,40
02.4	GEÇİCİ SÜRELİ ÇALIŞANLAR	440.000	440.000,00	404.057,74	550.000	617.000,00	470.699,25
<b>02</b>	<b>SOSYAL GÜVENLİK KURUMLARINA DEVLET PRİMİ GİDERLERİ</b>	<b>71.920.000</b>	<b>80.246.817,00</b>	<b>78.794.444,51</b>	<b>107.615.000</b>	<b>117.224.519</b>	<b>114.364.314,17</b>
03.2	TÜKETİME YÖNELİK MAL VE MALZEME ALIMLARI	51.8762.000	34.081.980,00	30.585.554,27	74.143.000	44.629.380,83	43.091.613,58
03.3	YOLLUKLAR	4.050.000	1.562.280,00	1.281.943,05	5.841.000	2.746.754,75	2.291.962,22
03.4	GÖREV GİDERLERİ	71.000	132.100,00	91.893,27	202.000	433.000,00	339.030,44
03.5	HİZMET ALIMLARI	2.594.000	3.757.390,52	3.433.192,01	3.709.000	4.930.200,00	4.624.820,93
03.6	TEMSİL VE TANITMA GİDERLERİ	146.000	146.000,00	145.964,76	209.000	209.000,00	208.931,02
03.7	MENKUL MAL,GAYRİMADDİ HAK ALIM, BAKIM VE ONARIM GİDERLERİ	3.945.000	1.515.418,00	1.431.196,33	5.430.000	2.149.950,00	1.972.310,23

03.8	GAYRİMENKUL MAL BAKIM VE ONARIM GİDERLERİ	1.813.000	1.170.000,00	898.159,52	2.802.000	1.953.000,00	1.807.837,60
<b>03</b>	<b>MAL VE HİZMET ALIM GİDERLERİ</b>	<b>64.481.000</b>	<b>42.365.168,52</b>	<b>37.867.903,21</b>	<b>92.336.000</b>	<b>57.051.285,58</b>	<b>54.336.506,02</b>
<b>04</b>	<b>FAİZ GİDERLERİ</b>	<b>0</b>	<b>0</b>	<b>0</b>	<b>0</b>	<b>0</b>	<b>0</b>
05.1	GÖREV ZARARLARI	16.936.000	16.435.161,00	15.758.746,29	24.213.000	17.794.500,00	17.758.674,73
05.2	HAZİNE YARDIMLARI	0	0	0	0	0	0
05.3	KAR AMACI GÜTMİYEN KURULUŞLARA YAPILAN TRANSFERLER	1.775.000	1.775.000,00	1.709.909,6	2.254.000	1.784.000,00	1.735.781,21
05.4	HANE HALKINA YAPILAN TRANSFERLER	0	433.000,00	433.000	0	183.000,00	183.000,00
<b>05</b>	<b>CARİ TRANSFERLER</b>	<b>18.711.000</b>	<b>18.643.161,00</b>	<b>17.901.655,89</b>	<b>26.467.000</b>	<b>19.761.500</b>	<b>19.677.455,94</b>
06.1	MAMUL MAL ALIMLARI	15.000.000	19.954.000,00	19.893.503,31	19.500.000	47.557.000,00	47.529.541,74
06.3	GAYRİ MADDİ HAK ALIMLARI	7.400.000	2.250.000,00	1.986.134,2	4.200.000	4.700.000,00	4.644.772,41
06.4	GAYRİMENKUL ALIMLARI VE KAMULAŞTIRMASI	0	0	0	0	0	0
06.5	GAYRİMENKUL SERMAYE ÜRETİM GİDERLERİ	96.000.000	100.542.814,00	90.897.809,29	187.300.000	197.298.000,00	195.649.531,14
06.7	GAYRİMENKUL BÜYÜK ONARIM GİDERLERİ	77.000.000	65.244.933,00	63.787.423,9	94.000.000	48.307.000,00	46.913.684,08
<b>06</b>	<b>SERMAYE GİDERLERİ</b>	<b>195.400.000</b>	<b>187.991.747,00</b>	<b>176.564.870,70</b>	<b>305.000.000</b>	<b>297.862.000,00</b>	<b>294.737.529,37</b>
07.1	YURTİÇİ SERMAYE TRANSFERLERİ	0	0	0	0	0	0
07.2	YURTDIŞI SERMAYE TRANSFERLERİfv	0	0	0	0	0	0
<b>07</b>	<b>SERMAYE TRANSFERLERİ</b>	<b>0</b>	<b>0</b>	<b>0</b>	<b>0</b>	<b>0</b>	<b>0</b>
08.1	YURTİÇİ BORÇ VERME	0	0	0	0	0	0
08.2	YURTDIŞI BORÇ VERME	0	0	0	0	0	0
<b>08</b>	<b>BORÇ VERME</b>	<b>0</b>	<b>0</b>	<b>0</b>	<b>0</b>	<b>0</b>	<b>0</b>
<b>09</b>	<b>YEDEK ÖDENEKLER</b>	<b>0</b>	<b>0</b>	<b>0</b>	<b>0</b>	<b>0</b>	<b>0</b>
<b>PERSONEL (01 + 02)</b>		<b>675.890.000</b>	<b>745.453.770</b>	<b>738.740.241,26</b>	<b>966.807.000</b>	<b>1.058.243.486.000</b>	<b>1.047.840.191,740</b>
<b>DİĞER CARİ (03 + 04 + 05)</b>		<b>83.192.000</b>	<b>61.008.329,52</b>	<b>55.769.559,10</b>	<b>118.803.000</b>	<b>76.812.785,58</b>	<b>74.013.961,96</b>
<b>TOPLAM CARİ</b>		<b>759.082.000</b>	<b>806.462.099,52</b>	<b>794.509.800,36</b>	<b>1.085.610.000</b>	<b>1.058.320.298.785,50</b>	<b>1.121.854.153,70</b>
<b>TOPLAM SERMAYE (06 + 07)</b>		<b>195.400.000</b>	<b>187.991.747,00</b>	<b>176.564.870,70</b>	<b>305.000.000</b>	<b>297.862.000,00</b>	<b>294.737.529,37</b>
<b>BORÇ VERME</b>		<b>0</b>	<b>0</b>	<b>0</b>	<b>0</b>	<b>0</b>	<b>0</b>
<b>YEDEK ÖDENEKLER</b>		<b>0</b>	<b>0</b>	<b>0</b>	<b>0</b>	<b>0</b>	<b>0</b>
<b>KURUM TOPLAMI</b>		<b>954.482.000</b>	<b>994.453.846,52</b>	<b>971.074.671,06</b>	<b>1.390.610.000</b>	<b>1.058.618.160.785,50</b>	<b>1.416.591.638,07</b>

Tablo 75. Mal ve Hizmet Alım Giderleri

EKONOMİK KOD / AÇIKLAMA	2025 Yılı
<b>MAL VE HİZMET ALIM GİDERLERİ</b>	<b>40.182.747,26</b>
<b>TÜKETİME YÖNELİK MAL VE MALZEME ALIMLARI</b>	<b>328.94.263,17</b>
Kırtasiye, Yayın, Baskı ve Büro Malzemesi Alımları	2.909.462,32
Kırtasiye Alımları	2.458.882,14
Büro Malzemesi Alımları	191.161,14
Periyodik Yayın Alımları	64.800
Baskı ve Cilt Giderleri	36.847,8
Diğer Kırtasiye, Yayın, Baskı ve Büro Malzemesi Alımları	157.771,24
Su ve Temizlik Malzemesi Alımları	2.184.137,42
Su Alımları	691.298,5
Temizlik Malzemesi Alımları	1.492.838,92
Enerji Alımları	15.769.271,85
Yakacak Alımları	7.827.394
Taşıtlar İçin Yakıt ve Yağ Alımları	252.205,6
Elektrik Alımları	7.678.694,76
Diğer Enerji Alımları	10.977,49
Yiyecek, İçecek ve Yem Alımları	8.581.607,01
Yiyecek Alımları	8.580.991,01
İçecek Alımları	616
Giyim ve Kuşam Alımları	791.149,87
Giyecek Alımları	381.173,87
Spor Malzemeleri Alımları	185.913
Tören Malzemeleri Alımları	28.890
Diğer Giyim ve Kuşam Alımları	195.173
Özel Malzeme Alımları	1.572.519,95
Laboratuvar Malzemesi ile Kimyevi ve Temrinlik Malzeme Alımları	30.520
Tıbbi Malzeme ve İlaç Alımları	17.160
Zirai Malzeme ve İlaç Alımları	18.000,4
Diğer Özel Malzeme Alımları	1.506.839,55
Güvenlik ve Savunmaya Yönelik Mal, Malzeme ve Hizmet Alımları, Yapımları ve Giderleri	42.000
Güvenlik ve Savunmaya Yönelik Makine-Teçhizat Alımları	42.000
Diğer Tüketim Mal ve Malzemesi Alımları	1.044.114,75
Bahçe Malzemesi Alımları ile Yapım ve Bakım Giderleri	5.010
Diğer Tüketim Mal ve Malzemesi Alımları	1.039.104,75
<b>03.03. YOLLUKLAR</b>	<b>128.8078,2</b>
Yurtiçi Geçici Görev Yollukları	909.820,03
Yurtdışı Geçici Görev Yollukları	885.820,03
Sürekli Görev Yollukları	24.000
Yurtiçi Sürekli Görev Yollukları	378.258,17
<b>03.04. GÖREV GİDERLERİ</b>	<b>91.893,27</b>
Ödenecek Vergi, Resim, Harçlar ve Benzeri Giderler	2.077,6
Mahkeme Harç ve Giderleri	89.815,67
<b>03.05. HİZMET ALIMLARI</b>	<b>3.433.192,01</b>
Genel Hizmet Alımları	751.710,52
Etüt-Proje Bilirkişi Ekspertiz Giderleri	546.090,52
Diğer Genel Hizmet Alımları	205.620
Haberleşme Giderleri	176.166,7
Posta ve Telgraf Giderleri	45.908,75

Telefon Abonelik ve Kullanım Ücretleri	15.467,2
Haberleşme Cihazları Ruhsat ve Kullanım Giderleri	25.200
Haber Hizmeti Alım Giderleri	6.990,75
Diğer Haberleşme Giderleri	82.600
Taşıma Giderleri	19.500
Geçiş Ücretleri	3.000
Diğer Taşıma Giderleri	16.500
Tarifeye Bağlı Ödemeler	714.137,19
İlan Giderleri	687.808
Taşıtların Sigorta Giderleri	26.329,19
Kiralar	1.162.885,6
Personel Servisi Kiralama Giderleri	1.086.085,6
Diğer Kiralama Giderleri	76.800
Diğer Hizmet Alımları	608.792
Lojman İşletme Maliyetlerine Katılım Giderleri	12.000
Sınıflandırmaya Girmeyen Diğer Hizmet Alımları	596.792
<b>03.06. TEMSİL VE TANITMA GİDERLERİ</b>	<b>145.964,76</b>
Temsil, Tanıtma ve Ağırlama Giderleri	145.964,76
<b>03.07 MENKUL MAL, GAYRİMADDİ HAK ALIM, BAKIM VE ONARIM GİDERLERİ</b>	<b>1.431.196,33</b>
Menkul Mal Alım Giderleri	682.806,12
Büro ve İşyeri Mal ve Malzeme Alımları	371.377,99
Büro ve İşyeri Makine ve Teçhizat Alımları	176.220,6
Avadanlık ve Yedek Parça Alımları	36.571,73
Diğer Dayanıklı Mal ve Malzeme Alımları	98.635,8
Gayri Maddi Hak Alımları	20.5760
Bilgisayar Yazılım Alımları ve Yapımları	20.5760
Bakım ve Onarım Giderleri	542.630,21
Makine Teçhizat Bakım ve Onarım Giderleri	495.160
Taşıt Bakım ve Onarım Giderleri	22.270,21
Diğer Bakım ve Onarım Giderleri	25.200
<b>03.08. GAYRİMENKUL MAL BAKIM VE ONARIM GİDERLERİ</b>	<b>898.159,52</b>
Büro Bakım ve Onarımı Giderleri	898.159,52

Tablo 76 Bütçe Ödenek ve Harcamalar

EKONOMİK KOD	EKONOMİK KOD AÇIKLAMA	2025 YILI	
		TOPLAM ÖDENEK	HARCAMA
01.	Personel Giderleri	941.018.967	933.475.877,57
02.	Sosyal Güv. Kurumlarına Dev.Primi Giderleri	117.224.519	114.364.314,17
03.	Mal Ve Hizmet Alım Giderleri	57.051.285,58	54.336.506,02
05	Cari Transferler	19.661.500	19.677.455,94
06.	Sermaye Giderleri	297.862.000,00	294.737.529,37
<b>TOPLAM</b>		<b>1.059.989.038.947</b>	<b>1.048.208.943.231,27</b>

Tablo 77 Elektrik , Su ve Doğalgaz Giderleri M3/KW - TL

TRABZON ÜNİVERSİTESİ	Gider Türü	M3/KW	TL
		2025	2025
	Elektrik	1.637.075,58	9.518.551,65
	Doğalgaz	198.420,73	3.978.581,61
	Su	24.610,50	1.239.188,13

Tablo 78. Fonksiyonel Düzeyde Bütçe Giderleri

Fonksiyon Kodu Açıklama	2025 Yılı Harcama
Eğitim Hizmetleri	1.355.449.551,93
<b>TOPLAM</b>	<b>1.355.449.551,93</b>

Tablo 79.Sermaye Giderleri

EKONOMİK KOD	AÇIKLAMA	TUTAR
<b>06</b>	<b>Sermaye Giderleri</b>	<b>295.229.949,37</b>
<b>06.01</b>	<b>Mamul Mal Alımları</b>	<b>47.529.541,74</b>
830.06.01.10	Büro ve İşyeri Mefruşatı Alımları	7.074.287,2
830.06.01.10.01	Büro Mefruşatı Alımları	5.466.614,34
830.06.01.10.	Okul Mefruşatı Alımları	684.890
830.06.01.10.05	Sosyal Tesis Mefruşatı Alımları	113.371,47
830.06.01.10.90	Diğer Mefruşat Alımları	809.411,39
830.06.01.20	Büro ve İşyeri Makine Teçhizat Alımları	38.051.550,97
830.06.01.20.01	Büro Makinaları Alımları	9.387.208,81
830.06.01.20.02	Bilgisayar Alımları	1462.924,54
830.06.01.20.05	İşyeri Makine Teçhizat Alımları	3.879.424,99
830.06.01.20.90	Diğer Makine Teçhizat Alımları	23.321992,63
830.06.01.60	Yayın Alımları ve Yapımları	2.403.703,57
830.06.01.60.01	Basılı Yayın Alımları ve Yapımları	782.517,78
830.06.01.60.03	Elektronik Ortamda Yayın Alımları ve Yapımları	1.621.185,79
<b>06.03</b>	<b>Gayri Maddi Hak Alımları</b>	<b>5.137.192,41</b>
830.06.03.10	Bilgisayar Yazılımı Alımları ve Geliştirme Giderleri	5.137.192,41
830.06.03.10.01	Yazılım Geliştirme Hizmet Alımları	5.137.192,41
<b>06.05</b>	<b>GAYRİMENKUL SERMAYE ÜRETİM GİDERLERİ</b>	<b>195.649.531,1</b>
830.06.05.70	Müteahhitlik Giderleri	195.649.531,14
830.06.05.70.90	Diğer Müteahhitlik Giderleri	43.814.348,08
<b>06.07</b>	<b>Gayrimenkul Büyük Onarım Giderleri</b>	<b>46.913.684,08</b>
830.06.07.10	Müşavir Firma ve Kişilere Ödemeler	3.099.336
830.06.07.10.90	Müşavir Firma ve Kişilere Diğer Ödemeler	3.099.336
830.06.07.70	Müteahhitlik Giderleri	43.814.348,08
830.06.07.70.90	Diğer Müteahhitlik Giderleri	43.814.348,08

## 1.2. Bütçe Gelirleri

2025 mali yılına **1.414.158.024,83 ₺** bütçe gelir tahmini ile başlayan Üniversitemiz, yıl içerisinde **563.565,27₺** **Bütçe Geliri Ret ve İade İşlemi gerçekleştirmiş olup**, yıl sonunu **1.403.730.360,85₺** net bütçe geliri gelir gerçekleşmesi ile tamamlamıştır. Bu kapsamda Üniversitemizin elde ettiği bütçe gelirlerine ilişkin bilgiler aşağıda aşağıdaki tabloda gösterilmektedir.

Tablo 80. Ekonomik Sınıflandırmaya Göre Bütçe Gelirleri

Başlangıç Tarihi 01.01.2025  
31.12.2025

Bitiş Tarihi

Ekonomik Kodlar				Bütçe Gelirlerinin Türü	Bütçe Geliri (800 Hesap) (1)	Bütçe Geliri Ret ve İade (810 Hesap) (2)	Net Bütçe Geliri (800 Hesap) (3=1-2)
03				<b>Teşebbüs ve Mülkiyet Gelirleri</b>	<b>₺12.488.060,38</b>	<b>₺512.257,43</b>	<b>₺11.975.802,95</b>
	01			Mal ve Hizmet Satış Gelirleri	₺12.488.060,38	₺512.257,43	₺11.975.802,95
		01		Mal Satış Gelirleri	₺7.812.927,60	₺497.786,43	₺7.315.141,17
			01	Şartname, Basılı Evrak, Form Satış Gelirleri	₺12.650,00	₺0,00	₺12.650,00
		02		Hizmet Gelirleri	₺7.800.277,60	₺497.786,43	₺7.302.491,17
			29	Örgün ve Yaygın Öğretimden Elde Edilen Gelirler	₺2.429.856,00	₺31.361,25	₺2.398.494,75
			31	İkinci Öğretimden Elde Edilen Gelirler	₺1.373.599,40	₺98.925,18	₺1.274.674,22
			36	Sosyal Tesis İşletme Gelirleri	₺8.000,00	₺0,00	₺8.000,00
			45	Uzaktan Öğretimden Elde Edilen Gelirler	₺1.794.811,40	₺367.500,00	₺1.427.311,40
			69	Yükseköğretim Kurumları Öğrenci Yemek Hizmeti Gelirleri	₺2.138.713,19	₺0,00	₺2.138.713,19
			99	Diğer hizmet gelirleri	₺55.297,61	₺0,00	₺55.297,61
	06			Kira Gelirleri	₺4.675.132,78	₺14.471,00	₺4.660.661,78
		01		Taşınmaz Kiraları	₺4.675.132,78	₺14.471,00	₺4.660.661,78
			01	Lojman Kira Gelirleri	₺1.043.985,99	₺14.471,00	₺1.029.514,99
			99	Diğer Taşınmaz Kira Gelirleri	₺3.631.146,79	₺0,00	₺3.631.146,79
04				<b>Alınan Bağış ve Yardımlar ile Özel Gelirler</b>	<b>₺1.391.754.557,90</b>	<b>₺0,00</b>	<b>₺1.391.754.557,90</b>
	02			Merkezi Yönetim Bütçesine Dahil İdarelerden Alınan Bağış ve Yardımlar	₺1.391.664.165,00	₺0,00	₺1.391.664.165,00
		01		Cari	₺1.092.290.165,00	₺0,00	₺1.092.290.165,00
			01	Hazine yardımı	₺1.092.290.165,00	₺0,00	₺1.092.290.165,00
		02		Sermaye	₺299.374.000,00	₺0,00	₺299.374.000,00
			01	Hazine yardımı	₺299.374.000,00	₺0,00	₺299.374.000,00
	04			Kurumlardan ve Kişilerden Alınan Yardım ve Bağışlar	₺90.392,90	₺0,00	₺90.392,90
		01		Cari	₺90.392,90	₺0,00	₺90.392,90
			03	Kurumlardan Alınan Şartlı Bağış ve Yardımlar	₺90.392,90	₺0,00	₺90.392,90
05				<b>Diğer Gelirler</b>	<b>₺9.915.406,55</b>	<b>₺51.307,84</b>	<b>₺9.864.098,71</b>
	01			Faiz Gelirleri	₺19.911,73	₺0,00	₺19.911,73

	09		Diğer Faizler	₺19.911,73	₺0,00	₺19.911,73
		01	Kişilerden Alacaklar Faizleri	₺19.911,73	₺0,00	₺19.911,73
02			Kişi ve Kurumlardan Alınan Paylar	₺428.930,83	₺9.180,00	₺419.750,83
	06		Özel Bütçeli İdarelere Ait Paylar	₺428.930,83	₺9.180,00	₺419.750,83
		16	Araştırma Projeleri Gelirleri Payı	₺428.930,83	₺9.180,00	₺419.750,83
03			Para Cezaları	₺90.804,49	₺0,00	₺90.804,49
		02	İdari Para Cezaları	₺90.804,49	₺0,00	₺90.804,49
		99	Diğer İdari Para Cezaları	₺90.804,49	₺0,00	₺90.804,49
09			Diğer Çeşitli Gelirler	₺9.375.759,50	₺42.127,84	₺9.333.631,66
		01	Diğer Çeşitli Gelirler	₺9.375.759,50	₺42.127,84	₺9.333.631,66
		01	İrat Kaydedilecek Nakdi Teminatlar	₺250.230,00	₺0,00	₺250.230,00
		06	Kişilerden Alacaklar	₺1.138.671,84	₺0,00	₺1.138.671,84
		19	Öğrenci Katkı Payı Telifi Gelirleri	₺6.281.054,00	₺0,00	₺6.281.054,00
		99	Yukarıda Tanımlanmayan Diğer Çeşitli Gelirler	₺1.705.803,66	₺42.127,84	₺1.663.675,82
<b>TOPLAM</b>				<b>1.414.158.024,83</b>	<b>563.565,27</b>	<b>1.403.730.360,85</b>



## -Temel Mâli Tablolara İlişkin Açıklamalar

Üniversitemizin 2025 Yılına Ait Kesin Mizası Aşağıdaki Gibidir.

Tablo 81. Üniversitemizin 01.01.2025-31.12.2025 Tarihli Mizanı

### Kesin Mizan

**Bütçe Türü** Üniversite  
**Muhasebe Birimi** 8590964800 - Trabzon Üniversitesi Strateji Geliştirme Daire Başkanlığı  
**Kamu İdaresi** Trabzon Üniversitesi  
**Defter** Trabzon Üniversitesi Hesap Planı

**Kurumsal Kod** -  
**Rapor Tarihi** Rapor Tarihi

**Başlangıç Tarihi** 01.01.2025

**Bitiş Tarihi** 31.12.2025

Hesap	Hesap Adı	Borç (TL)	Alacak (TL)	Borç Kalan (TL)	Alacak Kalan (TL)	Hesap
102	BANKA HESABI	4.780.326.781	4.780.326.781	0	0	102
103	VERİLEN ÇEKLER VE GÖNDERME EMİRLERİ HESABI (-)	1.553.301.323	1.553.301.323	0	0	103
104	PROJE ÖZEL HESABI	26.186.804,03	1.0539.453,16	15.647.350,87	0	104
106	DÖVİZ GÖNDERME EMİRLERİ HESABI (-)	10.745.613,71	1.0745.613,71	0	0	106
108	DIĞER HAZIR DEĞERLER HESABI	4.674.209,44	3.650,02	4.670.559,42	0	108
120	GELİRLERDEN ALACAKLAR HESABI	1.739.351.227	1.518.235.543	221.115.683,9	0	120
121	GELİRLERDEN TAKİPLİ ALACAKLAR HESABI	790.328,21	298.549,25	491.778,96	0	121
135	TEK HAZİNE KURUMLAR HESABINDAN ALACAKLAR HESABI	35.857.11.938	3.571.241.714	14.470.223,8	0	135
140	KİŞİLERDEN ALACAKLAR HESABI	3.772.227,11	1.998.430,15	1.773.796,96	0	140
150	İLK MADDE VE MALZEME HESABI	37.169.655,36	18.686.948,99	18.482.706,37	0	150
160	İŞ AVANS VE KREDİLERİ HESABI	461.69.915,81	46.169.915,81	0	0	160
161	PERSONEL AVANSLARI HESABI	790.070	790.070	0	0	161
162	BÜTÇE DIŐI AVANS VE KREDİLER HESABI	69.135.278,09	28.296.657,01	40.838.621,08	0	162
220	GELİRLERDEN ALACAKLAR HESABI	364.388,5	364.388,5	0	0	220
242	DÖNER SERMAYELİ KURULUŐLARA YATIRILAN SERMAYELER HESABI	1000	0	1.000	0	242
247	SERMAYE TAAHHÜTLERİ HESABI (-)	0	1.000	0	1.000	247
250	ARAZİ VE ARSALAR HESABI	2.794.752.109	0	2.794.752.109	0	250

251	YERALTI VE YERÜSTÜ DÜZENLERİ HESABI	3.377.241,01	0	3.377.241,01	0	251
252	BİNALAR HESABI	1.213.451.397	0	121.3451.397	0	252
253	TESİS, MAKİNE VE CİHAZLAR HESABI	8.262.932,83	892.676,87	7.370.255,96	0	253
254	TAŞITLAR HESABI	7.544.934,07	39.840	7.505.094,07	0	254
255	DEMİRBAŞLAR HESABI	18.8179.527	22.587.982,27	165.591.544,7	0	255
257	BİRİKMİŞ AMORTİSMANLAR VE DEĞER DÜŞÜKLÜĞÜ KARŞILIĞI HESABI (-)	7.073.548,89	516.817.201,9	0	509.743.653	257
258	YAPILMAKTA OLAN YATIRIMLAR HESABI	431.191.483,4	0	431.191.483,4	0	258
260	HAKLAR HESABI	19.076.623,19	49.2420	18.584.203,19	0	260
268	BİRİKMİŞ AMORTİSMANLAR VE DEĞER DÜŞÜKLÜĞÜ KARŞILIĞI HESABI (-)	0	11.896.258,99	0	11.896.258,99	268
294	ELDEN ÇIKARILACAK STOKLAR VE MADDİ DURAN VARLIKLAR HESABI	463.199,62	472	462.727,62	0	294
299	BİRİKMİŞ AMORTİSMANLAR HESABI (-)	472	463.199,62	0	462.727,62	299
320	BÜTÇE EMANETLERİ HESABI	7.564.321,56	13.194.081,52	0	5.629.759,96	320
330	ALINAN DEPOZİTO VE TEMİNATLAR HESABI	2782706,63	3663005,1	0	880.298,47	330
333	EMANETLER HESABI	126.336.726,7	129.053.498,7	0	2.716.772,07	333
360	ÖDENECEK VERGİ VE FONLAR HESABI	5.5781.143,71	65.967.649,69	0	10.186.505,98	360
361	ÖDENECEK SOSYAL GÜVENLİK KESİNTİLERİ HESABI	187448901,3	189.128.986,4	0	1.680.085,17	361
362	FONLAR VEYA DİĞER KAMU İDARELERİ ADINA YAPILAN TAHSİLAT HESABI	6.871.049,45	6.871.049,45	0	0	362
368	VADESİ GEÇMİŞ, ERTELENMİŞ VEYA TAKSİTLENDİRİLMİŞ VERGİ VE DİĞER YÜKÜMLÜLÜKLER HESABI	12.434.100	12.434.100	0	0	368
372	KIDEM TAZMİNATI KARŞILIĞI HESABI	0	3.4642.305,33	0	34.642.305,33	372
380	GELECEK AYLARA AİT GELİRLER HESABI	1624144,26	1.943.247,89	0	319.103,63	380
430	ALINAN DEPOZİTO VE TEMİNATLAR HESABI	7939047,29	9.083.928,47	0	1.144.881,18	430
472	KIDEM TAZMİNATI KARŞILIĞI HESABI	0	27.654.834,12	0	27.654.834,12	472
480	GELECEK YILLARA AİT GELİRLER HESABI	175165,85	384.357,16	0	209.191,31	480
500	NET DEĞER HESABI	388175363,1	1.285.984.606	0	897.809.242,9	500
511	BİRİMLER ARASI İŞLEMLER HESABI	35132218,16	35.186.867,03	0	54.648,87	511
519	DEĞER HAREKETLERİ SONUÇ HESABI	283311103,3	283.796.938,7	0	485.835,41	519
570	GEÇMİŞ YILLAR OLUMLU FAALİYET SONUÇLARI HESABI	0	4.754.264.494	0	4.754.264.494	570
580	GEÇMİŞ YILLAR OLUMSUZ FAALİYET SONUÇLARI HESABI (-)	1661914650	0	1661914650	0	580
590	DÖNEM OLUMLU FAALİYET SONUCU HESABI	1788087648	1.788.087.648	0	0	590
591	DÖNEM OLUMSUZ FAALİYET SONUCU HESABI (-)	781889456,8	781.889.456,8	0	0	591
600	GELİRLER HESABI	30545024	1.546.728.670	0	1.516.183.646	600
610	İNDİRİM, İADE VE İSKONTOLAR HESABI	1705669,51	0	1705669,51	0	610
630	GİDERLER HESABI	1163439336	424.327,13	1.163.015.009	0	630
698	ENFLASYON DÜZELTMESİ HESABI	3184332,4	1.3632.193,52	0	10.447.861,12	698
800	BÜTÇE GELİRLERİ HESABI	152166943	156.6324.968	0	1.414.158.025	800
805	GELİR YANSITMA HESABI	1566324968	152.730.508,3	1.413.594.460	0	805
810	BÜTÇE GELİRLERİNDEN RET VE İADELER HESABI	563565,27	0	563.565,27	0	810

830	BÜTÇE GİDERLERİ HESABI	1417434530	842.846,77	1.416.591.683	0	830
835	GİDER YANSITMA HESAPLARI	842846,77	1.417.434.530	0	1.416.591.683	835
900	GÖNDERİLECEK BÜTÇE ÖDENEKLERİ HESABI	1573587934	1.509.387.444	64.200.490	0	900
901	BÜTÇE ÖDENEKLERİ HESABI	60952686	1.558.071.448	0	1.497.118.762	901
902	BÜTÇE ÖDENEK HAREKETLERİ HESABI	1448434758	15.516.486	1.432.918.272	0	902
903	KULLANILACAK ÖDENEKLER HESABI	1449.277.604	1.432.951.016	1.6326.588,51	0	903
904	ÖDENEKLER HESABI	15.516.486	1.448.434.758	0	1.432.918.272	904
905	ÖDENEKLİ GİDERLER HESABI	1.417.434.530	842.846,77	1.416.591.683	0	905
910	ALINAN TEMİNAT MEKTUPLARI HESABI	35.889.788,01	4.675.888	31.213.900,01	0	910
911	ALINAN TEMİNAT MEKTUPLARI EMANETLERİ HESABI	4.675.888	35.889.788,01	0	3.1213.900,01	911
914	VERİLEN TEMİNAT MEKTUPLARI HESABI	100.5000	0	1.005.000	0	914
915	VERİLEN TEMİNAT MEKTUPLARI KARŞILIĞI HESABI	0	100.5000	0	1.005.000	915
920	GİDER TAAHHÜTLERİ HESABI	503.176.469,8	336.632.322,8	166.544.147	0	920
921	GİDER TAAHHÜTLERİ KARŞILIĞI HESABI	336.632.322,8	503.176.469,8	0	166.544.147	921
948	BAŞKA BİRİMLER ADINA İZLENEN ALACAKLAR HESABI	45.684.689,22	4.027.048,76	41.657.640,46	0	948
949	BAŞKA BİRİMLER ADINA İZLENEN ALACAK EMANETLERİ HESABI	4.027.048,76	45.684.689,22	0	41.657.640,46	949
962	YÜKSEKÖĞRETİM KURUMLARI BİLİMSEL PROJELER HESABI	893.437,42	200.764,83	692.672,59	0	962
963	BİLİMSEL PROJELER KARŞILIĞI HESABI	200.764,83	893.437,42	0	692.672,59	963
990	KİRAYA VERİLEN, İRTİFAK HAKKI TESİS EDİLEN MADDİ DURAN VARLIKLARIN KAYITLI DEĞERLERİ HESABI	4.404.165,18	0	4.404.165,18	0	990
993	MADDİ DURAN VARLIKLARIN KİRA VE İRTİFAK HAKKI GELİRLERİ HESABI	388.596,13	0	388.596,13	0	993
999	DİĞER NAZIM HESAPLAR KARŞILIĞI HESABI	0	4.792.761,31	0	4.792.761,31	999
<b>TOPLAM</b>		<b>33.117.721.354</b>	<b>33.117.721.354</b>	<b>13.793.105.967</b>	<b>13.793.105.967</b>	

Üniversitemizin 2025 Faaliyet Sonuçları Tablosu aşağıdaki gibidir.

Tablo 82. Faaliyet Sonuçları Tablosu

Kamu İdaresi Adı		TRABZON ÜNİVERSİTESİ															
Hesap Kodu	Yardımcı Hesap				GİDERİN TÜRÜ	2023 YILI	2024 YILI	2025 YILI	Hesap Kodu	Yardımcı Hesap				GELİRİN TÜRÜ	2023 YILI	2024 YILI	2025 YILI
	Kod1 Kod3	Kod2 Kod4	Kod3	Kod4						Kod1 Kod3	Kod2 Kod4	Kod3	Kod4				
630	00	00	00	00		464.637.591,42	846.640.623,25	1.163.015.008,57	600	00	00	00	00		548.006.053,12	1.014.675.200,71	1.516.183.645,59
630	01	00	00	00		323.580.487,22	660.530.815,10	972.302.175,96	600	03	00	00	00		6.919.937,14	10.379.325,37	12.125.946,47
630	01	01	00	00		266.131.888,49	566.595.046,66	788.171.426,08	600	03	01	00	00		4.439.226,24	7.709.737,49	7.919.702,85
630	01	01	10	00		82.374.913,07	154.292.453,94	214.012.434,98	600	03	01	01	00		4.000,00	22.039,30	12.650,00
630	01	01	10	01		19.586.747,17	36.697.829,86	52.219.708,34	600	03	01	01	01		4.000,00	1.000,00	12.650,00
630	01	01	10	02		62.788.165,90	117.594.624,08	161.792.726,64	600	03	01	01	99		0,00	21.039,30	0,00
630	01	01	20	00		110.216.158,00	266.509.580,89	371.198.049,48	600	03	01	02	00		4.435.226,24	7.687.698,19	7.907.052,85
630	01	01	20	01		110.216.158,00	266.509.580,89	371.198.049,48	600	03	01	02	03		6.655,89	218,79	0,00
630	01	01	30	00		58.266.011,31	113.281.375,60	164.502.586,35	600	03	01	02	29		880.277,15	1.623.364,50	2.429.856,00
630	01	01	30	01		58.266.011,31	113.281.375,60	164.502.586,35	600	03	01	02	31		970.976,50	1.320.251,90	1.373.599,40
630	01	01	40	00		2.649.459,89	4.743.250,93	6.518.744,03	600	03	01	02	36		20.400,00	86.870,00	8.000,00
630	01	01	40	01		2.649.459,89	4.743.250,93	6.518.744,03	600	03	01	02	37		0,00	0,00	106.775,25
630	01	01	50	00		12.347.405,66	27.082.047,32	31.333.620,68	600	03	01	02	45		1.380.675,00	2.489.800,00	1.794.811,40
630	01	01	50	01		875.440,74	1.208.272,71	1.653.042,62	600	03	01	02	69		0,00	2.161.515,00	2.138.713,19
630	01	01	50	03		11.471.964,92	25.873.774,61	29.680.578,06	600	03	01	02	99		1.176.241,70	5.678,00	55.297,61
630	01	01	60	00		211.673,00	657.448,52	451.785,00	600	03	06	00	00		2.480.710,90	2.669.587,88	4.206.243,62
630	01	01	60	01		211.673,00	657.448,52	451.785,00	600	03	06	01	00		2.480.710,90	2.669.587,88	4.206.243,62
630	01	01	90	00		66.267,56	28.889,46	154.205,56	600	03	06	01	01		954.694,78	957.824,21	1.043.985,99
630	01	01	90	01		66.267,56	28.889,46	154.205,56	600	03	06	01	03		0,00	244.983,51	0,00
630	01	02	00	00		11.976.185,89	20.967.851,37	29.787.752,02	600	03	06	01	99		1.526.016,12	1.466.780,16	3.162.257,63
630	01	02	10	00		8.591.587,74	11.898.841,30	16.471.308,28	600	04	00	00	00		528.910.414,40	989.496.723,06	1.487.602.639,54
630	01	02	10	01		5.774.279,64	8.730.778,41	12.753.180,77	600	04	01	00	00		4.065.617,83	3.189.924,05	17.321.222,62
630	01	02	10	04		2.718.441,87	2.796.596,44	3.250.024,31	600	04	01	01	00		4.065.617,83	2.945.307,28	17.321.222,62
630	01	02	10	90		98.866,23	371.466,45	468.103,20	600	04	01	01	01		4.065.617,83	2.945.307,28	17.321.222,62
630	01	02	20	00		3.102.816,14	8.749.989,26	12.773.799,21	600	04	01	02	00		0,00	244.616,77	0,00

630	01	02	20	01		3.102.816,14	8.749.989,26	12.773.799,21
630	01	02	30	00		133.207,69	194.934,82	412.034,40
630	01	02	30	01		128.224,53	184.804,16	385.799,66
630	01	02	30	04		4.983,16	10.130,66	18.407,18
630	01	02	30	90		0,00	0,00	7.827,56
630	01	02	40	00		147.655,34	124.085,99	130.610,13
630	01	02	40	01		61.752,88	47.339,42	39.331,54
630	01	02	40	04		85.902,46	76.746,57	91.278,59
630	01	02	90	00		918,98	0,00	0,00
630	01	02	90	01		918,98	0,00	0,00
630	01	03	00	00		44.888.721,81	71.492.609,65	148.313.020,62
630	01	03	10	00		23.927.164,32	42.289.424,54	71.052.161,93
630	01	03	10	01		23.927.164,32	42.289.424,54	71.052.161,93
630	01	03	20	00		917.970,98	919.063,33	34.802.245,46
630	01	03	20	01		917.970,98	919.063,33	709.940,13
630	01	03	20	03		0,00	0,00	34.092.305,33
630	01	03	30	00		13.431.716,15	14.745.707,20	19.745.972,61
630	01	03	30	01		13.431.716,15	14.745.707,20	19.745.972,61
630	01	03	50	00		6.611.870,36	13.538.414,58	22.712.640,62
630	01	03	50	01		6.611.870,36	13.538.414,58	22.712.640,62
630	01	04	00	00		583.691,03	1.428.830,71	1.813.519,33
630	01	04	10	00		583.691,03	1.428.830,71	1.813.519,33
630	01	04	10	02		168.371,01	423.000,00	436.800,00
630	01	04	10	04		391.057,00	927.890,00	1.235.360,00
630	01	04	10	05		21.302,47	56.547,15	124.348,38
630	01	04	10	90		2.960,55	21.393,56	17.010,95
630	01	05	00	00		0,00	46.476,71	4.216.457,91
630	01	05	10	00		0,00	46.476,71	4.216.457,91
630	01	05	10	04		0,00	5.036,71	3.965.476,99
630	01	05	10	90		0,00	41.440,00	250.980,92

600	04	01	02	01		0,00	244.616,77	0,00
600	04	02	00	00		503.893.000,00	981.209.300,00	1.454.600.000,00
600	04	02	01	00		406.693.000,00	804.649.300,00	1.149.600.000,00
600	04	02	01	01		406.693.000,00	804.649.300,00	1.149.600.000,00
600	04	02	02	00		97.200.000,00	176.560.000,00	305.000.000,00
600	04	02	02	01		97.200.000,00	176.560.000,00	305.000.000,00
600	04	03	00	00		555.816,65	42.957,83	101.144,76
600	04	03	01	00		555.446,65	32.198,83	69.200,76
600	04	03	01	03		555.446,65	32.198,83	69.200,76
600	04	03	02	00		370,00	10.759,00	31.944,00
600	04	03	02	03		370,00	10.759,00	31.944,00
600	04	04	00	00		11.001.022,19	0,00	90.392,90
600	04	04	01	00		0,00	0,00	90.392,90
600	04	04	01	03		0,00	0,00	90.392,90
600	04	04	02	00		11.001.022,19	0,00	0,00
600	04	04	02	03		11.001.022,19	0,00	0,00
600	04	05	00	00		9.394.957,73	5.054.541,18	15.489.879,26
600	04	05	01	00		7.413.444,41	4.761.102,20	15.294.410,04
600	04	05	01	02		7.233.444,41	4.185.316,20	15.294.410,04
600	04	05	01	05		0,00	115.786,00	0,00
600	04	05	01	13		180.000,00	288.000,00	0,00
600	04	05	01	14		0,00	172.000,00	0,00
600	04	05	02	00		1.981.513,32	293.438,98	195.469,22
600	04	05	02	09		1.981.513,32	293.438,98	195.469,22
600	05	00	00	00		10.564.372,35	14.159.587,80	10.932.679,70
600	05	01	00	00		1.378,61	3.514,62	4.640,04
600	05	01	09	00		1.378,61	3.514,62	4.640,04
600	05	01	09	01		1.062,19	3.514,62	4.640,04
600	05	01	09	99		316,42	0,00	0,00
600	05	02	00	00		147.257,26	224.090,52	428.930,83

630	02	00	00	00	44.494.811,62	78.834.157,54	114.401.385,99
630	02	01	00	00	32.906.154,73	60.506.880,53	85.082.805,60
630	02	01	10	00	32.906.154,73	60.506.880,53	85.082.805,60
630	02	01	10	01	20.174.885,19	36.939.917,58	51.901.242,08
630	02	01	10	02	12.731.269,54	23.566.962,95	33.181.563,52
630	02	02	00	00	1.864.538,54	2.695.607,21	3.721.252,17
630	02	02	10	00	1.864.538,54	2.695.607,21	3.721.252,17
630	02	02	10	01	1.394.084,41	1.895.360,74	2.632.722,14
630	02	02	10	02	470.454,13	800.246,47	1.088.530,03
630	02	03	00	00	9.438.506,16	15.187.899,03	25.042.747,40
630	02	03	10	00	8.599.527,82	13.841.687,52	22.841.187,72
630	02	03	10	01	8.599.527,82	13.841.687,52	22.841.187,72
630	02	03	40	00	838.978,34	1.346.211,51	2.201.559,68
630	02	03	40	01	838.978,34	1.346.211,51	2.201.559,68
630	02	04	00	00	282.751,02	443.770,77	507.771,07
630	02	04	10	00	282.751,02	443.770,77	507.771,07
630	02	04	10	01	201.464,45	287.809,18	387.642,39
630	02	04	10	02	81.286,57	155.961,59	120.128,68
630	02	99	00	00	2.861,17	0,00	46.809,75
630	03	00	00	00	17.972.851,30	25.900.677,17	33.337.929,82
630	03	01	00	00	0,00	79.075,33	0,00
630	03	01	90	00	0,00	79.075,33	0,00
630	03	01	90	90	0,00	79.075,33	0,00
630	03	02	00	00	12.586.038,90	19.331.587,94	23.503.377,20
630	03	02	10	00	43.471,28	100.415,00	181.799,80
630	03	02	10	02	0,00	0,00	121.899,80
630	03	02	10	03	35.760,00	64.800,00	50.400,00
630	03	02	10	05	7.711,28	35.615,00	9.500,00
630	03	02	20	00	359.177,01	691.046,50	1.318.361,89

600	05	02	06	00	147.257,26	224.090,52	428.930,83	
600	05	02	06	16	147.257,26	224.090,52	428.930,83	
600	05	03	00	00	93.977,59	211.485,19	90.804,49	
600	05	03	02	00	86.873,59	211.485,19	90.804,49	
600	05	03	02	99	86.873,59	211.485,19	90.804,49	
600	05	03	09	00	7.104,00	0,00	0,00	
600	05	03	09	99	7.104,00	0,00	0,00	
600	05	09	00	00	10.321.758,89	13.720.497,47	10.408.304,34	
600	05	09	01	00	10.321.758,89	13.720.497,47	10.408.304,34	
600	05	09	01	01	5.806,79	140,65	250.230,00	
600	05	09	01	06	939.217,91	1.722.782,56	1.509.021,10	
600	05	09	01	19	6.293.334,00	10.271.456,00	6.281.054,00	
600	05	09	01	99	3.083.400,19	1.726.118,26	2.367.999,24	
600	11	00	00	00	1.611.329,23	620.718,48	2.712.449,76	
600	11	01	00	00	1.611.329,23	620.718,48	2.712.449,76	
600	11	01	99	00	1.611.329,23	620.718,48	2.712.449,76	
600	25	00	00	00	0,00	18.846,00	2.809.930,12	
600	25	02	00	00	0,00	18.846,00	2.084.314,77	
600	25	02	01	00	0,00	0,00	47.634,51	
600	25	02	05	00	0,00	0,00	12.036,00	
600	25	02	07	00	0,00	18.846,00	2.024.644,26	
600	25	06	00	00	0,00	0,00	725.615,35	
600	25	06	01	00	0,00	0,00	15.400,00	
600	25	06	07	00	0,00	0,00	710.215,35	
<b>GELİRLER TOPLAMI (B)</b>					<b>548.006.053,12</b>	<b>1.014.675.200,71</b>	<b>1.516.183.645,59</b>	
Hesap Kodu	Yardımcı Hesap				İNDİRİM, İADE VE İSKONTONUN TÜRÜ	2023 YILI	2024 YILI	2025 YILI
	Kod1 Kod3	Kod2 Kod4						
610	00	00	00	00	261.052,66	1.034.271,79	1.705.669,51	
610	03	00	00	00	227.354,88	405.336,19	512.257,43	
610	03	01	00	00	202.504,00	402.251,75	497.786,43	

630	03	02	20	01		359.177,01	691.046,50	1.318.361,89
630	03	02	30	00		9.444.424,20	12.252.072,84	15.957.262,61
630	03	02	30	01		3.082.988,93	4.473.954,67	5.374.343,24
630	03	02	30	02		134.502,43	101.993,20	125.296,75
630	03	02	30	03		6.226.932,84	7.665.147,48	10.422.208,73
630	03	02	30	90		0,00	10.977,49	35.413,89
630	03	02	40	00		2.726.222,41	6.282.483,11	5.994.693,95
630	03	02	40	01		2.726.222,41	6.282.483,11	5.994.693,95
630	03	02	70	00		9.684,00	0,00	0,00
630	03	02	70	05		4.800,00	0,00	0,00
630	03	02	70	11		4.884,00	0,00	0,00
630	03	02	90	00		3.060,00	5.570,49	51.258,95
630	03	02	90	90		3.060,00	5.570,49	51.258,95
630	03	03	00	00		700.027,21	1.449.527,19	2.340.205,96
630	03	03	10	00		488.727,74	1.071.269,02	2.178.012,23
630	03	03	10	01		420.286,50	786.952,22	1.778.715,02
630	03	03	10	03		68.441,24	284.316,80	399.297,21
630	03	03	20	00		211.299,47	378.258,17	162.193,73
630	03	03	20	01		211.299,47	378.258,17	150.193,73
630	03	03	20	02		0,00	0,00	12.000,00
630	03	04	00	00		122.562,96	132.364,37	339.030,44
630	03	04	30	00		8.695,80	2.077,60	200.874,03
630	03	04	30	02		2.549,78	0,00	0,00
630	03	04	30	03		0,00	2.077,60	8.844,12
630	03	04	30	90		6.146,02	0,00	192.029,91
630	03	04	70	00		96.867,16	89.815,67	138.156,41
630	03	04	70	01		96.867,16	89.815,67	138.156,41

610	03	01	02	00		202.504,00	402.251,75	497.786,43
610	03	01	02	29		26.570,50	15.395,75	31.361,25
610	03	01	02	31		34.417,50	86.056,00	98.925,18
610	03	01	02	45		141.356,00	300.800,00	367.500,00
610	03	01	02	99		160,00	0,00	0,00
610	03	06	00	00		24.850,88	3.084,44	14.471,00
610	03	06	01	00		24.850,88	3.084,44	14.471,00
610	03	06	01	01		1.398,72	3.084,44	14.471,00
610	03	06	01	99		23.452,16	0,00	0,00
610	04	00	00	00		27.772,80	512,06	1.142.104,24
610	04	05	00	00		27.772,80	512,06	1.142.104,24
610	04	05	01	00		27.772,80	512,06	1.142.104,24
610	04	05	01	02		27.772,80	512,06	1.142.104,24
610	05	00	00	00		5.924,98	628.423,54	51.307,84
610	05	02	00	00		0,00	0,00	9.180,00
610	05	02	06	00		0,00	0,00	9.180,00
610	05	02	06	16		0,00	0,00	9.180,00
610	05	03	00	00		860,30	2.210,62	0,00
610	05	03	02	00		860,30	2.210,62	0,00
610	05	03	02	99		860,30	2.210,62	0,00
610	05	09	00	00		5.064,68	626.212,92	42.127,84
610	05	09	01	00		5.064,68	626.212,92	42.127,84
610	05	09	01	99		5.064,68	626.212,92	42.127,84
<b>İNDİRİM,İADE VE İSKONTO TOPLAMI (C)</b>						<b>261.052,66</b>	<b>1.034.271,79</b>	<b>1.705.669,51</b>
Hesap Kodu	Yardımcı Hesap		ENFLASYON DÜZELTMESİNİN TÜRÜ			2023 YILI	2024 YILI	2025 YILI
	Kod1	Kod2	Kod3	Kod4				
698	00	00	00	00		0,00	839.197.885,20	10.447.861,12
698	12	00	00	00		0,00	611.352.023,80	0,00

630	03	04	90	00		17.000,00	40.471,10	0,00
630	03	04	90	90		17.000,00	40.471,10	0,00
630	03	05	00	00		3.748.135,59	3.298.321,85	4.274.420,93
630	03	05	10	00		208.202,00	208.620,00	766.716,50
630	03	05	10	01		1.500,00	3.000,00	561.316,50
630	03	05	10	03		188.702,00	0,00	0,00
630	03	05	10	17		0,00	0,00	102.000,00
630	03	05	10	90		18.000,00	205.620,00	103.400,00
630	03	05	20	00		93.402,12	176.166,70	275.723,64
630	03	05	20	01		32.779,27	45.908,75	61.211,89
630	03	05	20	02		48.622,85	15.467,20	17.961,75
630	03	05	20	04		0,00	25.200,00	39.000,00
630	03	05	20	09		0,00	6.990,75	0,00
630	03	05	20	90		12.000,00	82.600,00	157.550,00
630	03	05	30	00		30.000,00	19.500,00	17.168,50
630	03	05	30	03		29.500,00	0,00	13.200,00
630	03	05	30	04		500,00	3.000,00	3.968,50
630	03	05	30	90		0,00	16.500,00	0,00
630	03	05	40	00		255.564,00	714.137,19	664.211,61

698	14	00	00	00		0,00	262.735.637,64	0,00	
698	15	00	00	00		0,00	290.284,87	476.163,07	
698	16	00	00	00		0,00	1.285.845,88	1.587.101,31	
698	17	00	00	00		0,00	7.789.062,22	11.568.929,14	
698	19	00	00	00		0,00	-86.195.382,61	-3.184.332,40	
698	19	02	00	00		0,00	-82.112.249,62	0,00	
698	19	03	00	00		0,00	-41.437,06	-122.804,07	
698	19	04	00	00		0,00	-212.245,93	-420.682,25	
698	19	05	00	00		0,00	-3.829.450,00	-2.640.846,08	
698	20	00	00	00		0,00	41.940.413,40	0,00	
<b>ENFLASYON DÜZELTMESİ TOPLAMI (E)</b>							<b>0,00</b>	<b>839.197.885,20</b>	<b>10.447.861,12</b>



630	03	05	40	01		234.810,90	687.808,00	555.256,00
630	03	05	40	02		20.753,10	26.329,19	80.955,61
630	03	05	40	90		0,00	0,00	28.000,00
630	03	05	50	00		882.618,04	1.162.885,60	1.286.616,68
630	03	05	50	02		242.760,00	0,00	0,00
630	03	05	50	10		2.799,16	0,00	0,00
630	03	05	50	12		537.147,38	1.086.085,60	1.186.116,68
630	03	05	50	90		99.911,50	76.800,00	100.500,00
630	03	05	90	00		2.278.349,43	1.017.012,36	1.263.984,00
630	03	05	90	01		131.444,09	0,00	0,00
630	03	05	90	02		1.389.023,66	0,00	0,00
630	03	05	90	03		6.559,99	0,00	0,00
630	03	05	90	05		0,00	12.000,00	0,00
630	03	05	90	90		751.321,69	1.005.012,36	1.263.984,00
630	03	06	00	00		80.891,79	147.414,76	208.931,02
630	03	06	10	00		80.891,79	145.964,76	208.931,02
630	03	06	10	01		80.891,79	145.964,76	208.931,02
630	03	06	20	00		0,00	1.450,00	0,00
630	03	06	20	01		0,00	1.450,00	0,00
630	03	07	00	00		257.563,15	564.226,21	864.126,67
630	03	07	10	00		0,00	36.596,00	70.850,00
630	03	07	10	01		0,00	30.098,00	9.600,00
630	03	07	10	02		0,00	0,00	1.250,00
630	03	07	10	03		0,00	1.500,00	0,00
630	03	07	10	90		0,00	4.998,00	60.000,00
630	03	07	20	00		11.500,00	0,00	0,00
630	03	07	20	01		11.500,00	0,00	0,00
630	03	07	30	00		246.063,15	527.630,21	793.276,67
630	03	07	30	02		190.968,57	495.160,00	755.855,60
630	03	07	30	03		23.184,58	22.270,21	37.421,07

630	03	07	30	90		31.910,00	10.200,00	0,00
630	03	08	00	00		477.631,70	898.159,52	1.807.837,60
630	03	08	10	00		477.631,70	898.159,52	1.598.337,60
630	03	08	10	01		477.631,70	831.559,52	1.481.977,60
630	03	08	10	90		0,00	66.600,00	116.360,00
630	03	08	90	00		0,00	0,00	209.500,00
630	03	08	90	01		0,00	0,00	209.500,00
630	05	00	00	00		15.489.914,33	23.628.537,06	27.421.099,53
630	05	01	00	00		10.203.615,91	15.758.746,29	17.758.674,73
630	05	01	20	00		10.203.615,91	15.758.746,29	17.758.674,73
630	05	01	20	02		892.514,17	0,00	0,00
630	05	01	20	05		9.311.101,74	15.758.746,29	17.758.674,73
630	05	03	00	00		1.079.338,94	1.709.909,60	1.735.781,21
630	05	03	10	00		1.079.338,94	1.709.909,60	1.735.781,21
630	05	03	10	03		8.800,00	47.000,00	70.500,00
630	05	03	10	05		1.070.538,94	1.662.909,60	1.665.281,21
630	05	04	00	00		4.206.959,48	6.159.881,17	7.926.643,59
630	05	04	10	00		4.206.959,48	6.159.881,17	7.926.643,59
630	05	04	10	01		1.577.419,08	2.418.186,77	1.864.395,23
630	05	04	10	02		2.629.540,40	3.741.694,40	6.062.248,36
630	11	00	00	00		57.733,34	171.970,64	12.838,64
630	11	01	00	00		57.733,34	171.970,64	12.838,64
630	11	01	99	00		57.733,34	171.970,64	12.838,64
630	13	00	00	00		32.111.958,87	43.240.160,49	0,00
630	13	01	00	00		26.602.974,15	39.624.634,59	0,00
630	13	01	01	00		45.600,00	0,00	0,00
630	13	01	02	00		0,00	16.514.138,34	0,00
630	13	01	03	00		1.512.283,99	911.323,94	0,00
630	13	01	04	00		459.230,68	587.815,27	0,00
630	13	01	05	00		24.585.859,48	21.611.357,04	0,00

630	13	02	00	00	5.508.984,72	3.615.525,90	0,00
630	13	02	01	00	5.508.984,72	3.615.525,90	0,00
630	14	00	00	00	6.036.621,81	8.699.202,38	12.105.069,16
630	14	01	00	00	991.649,36	1.586.637,66	1.250.656,26
630	14	02	00	00	101,48	12.542,38	150,00
630	14	03	00	00	1.839.449,93	38.329,79	194.442,16
630	14	04	00	00	1.574.026,48	3.292.222,03	4.425.470,72
630	14	05	00	00	233.775,87	1.212.931,87	1.816.343,39
630	14	06	00	00	615.168,69	705.264,68	1.073.976,92
630	14	10	00	00	4.482,50	26.122,50	21.200,40
630	14	12	00	00	532.328,54	1.386.395,58	2.384.428,81
630	14	13	00	00	84.466,48	186.892,74	652.507,49
630	14	14	00	00	0,00	0,00	48.124,20
630	14	15	00	00	2.867,40	0,00	9.660,90
630	14	16	00	00	100.530,88	11.052,80	6.354,90
630	14	99	00	00	57.774,20	240.810,35	221.753,01
630	20	00	00	00	31.798,05	6.227,08	0,00
630	20	01	00	00	30.037,06	0,00	0,00
630	20	01	03	00	30.037,06	0,00	0,00
630	20	02	00	00	1.760,99	6.227,08	0,00
630	20	02	09	00	1.760,99	6.227,08	0,00
630	20	02	09	90	0,00	6.227,08	0,00
630	20	02	09	98	1.760,99	0,00	0,00
630	25	00	00	00	20.475,35	4.859,24	54.673,30
630	25	01	00	00	0,00	0,00	29.683,00
630	25	01	05	00	0,00	0,00	27.683,00
630	25	01	07	00	0,00	0,00	2.000,00
630	25	02	00	00	20.475,35	4.859,24	24.990,30
630	25	02	01	00	0,00	820,52	0,00
630	25	02	05	00	17.194,95	0,00	22.766,00

630	25	02	07	00		3.280,40	4.038,72	2.224,30
630	30	00	00	00		24.840.939,27	5.618.545,20	3.192.635,87
630	30	06	00	00		24.840.939,27	5.618.545,20	3.192.635,87
630	30	06	02	00		74.160,00	0,00	0,00
630	30	06	02	10		74.160,00	0,00	0,00
630	30	06	05	00		874.846,80	0,00	0,00
630	30	06	05	10		874.846,80	0,00	0,00
630	30	06	07	00		23.887.448,47	5.618.545,20	3.099.336,00
630	30	06	07	10		12.886.426,28	5.618.545,20	3.099.336,00
630	30	06	07	70		11.001.022,19	0,00	0,00
630	30	06	09	00		4.484,00	0,00	93.299,87
630	30	06	09	20		4.484,00	0,00	93.299,87
630	99	00	00	00		0,26	5.471,35	187.200,30
630	99	99	00	00		0,26	5.471,35	187.200,30
<b>GİDERLER TOPLAMI (A)</b>						<b>464.637.591,42</b>	<b>846.640.623,25</b>	<b>1.163.015.008,57</b>

	2023 YILI	2024 YILI	2025 YILI		2023 YILI	2024 YILI	2025 YILI
<b>GİDERLER TOPLAMI (A)</b>	<b>464.637.591,42</b>	<b>846.640.623,25</b>	<b>1.163.015.008,57</b>	<b>NET GELİR (D= (B-C)</b>	<b>547.745.000,46</b>	<b>1.013.640.928,92</b>	<b>1.514.477.976,08</b>
<b>GELİRLER TOPLAMI (B)</b>	<b>548.006.053,12</b>	<b>1.014.675.200,71</b>	<b>1.516.183.645,59</b>	<b>ENFLASYON DÜZELTMESİ (E)</b>	<b>0,00</b>	<b>839.197.885,20</b>	<b>10.447.861,12</b>
<b>İNDİRİM İADE İSKONTO TOPLAMI (C)</b>	<b>261.052,66</b>	<b>1.034.271,79</b>	<b>1.705.669,51</b>	<b>FAALİYET SONUCU [(D+E)-A](+/-)</b>	<b>83.107.409,04</b>	<b>1.006.198.190,87</b>	<b>361.910.828,63</b>

## 2.1. Döner Sermaye Bütçesi

Üniversitemiz Döner Sermaye İşletme Müdürlüğünün 2025 yılına ait mizanı aşağıdaki gibidir.

Tablo. 83 Döner Sermaye İşletme Müdürlüğü 2025 Mizanı

### MİZAN

01/01/2025 - 31/12/2025

Hesap Aralığı 100 - 999

H.Kod	Hesap Adı	Borç	Alacak	Borç Kalamı	Alacak Kalamı
102	BANKALAR HESABI	3.214.0579	32.140.579	0	0
103	VERİLEN ÇEKLER VE GÖNDERME EMİRLERİ HESABI (-)	8.498.552,69	8.498.552,69	0	0
120	ALICILAR HESABI	261.650,4	261.650,4	0	0
130	TEK HAZİNE KURUMLAR HESABINDAN ALACAKLAR HESABI	478.5270	1.000.000	3.785.270	0
134	İŞLETMELER ARASI MALİ BORÇLARDAN ALACAKLAR HESABI	18.150	18.150	0	0
136	DİĞER ÇEŞİTLİ ALACAKLAR HESABI	47.995,2	47.995,2	0	0
150	İLK MADDE VE MALZEME HESABI	38.500	38.500	0	0
159	VERİLEN SİPARİŞ AVANSLARI HESABI	1.402.522,56	1.402.522,56	0	0
190	DEVREDEDEN KATMA DEĞER VERGİSİ HESABI	206.781,72	104.873,02	101.908,7	0
191	İNDİRİLECEK KATMA DEĞER VERGİSİ HESABI	268.598,38	268.598,38	0	0
255	DEMİRBAŞLAR HESABI	1.168.768,8	1.168.768,8	0	0
303	İŞLETMELER ARASI MALİ BORÇLAR HESABI	18.150	18.150	0	0
336	DİĞER ÇEŞİTLİ BORÇLAR HESABI	3.604.866,28	3.834.146,35	0	229.280,07
360	ÖDENECEK VERGİ VE FONLAR HESABI	1.793.772,46	1.993.460,32	0	199.687,86
362	ÖDENECEK DÖNER SERMAYE YÜKÜMLÜLÜKLERİ HESABI	514.717	518.166,27	0	3.449,27
369	ÖDENECEK DİĞER YÜKÜMLÜLÜKLER HESABI	415.551,11	415.551,11	0	0
391	HESAPLANAN KATMA DEĞER VERGİSİ HESABI	987.174,13	987.174,13	0	0
500	SERMAYE HESABI	0	300.000	0	300.000
570	GEÇMİŞ YILLAR KARLARI HESABI	502.105,39	1.845.542,02	0	1.343.436,63
590	DÖNEM NET KÂRI HESABI	841.331,24	841.331,24	0	0
600	YURTİÇİ SATIŞLAR HESABI	1.388.870,6	9.050.164,78	0	7.661.294,18
601	YURTDIŞI SATIŞLAR HESABI	0	203.409,09	0	203.409,09
602	DİĞER GELİRLER	0,1	0,1	0	0
610	SATIŞTAN İADELER HESABI (-)	393.441,22	0	393.441,22	0
612	DİĞER İNDİRİMLER HESABI (-)	195.881,32	5.925,03	189.956,29	0
642	FAİZ GELİRLERİ HESABI	26.979,55	1.258.561,28	0	1.231.581,73
649	DİĞER OLAĞAN GELİR VE KARLAR HESABI	0	0,01	0	0,01
679	DİĞER OLAĞANDIŞI GELİR VE KARLAR HESABI	43.632	51.632	0	8000
740	HİZMET ÜRETİM MALİYETİ HESABI	77.200	0	77.200	0
770	GENEL YÖNETİM GİDERLERİ HESABI	6.632.362,63	0	6.632.362,63	0
800	BÜTÇE GELİRLERİ HESABI	1.372.218,15	9.341.498,66	0	7.969.280,51
805	GELİR YANSITMA HESABI	9.344.924,88	1.964.039,5	7.380.885,38	0
810	BÜTÇE GELİRLERİNDEN RET VE İADELER HESABI	59.1821,35	3.426,22	588.395,13	0
830	BÜTÇE GİDERLERİ HESABI	6.709.562,63	0	6.709.562,63	0
835	GİDER YANSITMA HESABI	0	6.709.562,63	0	6.709.562,63
970	KULLANILACAK BÜTÇE ÖDENEKLERİ HESABI	10.500.000	6.709.562,63	3.790.437,37	0
971	BÜTÇE ÖDENEKLERİ HESABI	0	10.500.000	0	10.500.000
975	ÖDENEKLİ GİDERLER HESABI	6.709.562,63	0	6.709.562,63	0
<b>TOPLAM</b>		<b>101.501.493,4</b>	<b>101.501.493,4</b>	<b>36.358.981,98</b>	<b>36.358.981,98</b>

### 3- Mali Denetim Sonuçları

2025 yılında Üniversitemizde iç denetim alanında herhangi bir denetim faaliyeti bulunmamaktadır.

### B.PERFORMANS BİLGİLERİ

#### 1-Program, Alt Program, Faaliyet Bilgileri

Tablo 84 Program, Alt Program Faaliyet Bilgileri Tablosu

Program Adı	Alt Program Adı	Faaliyet	Faaliyet Açıklaması
HAYAT BOYU ÖĞRENME	Yükseköğretim Kurumları Sürekli Eğitim Faaliyetleri	Toplum Hizmetine Sunulan Eğitim Programları, Kurs ve Seminerler	Trabzon Üniversitesi Sürekli Eğitim Uygulama ve Araştırma Merkezi bünyesinde açılacak olan tüm eğitim programlarının, seminer, çalıştay vb. faaliyetlerin değerlendirilmesi, sınavlarının planlanması, koordinasyonunun sağlanması ve ilgili tüm faaliyetleri yürütmek.
		Yükseköğretim Kurumları Sosyal Sorumluluk Projeleri	Üniversite çalışanlarının ve öğrencilerin kurumsal sosyal sorumluluk projeleri geliştirip uygulayabilmesini sağlamak, toplumsal sorunlarla mücadele etmek, sektör ve Üniversitenin potansiyel iş birliklerini şekillendirmek için gruplar ve bireyleri toplumsal iyiye dair harekete geçirmek için yürütülecek faaliyetler
ARAŞTIRMA, GELİŞTİRME ve YENİLİK	Araştırma Altyapıları	Yükseköğretim Kurumları Araştırma Altyapısı Kurulması ve Geliştirilmesi	Yükseköğretim kurumları bünyesinde, yetişmiş nitelikli insan gücü ile günün modern teknolojilerine dayalı makine-teçhizat, donanım ve yazılımı içinde bulunduran, Ar-Ge faaliyetlerinin yapıldığı ileri araştırma laboratuvarı, tematik araştırma laboratuvarı ile merkezi araştırma laboratuvarı ile ilgili faaliyetlerin yürütülmesi.
	Yükseköğretimde Bilimsel Araştırma Ve Geliştirme	Yükseköğretim Kurumları Temel Araştırma Hizmetleri	Temel araştırma, görünürde herhangi bir özel uygulaması veya kullanımı bulunmayan ve öncelikle olgu ve gözlemlenebilir gerçeklerin temellerine ait yeni bilgiler edinmek için yürütülen deneysel veya teorik çalışmalara ilişkin hizmetler.
	Yükseköğretimde Bilimsel Araştırma Ve Geliştirme	Yükseköğretim Kurumlarının Bilimsel Araştırma Projeleri	Yükseköğretim kurumlarında öğretim üyeleri ve doktora, tıpta uzmanlık, ya da sanatta yeterlik eğitimini tamamlamış araştırmacılar tarafından yönetilen bilimsel araştırma proje tekliflerinin değerlendirilmesi, kabulü, desteklenmesi, bunlara ilişkin hizmetlerin yürütülmesi
YÜKSEKÖ ĞRETİM HİZMETLE Rİ	Öğretim Elemanlarına Sağlanan Burs ve Destekler	Araştırma Görevlileri Yurtdışı Araştırma Bursu Hizmetleri	Devlet yükseköğretim kurumlarında görev yapmakta ve doktora tez aşamasında olan araştırma görevlilerinin mecburi hizmet yükümlülüğüne ilişkin hükümler uygulanmaksızın en az altı ay veya en fazla bir yıl süreyle yurtdışına burslu ve yol giderleri karşılanarak gönderilmesine ilişkin hususların düzenlenmesi.

Öğretim Elemanlarına Sağlanan Burs ve Destekler	Öğretim Elemanları Yurtdışı Yabancı Dil Bursu Hizmetleri	Devlet üniversitelerinin doktora derecesine sahip araştırma görevlisi, öğretim görevlisi veya Dr. öğretim üyesi kadrolarında görev yapmakta olan öğretim elemanlarının, yabancı dil seviyesini yükseltmek için yurtdışında katıldıkları yabancı dil kursu giderlerinin desteklenmesi.
Öğretim Elemanlarına Sağlanan Burs ve Destekler	Öğretim Üyesi Yetiştirme Programı ve Yurtdışı Destek Hizmetleri	Yükseköğretim kurumlarına Öğretim Üyesi Yetiştirme Programı kapsamında öğretim üyesi yetiştirilmesine ilişkin faaliyetler.
Ön Lisans Eğitimi, Lisans Eğitimi Ve Lisansüstü Eğitim	Doktora Öğrencilerine Yönelik Burs Hizmetleri	Ülkemiz için öncelikli alanlarında nitelikli bilgi üretmek amaçlı doktoralı insan kaynağına olan ihtiyacını karşılamak üzere, devlet üniversitelerindeki doktora programlarında öğrenim gören öğrencileri desteklemek için YÖK tarafından verilen doktora burslarının takibi ve mali konulardaki faaliyetleri.
Ön Lisans Eğitimi, Lisans Eğitimi Ve Lisansüstü Eğitim	Doktora Eğitimi	Lisans düzeyinde öğrenim gördükten sonra, yükseköğrenim kurumlarında yüksek lisans, doktora, sanatta yeterlik veya tıpta uzmanlık öğrenimi yapmak isteyenlere ilişkin yürütülen faaliyetler
Ön Lisans Eğitimi, Lisans Eğitimi Ve Lisansüstü Eğitim	Lisans Öğrencilerine Yönelik Burs Hizmetleri	Yükseköğretim sistemimizde her düzeyde niteliğin artırılmasına yönelik ülkemiz için büyük önem arz eden Yükseköğretim Kurulu tarafından belirlenecek Devlet üniversitelerindeki desteklenmesine karar verilen lisans programlarına ilk üç sırada yerleşen ve kayıt yaptıran öğrencilere Yükseköğretim Kurulunca belirlenen miktarda ve sürede verilen aylık bursların takip ve mali sorumlulukları ile ilgili faaliyetler
Ön Lisans Eğitimi, Lisans Eğitimi Ve Lisansüstü Eğitim	Yabancı Uyruklu Öğrenci Programı Kapsamında Yürütülen Hizmetler	Yükseköğretim Kurulunun işbirliği protokolü ve/veya mutabakat zaptı imzaladığı ülkelerden gelen ve devlet yükseköğretim kurumlarına yerleştirilen yabancı uyruklu öğrencilere ilişkin faaliyetler.
Ön Lisans Eğitimi, Lisans Eğitimi Ve Lisansüstü Eğitim	Yükseköğretim Kurumları Bilgi ve Kültürel Kaynaklar ile Sportif Altyapının Geliştirilmesi Hizmetleri	Bilgi kaynaklarının geliştirilmesi ve erişimin kolaylaştırılması önceliği ile ilişkili ve bütçe kararlarını destekleyecek kritik önemi haiz ürün, hizmet ve faaliyetler
Ön Lisans Eğitimi, Lisans Eğitimi Ve Lisansüstü Eğitim	Yükseköğretim Kurumları Birinci Öğretim	Yükseköğretim kurumlarında normal-örgün, ön lisans ve lisans programlarının örgün eğitim saatlerinde yürütülmesi hizmeti.
Ön Lisans Eğitimi, Lisans Eğitimi Ve Lisansüstü Eğitim	Yükseköğretim Kurumları İkinci Öğretim	Yükseköğretim kurumlarında normal-örgün, ön lisans ve lisans programlarının örgün eğitim saatleri dışındaki zamanlarda (akşam saatlerinde, hafta sonunda) yürütülmesi.
Ön Lisans Eğitimi, Lisans Eğitimi Ve Lisansüstü Eğitim	Yükseköğretim Kurumları U0luslararası Ortak Eğitim ve Öğretim Programı	Yurt içinde veya yurt dışındaki yükseköğretim kurumlarının ortak diploma vermeye yönelik ön lisans, lisans veya lisansüstü düzeyde ortak eğitim ve öğretim programları ile yükseköğretim kurumlarının mevcut programlarında kayıtlı öğrencilerin yurt dışındaki yükseköğretim kurumlarında eğitim görerek ortak diploma almalarına ilişkin öğrenci kabulü, müfredat, sınav, derslere devam, izin, azami öğrenim süreleri,

			mezuniyet şartları, eğitim ücretleri ve diğer hususlarla ilgili faaliyetleri yürütmek
	Ön Lisans Eğitimi, Lisans Eğitimi Ve Lisansüstü Eğitim	Yükseköğretim Kurumları Uzaktan Eğitim	Yükseköğretim kurumlarında, bilgi ve iletişim teknolojilerine dayalı ön lisans, lisans ve yüksek lisans düzeyinde uzaktan öğretim programları açılması ile birinci ve ikinci öğretimde bazı derslerin uzaktan öğretim yöntemiyle verilmesine ilişkin faaliyetler
	Ön Lisans Eğitimi, Lisans Eğitimi Ve Lisansüstü Eğitim	Yükseköğretim Kurumları Yaz Okulları	Yükseköğretim kurumlarında güz ve bahar yarıyılları dışında yaz tatili döneminde açılan eğitimöğretim programına ilişkin faaliyetler.
YÜKSEKÖĞRETİMDE ÖĞRENCİ YAŞAMI	Yükseköğretimde Öğrenci Yaşamı	Yükseköğretimde Barınma Hizmetleri	Yurt sayısı ve kapasitesi, yurtlardan yararlanan öğrenci sayısı belirtilerek yurtlarda barınma olanaklarının iyileştirilmesine yönelik hizmet ve faaliyetler.
	Yükseköğretimde Öğrenci Yaşamı	Yükseköğretimde Beslenme Hizmetleri	2547 Sayılı Yükseköğretim Kanunu'nun 47. Maddesi gereğince Sağlık, Kültür ve Spor Daire Başkanlığı tarafından öğrencilere, akademik ve idari personele sunmuş oldukları beslenme hizmetleri.
	Yükseköğretimde Öğrenci Yaşamı	Yükseköğretimde Kültür ve Spor Hizmetleri	Kültür hizmetleri olarak, öğrencilerin ilgi alanlarına göre boş zamanlarını değerlendirmek, yeni ilgi alanları ile birlikte dinlenme ve eğlence alışkanlığı kazanmalarını sağlamak, güzel sanatlarla ilgili faaliyetleri, Spor hizmetleri olarak, öğrencilerin ve çalışanların beden sağlıklarını korumak ve geliştirmek, onlara disiplinle çalışma alışkanlığı kazandırmak, spora ilgi duymalarını sağlamak, enerjilerini bu olumlu yöne yöneltmek, boş zamanlarını değerlendirmek için ilgi duydukları spor dalında çalışmalarına ilişkin faaliyetler
	Yükseköğretimde Öğrenci Yaşamı	Yükseköğretimde Öğrenci Yaşamına İlişkin Diğer Hizmetler	Ders dışında, öğrencilerin yükseköğretim kurumunun çeşitli birimlerinde kısmi zamanlı olarak geçici işlerde çalıştırıldığı süre ve bu çalışma şekline yararlandırılan öğrenci sayısı ve maliyeti ilgili faaliyetler.
	Yükseköğretimde Öğrenci Yaşamı	Yükseköğretimde Sağlık Hizmetleri	Öğrencilerin ve personelin, sağlık işleri ve tedavileri ile ilgili faaliyetleri yürütmek.



**YÖNETİM VE DESTEK PROGRAMI****Teftiş, Denetim  
ve Danışmanlık Hizmetleri**

Diğer Teftiş, Denetim ve Danışmanlık Hizmetleri	Hukuk birimleri hizmet kapsamı dışında kalan diğer teftiş, denetim ve danışmanlık hizmetleri kapsamaktadır.
Hukuki Danışmanlık ve Muhakemat Hizmetleri	"Hukuk birimleri hizmet kapsamında; İdarenin taraf olduğu davalarda, iç ve dış tahkim yargılamasında, icra işlemlerinde ve yargıya intikal eden diğer her türlü hukuki uyumsuzluklarda idarenin temsil edilmesi, dava ve icra işlemlerinin takip edilmesi, İdarece hizmet satın alma yoluyla temsil ettirilecek dava ve icra takipleri ve tahkim ile ilgili işlemlerin yürütülmesi, Hukuk birimleri hukuk danışmanlığı kapsamında; İdare hizmetleriyle ilgili olarak diğer kamu kurum ve kuruluşları tarafından hazırlanan mevzuat taslaklarını, idare birimleri tarafından hazırlanan mevzuat taslakları ile düzenlenecek her türlü sözleşme ve şartname taslaklarını, idare ile üçüncü kişiler arasında çıkan uyumsuzluklara ilişkin işleri ve idare birimlerince sorulacak diğer işler ile ilişkin hizmetlerin yürütülmesi, İdarenin amaçlarını daha iyi gerçekleştirmek, mevzuata, plan ve programa uygun çalışmalarını temin etmek amacıyla gerekli hukuki teklifleri hazırlanması faaliyetlerini kapsamaktadır."
İç Denetim	İç denetim, kamu idaresinin çalışmalarına değer katmak ve geliştirmek için kaynakların ekonomiklik, etkililik ve verimlilik esaslarına göre yönetilip yönetilmediğini değerlendirmek ve rehberlik yapmak amacıyla yapılan bağımsız, nesnel güvence sağlama ve danışmanlık faaliyetini kapsamaktadır
Kamuoyu İlişkilerinin Yürütülmesi	Üniversitenin yazılı ve görsel olarak tanıtımının ilgili hedef kitlelere en uygun medya araçları ve en uygun yöntemlerin kullanılarak ulaşmasını sağlamak, günlük olarak üniversitemiz ile ilgili basında çıkan haberleri Rektörlük makamına sunmak, medyada üniversitemizle ilgili çıkan haberleri toplamak ve arşivlemek, grafik tasarım çalışmaları yapmak, Üniversitemizin akademik, bilimsel, kültürel, sosyal ve sportif faaliyetlerinin yer aldığı basın bültenleri ve broşürleri hazırlamak. Basın açıklaması, kamuoyu duyuruları, kınama ve başsağlığı metinleri, üniversite tarafından düzenlenen kampanya metin içeriklerinin hazırlanması, bunlara ait bilgi ve fotoğrafların medyaya dağıtılmasını sağlamakla ilgili faaliyetleri kapsamaktadır
Kurumsal Uluslararası İşbirliği Faaliyetleri	Akademik ve idari birimleriyle işbirliği içerisinde uluslararası platformda danışmanlık ve koordinasyon hizmetlerinin yürütülmesini kapsamaktadır
Teftiş, İnceleme ve Soruşturma	Yükseköğretim kurumlarının ve öğretim elemanları ile diğer görevlilerin her türlü faaliyet ve işlemlerinin gözetim ve denetim altında bulundurulmasını kapsamaktadır

Üst Yönetim, İdarive Mali Hizmetler

Bilgi Teknolojilerine Yönelik Faaliyetler	Gelişmiş ve çağdaş bilişim hizmetlerinden tüm öğrenciler, akademik ve idari personelin faydalanması için gerekli olan bilgisayar altyapısını kurmak, tüm üniversitenin internet ve sistem altyapısını yeni güncellemeler uyum sağlayacak şekilde geliştirmek ve yenilemek, yapılan tüm güncelleme ve yenilikler için, eğitim seminer ve konferans gibi faaliyetleri kapsamaktadır.
Diğer Destek Hizmetleri	Genel destek hizmetleri faaliyetleri dışında kalan diğer destek hizmetleri faaliyetlerini kapsamaktadır.
Engellilerin Erişebilirliğinin Sağlanması	Üniversitemizde binaların, açık alanların, ulaşım ve bilgilendirme hizmetleri ile bilgi ve iletişim teknolojisinin, engelliler tarafından güvenli ve bağımsız olarak ulaşılabilir ve kullanılabilir olmasını sağlamak için yürütülecek faaliyetleri kapsamaktadır.
Genel Destek Hizmetleri	Üniversitemiz bakım, onarım, aydınlatma, ısıtma, temizlik ve benzeri işleri yapmak, sivil savunma, güvenlik ve çevre kontrolü işlerini yerine getirmekle ilgili faaliyetleri kapsamaktadır.
İnsan Kaynakları Yönetimine İlişkin Faaliyetler	Üniversitemiz insan gücü planlaması ve personel politikasıyla ilgili çalışmalar yapmak, personel sisteminin geliştirilmesi ile ilgili önerilerde bulunmak, tüm Üniversite personelinin atama, özlük ve emeklilik işleriyle ilgili süreçleri takip edip gerekli çalışmalar yapmakla ilgili faaliyetleri kapsamaktadır.
İnşaat ve Yapı İşlerinin Yürütülmesi	Üniversite bina ve tesislerinin projelerini yapmak, ihale dosyalarını hazırlamak, yapı ve onarımla ilgili ihaleleri yürütmek, inşaatları kontrol etmek ve teslim almak, bakım ve onarım işlerini yapmak, Kalorifer, kazan dairesi, soğuk oda, jeneratör, havalandırma sistemleri ile telefon santrali, çevre düzenleme ve araç işletme, asansör bakım ve onarımı ile benzer faaliyetleri kapsamaktadır.
Özel Kalem Hizmetleri	Rektörlük makamının yazışmalarını yürütmek, her türlü protokol, ziyaret ve tören işlerini düzenlemek, Rektörlük makamının verileceği diğer görevleri yapmakla ilgili faaliyetleri kapsamaktadır.
Strateji Geliştirme ve Mali Hizmetler	Stratejik yönetim ve planlama; 1) Misyon belirleme, 2) Kurumsal ve bireysel hedefler oluşturma, 3) Veri-analiz ve araştırma-geliştirme, b) Performans ve kalite ölçütleri geliştirme, c) Yönetim bilgi sistemi, d) Malî hizmetler; 1) Bütçe ve performans programı, 2) Muhasebe, kesin hesap ve raporlama, 3) İç kontrol hizmetlerinin yürütülmesi faaliyetlerini kapsamaktadır.
Taşınmaz Mal Gelirleriyle Yürütülecek Hizmetler	2547 sayılı Kanunun ek 25 inci maddesine göre taşınmaz mallardan elde edilen kira, satış ve işletme gelirlerini kapsamaktadır.

Yükseköğretimde  
Öğrencilere Yönelik İdari  
Hizmetler

2547 sayılı Kanun Kapsamında İdari birimler (Öğrenci İşler,  
Kütüphane, Strateji Geliştirme Daire başkanlıkla

## 2.Performans Sonuçlarının Değerlendirilmesi

### 2.1.Performans Göstergesi Gerçekleşmeleri İzleme Formları

Tablo 85 Performans Göstergesi Gerçekleşmeleri İzleme Formu (3 Aylık)

#### Form3: Performans Göstergesi Gerçekleşmeleri İzleme Formu (3 Aylık)

**Yıl:** 2025  
**Programın Adı:** ARAŞTIRMA, GELİŞTİRME VE YENİLİK  
**Alt Programın Adı:** ARAŞTIRMA ALTYAPILARI  
**Alt Program Hedefi:** Ülkemizin bilgi birikiminin artırılmasına ve teknolojik gelişimine katkıda bulunmak üzere yükseköğretim kurumlarında araştırma altyapılarının kurulması ve kapasitelerinin güçlendirilmesi

Sıra	Gösterge Adı	Ölçü Birimi	Önceki Dönem Gerçekleşen		Hedeflenen Gösterge Değeri	Yılsonu Gerçekleşme Tahmini	Gerçekleşme						
			Yılı	Değeri			1. Üç Aylık	2. Üç Aylık	3. Üç Aylık	4. Üç Aylık	Yılsonu Değeri	Gerçekleşme Oranı	Gerçekleşme Durumu
1	Araştırma altyapısı projesi tamamlanma oranı	Oran	0	0	0	0	0	0	0	0	0	0	Ulaşılamadı
Değerlendirme		2025 yılı için Araştırma Merkezlerine tanımlı olan göstergenin hedefi 0 olarak tanımlanmış olup, gerçekleşmesi de 0'dır.											

Yıl: 2025  
Programın Adı: ARAŞTIRMA, GELİŞTİRME VE YENİLİK  
Alt Programın Adı: YÜKSEKÖĞRETİMDE BİLİMSEL ARAŞTIRMA VE GELİŞTİRME  
Alt Program Hedefi: Yükseköğretim kurumlarında inovasyon amaçlı bilimsel çalışmaların artırılması

Sıra	Gösterge Adı	Ölçü Birimi	Önceki Dönem Gerçekleşen		Hedeflenen Gösterge Değeri	Yılsonu Gerçekleşme Tahmini	Gerçekleşme						
			Yılı	Değeri			1. Üç Aylık	2. Üç Aylık	3. Üç Aylık	4. Üç Aylık	Yılsonu Değeri	Gerçekleşme Oranı	Gerçekleşme Durumu
1	Ar-ge'ye harcanan bütçenin toplam bütçeye oranı	Oran	2023	0,0023	0	0	0	0	0	0	0	0	Ulaşılamadı
2	Ar-ge sonucu ortaya çıkan ürünlere ilişkin alınan patent sayısı	Sayı	2021	0	1	0	0	0	0	0	0	0	Ulaşılamadı
3	Ar-ge sonucu ticarileştirilen ürün sayısı	Sayı	0	0	0	0	0	0	0	0	0	0	Ulaşılamadı
4	Araştırma merkezleri gelir miktarı	TL	2023	599.910	700.000	600.000	1.212.300,0100	1.693.500	1.672.340	504.887,5000	5.083.027,5100	0	Aşıldı
5	Araştırma merkezlerinin sanayi ile yaptığı proje sayısı	Sayı	2020	0	0,00	0	1	0	1	0	2		Aşıldı
6	BAP kapsamında desteklenen araştırma projeleri sayısı	Sayı	2023	3	25	20	0	0	0	3	3	0	Ulaşılamadı
7	Öğretim elemanı başına düşen ar-ge proje sayısı	Sayı	2023	0,0050	1	0	0,0010	0	0	0	0,0010	0	Ulaşılamadı
8	Patent, faydalı model ve endüstriyel tasarım başvuru sayısı	Sayı	2023	1	1	0	5	1	1	0	7	0	Aşıldı
9	Ulusal ve uluslararası kuruluşlar tarafından desteklenen ar-ge projesi sayısı	Sayı	2023	3	4	0	0	2	2	2	2	0	Kısmen Ulaşıldı
10	Uluslararası endekslerde yer alan bilimsel yayın sayısı	Sayı	2023	306	80	70	49	55	62	140	306	0	Aşıldı
Değerlendirme		İlgili alt programda bulunan göstergelerin sorumlu birimleri Araştırma Merkezleri, Bilimsel Araştırma Projeleri Koordinatörlüğü, Akademik Birimlerden oluşmaktadır. Gösterge gerçekleştirmelerinde bir önceki yıla göre artış görülmektedir.Hedef göstergeye ulaşılması beklenmektedir.											

Yıl :

2025

Programın Adı:

HAYAT BOYU ÖĞRENME

Alt Programın Adı:

YÜKSEKÖĞRETİM KURUMLARI SÜREKLİ EĞİTİM FAALİYETLERİ

Alt Program Hedefi:

Toplumun tüm kesimlerine ihtiyaç duyduğu alanlarda eğitimler verilmesi, kamu kurum ve kuruluşları, özel sektör ve uluslararası kuruluşlarla işbirliğinin gelişmesine katkıda bulunulması

Sıra	Gösterge Adı	Ölçü Birimi	Önceki Dönem Gerçekleşen		Hedeflenen Gösterge Değeri	Yılsonu Gerçekleşme Tahmini	Gerçekleşme						
			Yılı	Değeri			1. Üç Aylık	2. Üç Aylık	3. Üç Aylık	4. Üç Aylık	Yılsonu Değeri	Gerçekleşme Oranı	Gerçekleşme Durumu
1	Dezavantajlı gruplara yönelik sosyal entegrasyon ve kapsayıcılığa ilişkin yapılan faaliyet sayısı	Sayı	2022	6	10	10	9	21	0	2	32	0	Aşıldı
2	Eğitim programlarına başvuran kişi sayısı	Sayı	2023	434	550	500	94	579	385	362	1.420	0	Aşıldı
3	Mezunlara yönelik gerçekleştirilen faaliyet sayısı	Sayı	2023	1	5	3	0	0	0	0	0	0	Ulaşılmadı
4	Sürekli Eğitim Merkezi (SEM) ve Dil Merkezi (DİLMER) tarafından mesleki eğitime yönelik verilen sertifika sayısı	Sayı	0	0	5	3	0	0	0	0	0	0	Ulaşılmadı
5	Tamamlanan sosyal sorumluluk projeleri sayısı	Sayı	2020	0	20	15	0	0	0	0	0	0	Ulaşılmadı
6	Üniversitenin çevrecilik alanlarında aldığı ödül sayısı	Sayı	0	0	0	0	0	0	0	0	0	0	
Değerlendirme		İlgili alt programda bulunan göstergelerin sorumlu birimleri Akademik Birimler, Sürekli Eğitim Merkezi, Türkçe Öğretimi ve Uygulama Araştırma Merkezi ve Öğrenci İşleri Daire Başkanlığından oluşmaktadır. Göstergelerdeki eğitim programlarına katılımların artması ile alt program hedefi olan topluma ihtiyaç duyulan alanlarda eğitimlerin verilmesi hedefine ulaşılmaktadır. Devam eden dönemlerde gerçekleştirmelerin artacağı öngörülebilmektedir.											

Yıl : 2025  
Programın Adı: YÜKSEKÖĞRETİM  
Alt Programın Adı: ÖĞRETİM ELEMANLARINA SAĞLANAN BURS VE DESTEKLER  
Alt Program Hedefi: Alanında yetkin, araştırmacı, bilgi üreten ve aktaran akademisyenler yetiştirilmesi

Sıra	Gösterge Adı	Ölçü Birimi	Önceki Dönem Grç		Hedeflenen Gösterge Değeri	Yılsonu Gerçekleşme Tahmini	Gerçekleşme						
			Yılı	Değeri			1. Üç Aylık	2. Üç Aylık	3. Üç Aylık	4. Üç Aylık	Yılsonu Değeri	Gerçekleşme Oranı	Gerçekleşme Durumu
1	SCI, SCI-Expanded, SSCI ve AHCI kapsamındaki dergilerde öğretim elemanı başına düşen yayın sayısı	Sayı	2023	0,0080	10	10	0,06	0,08	0,11	0,53	0,53	0	Ulaşılamadı
2	Yükseköğretim Kurulu tarafından belirlenecek öncelikli alanlarda sağlanan burslardan yararlanan doktora öğrenci sayısı	Sayı	2023	2	2	2	2	2	0	0	2	0	Ulaşıldı
3	Yükseköğretim Kurulu tarafından sağlanan araştırma desteklerinden yararlananların sayısı	Sayı	2022	0	1	1	0	0	0	0	0	0	
4	Yükseköğretim Kurulu, Türkiye Bilimler Akademisi ve TÜBİTAK bilim, teşvik ve sanat ödülleri sayısı	Sayı	2020	2	1	1	0	0	0	0	0	0	Ulaşılamadı
Değerlendirme		İlgili alt programda bulunan göstergelerin sorumlu birimleri Akademik Birimler ve Öğrenci İşleri Daire Başkanlığından oluşmaktadır. Devam eden dönemlerde göstergelerin gerçekleşmelerinin artacağı öngörülebilmektedir.											

Yıl:  
Programın Adı:  
Alt Programın Adı:  
Alt Program Hedefi:

2025  
YÜKSEKÖĞRETİM  
ÖN LİSANS EĞİTİMİ, LİSANS EĞİTİMİ VE LİSANSÜSTÜ EĞİTİM  
Mesleki yeterlilik sahibi ve gelişime açık mezunlar yetiştirilmesi

Sıra	Gösterge Adı	Ölçü Birimi	Önceki Dönem Grç		Hedeflenen Gösterge Değeri	Yılsonu Gerçekleşme Tahmini	Gerçekleşme						
			Yılı	Değeri			1. Üç Aylık	2. Üç Aylık	3. Üç Aylık	4. Üç Aylık	Yılsonu Değeri	Gerçekleşme Oranı	Gerçekleşme Durumu
1	Doktora eğitimini tamamlayanların sayısı	Sayı	2023	23	20	0	9	6	11	5	31	0	Aşıldı
2	Eğitim bilimleri kontenjan doluluk oranı	Oran	2023	98	100	0	98	98	100	100	100	0	Ulaşıldı
3	Eğitimin program süresinde bitirilme oranı	Oran	2023	77	100	0	77	77	77	77	77	0	Kısmen Ulaşıldı
4	Fen bilimleri kontenjan doluluk oranı	Oran	2020	83	100	0	0	0	0	0	0	0	Ulaşılamadı
5	Kütüphanede bulunan basılı ve elektronik kaynak sayısı	Sayı	2023	224.512	320.000	300.000	264.790	250.847	252.641	254.915	254.915	0	Kısmen Ulaşıldı
6	Kütüphanede bulunan öğrenci başına düşen basılı ve elektronik kaynak sayısı	Sayı	2023	18,1800	22	20	21,2600	20,7200	20,4600	20,5300	20,5300	0	Kısmen Ulaşıldı
7	Kütüphaneden yararlanan kişi sayısı	Sayı	2023	4.004	7.000	6.000	528	413	210	752	1.903	0	Ulaşılamadı
8	Lisansüstü öğrencilerin toplam öğrenciler içindeki payı	Oran	2023	0,1200	0,1500	0,1300	0,0800	0,0700	0,0800	0,0800	0,0800	0	Ulaşılamadı
9	Öğrenci başına düşen eğitim alanı	Metrekare	2023	5,9700	6	6	22,1800	22,3200	22,2300	22,7200	22,7200	0	Aşıldı
10	Öğrenci başına düşen kapalı alan	Metrekare	2023	7,9900	8	8	1,0500	1,0500	1,0500	1,0700	1,0700	0	Ulaşılamadı
11	Öğrenci değişim programlarından yararlanan öğrencilerin oranı	Oran	2023	0	0,0400	0,0200	0	0	0	0	0	0	Ulaşılamadı
12	Öğretim üyesi başına düşen öğrenci sayısı	Sayı	2023	41,8300	41	42	36,5200	35,9700	30,4500	29,4400	29,4400	0	Kısmen Ulaşıldı
13	Sağlık bilimleri kontenjan doluluk oranı	Oran	2023	99	100	100	99	99	99	99	99	0	Kısmen Ulaşıldı
14	Sosyal bilimler kontenjan doluluk oranı	Oran	2023	97	100	100	97	97	99	99	99	0	Kısmen Ulaşıldı
15	Teknokent veya Teknoloji Transfer Ofisi (TTO) projelerine katılan öğrenci sayısı	Sayı	2020	0	1	0	0	0	0	28	28	0	Aşıldı
16	Uluslararası kuruluşlarla ortak uygulanan eğitim programı sayısı	Sayı	2020	1	1	1	0	1	0	0	1	0	Ulaşıldı



17	Yabancı dilde eğitim veren program sayısı	Sayı	2023	1	1	1	0	1	0	0	1	0	Ulaşıldı
18	Yabancı uyruklu akademisyen sayısı	Sayı	2023	5	10	5	3	3	3	3	3	0	Ulaşılamadı
19	Yabancı uyruklu öğrenci sayısı	Sayı	2023	104	300	150	115	111	99	98	98	0	Ulaşılamadı
20	Yan dal ve çift ana dal programından mezun olanların toplam mezun sayısına oranı	Oran	2020	0,4000	1	0,5000	0	0	0	0	0	0	Ulaşılamadı

Yıl :

2025

Programın Adı:

YÜKSEKÖĞRETİM

Alt Programın Adı:

YÜKSEKÖĞRETİMDE ÖĞRENCİ YAŞAMI

Alt Program Hedefi:

Yükseköğretim öğrencilerine sunulan beslenme ve barınma hizmetlerinin kalitesinin artırılması; öğrencilerin kişisel ve sosyal gelişimi desteklenerek yaşam kalitesinin yükseltilmesi

Sıra	Gösterge Adı	Ölçü Birimi	Önceki Dönem Grç		Hedeflenen Gösterge Değeri	Yılsonu Gerçekleşme Tahmini	Gerçekleşme						
			Yılı	Değeri			1. Üç Aylık	2. Üç Aylık	3. Üç Aylık	4. Üç Aylık	Yılsonu Değeri	Gerçekleşme Oranı	Gerçekleşme Durumu
1	Barınma hizmetlerinden yararlanan öğrenci sayısı	Sayı	0	0	0	0	0	0	0	0	0	0	
2	Beslenme hizmetlerinden yararlanan öğrenci sayısı	Sayı	2023	10.071	16.000	15.000	5.740	17.448	18.549	37.079	37.079	0	Aşıldı
3	Öğrenci başına düşen sosyal donatı alanı	Metrekare	2023	0,8000	1	1	0,7800	0,7800	0,7800	0,8000	0,8000	0	Kısmen Ulaşıldı
4	Öğrenci kulüp ve topluluk sayısı	Sayı	2023	40	42	40	59	59	59	59	59	0	Aşıldı
5	Sosyal, kültürel ve sportif faaliyet sayısı	Sayı	2023	172	220	200	30	80	8	97	215	0	Kısmen Ulaşıldı
6	Yükseköğretimde öğrenci başına barınma harcaması	TL	0	0	0	0	0	0	0	0	0	0	
7	Yükseköğretimde öğrenci başına beslenme harcaması	TL	2023	231.525,8200	750.000	500.000	123,8900	136,3600	15,8100	260,5100	492.69	0	Kısmen Ulaşıldı
8	Yükseköğretimde öğrenci yaşamından memnuniyet oranı	Oran	2023	0	85	85	64,4000	64,4000	64,4000	64,4000	64,4000	0	Kısmen Ulaşıldı
9	Yükseköğretimde öğrencilere sunulan sağlık hizmetinden yararlanan öğrenci sayısının toplam öğrenci sayısına oranı	Oran	0	0	0	0	0	0	0	0	0	0	
Değerlendirme		İlgili alt programda bulunan göstergelerin sorumlu birimleri Sağlık Kültür ve Spor Daire Başkanlığı, Yapı İşleri ve Teknik Daire Başkanlığından oluşmaktadır. Devam eden dönemlerde göstergelerin gerçekleşmelerinin artacağı öngörülebilmektedir.											

## 2.2.Performans Sonuçlarının Değerlendirilmesi

Tablo 86 Performans Sonuçlarının Değerlendirilmesi Tablosu

Program	Alt Program	Alt Program Hedefi	Performans Göstergesi	Hedeflenen Gösterge Değeri	Yılsonu Gerçekleşme Değeri	Gerçekleşme Durumu
ARAŞTIRMA, GELİŞTİRME VE YENİLİK	ARAŞTIRMA ALTYAPILARI	Ülkemizin bilgi birikiminin artırılmasına ve teknolojik gelişimine katkıda bulunmak üzere yükseköğretim kurumlarında araştırma altyapılarının kurulması ve kapasitelerinin güçlendirilmesi	Araştırma altyapısı projesi tamamlanma oranı	0	0	Ulaşılamadı
ARAŞTIRMA, GELİŞTİRME VE YENİLİK	YÜKSEKÖĞRETİMDE BİLİMSEL ARAŞTIRMA VE GELİŞTİRME	Yükseköğretim kurumlarında inovasyon amaçlı bilimsel çalışmaların artırılması	Ar-ge'ye harcanan bütçenin toplam bütçeye oranı	0	0	Ulaşılamadı
			Ar-ge sonucu ortaya çıkan ürünlere ilişkin alınan patent sayısı	1	0	Ulaşılamadı
			Ar-ge sonucu ticarileştirilen ürün sayısı	0	0	Ulaşılamadı
			Araştırma merkezleri gelir miktarı	700.000	5.083.027,5100	Aşıldı
			Araştırma merkezlerinin sanayi ile yaptığı proje sayısı	0	1	Aşıldı
			BAP kapsamında desteklenen araştırma projeleri sayısı	25	3	Ulaşılamadı
			Öğretim elemanı başına düşen ar-ge proje sayısı	1	0	Ulaşılamadı
			Patent, faydalı model ve endüstriyel tasarım başvuru sayısı	1	7	Aşıldı
			Ulusal ve uluslararası kuruluşlar tarafından desteklenen ar-ge projesi sayısı	4	2	Kısmen Ulaşıldı
			Uluslararası endekslerde yer alan bilimsel yayın sayısı	80	306	Aşıldı
HAYAT BOYU ÖĞRENME	YÜKSEKÖĞRETİM KURUMLARI SÜREKLİ EĞİTİM	Toplumun tüm kesimlerine ihtiyaç duyduğu alanlarda eğitimler verilmesi, kamu	Dezavantajlı gruplara yönelik sosyal entegrasyon ve kapsayıcılığa ilişkin yapılan faaliyet sayısı	10	32	Aşıldı

	FAALİYETLERİ	kurum ve kuruluşları, özel sektör ve uluslararası kuruluşlarla işbirliğinin gelişmesine katkıda bulunulması	Eğitim programlarına başvuran kişi sayısı	550	1.420	Aşıldı
			Mezunlara yönelik gerçekleştirilen faaliyet sayısı	5	0	Ulaşılamadı
			Sürekli Eğitim Merkezi (SEM) ve Dil Merkezi (DİLMER) tarafından mesleki eğitime yönelik verilen sertifika sayısı	5	0	Ulaşılamadı
			Tamamlanan sosyal sorumluluk projeleri sayısı	20	0	Ulaşılamadı
			Üniversitenin çevrecilik alanlarında aldığı ödül sayısı	0	0	
YÜKSEKÖĞRETİM	ÖĞRETİM ELEMANLARINA SAĞLANAN BURS VE DESTEKLER	Alanında yetkin, araştırmacı, bilgi üreten ve aktaran akademisyenler yetiştirilmesi	SCI, SCI-Expanded, SSCI ve AHCI kapsamındaki dergilerde öğretim elemanı başına düşen yayın sayısı	10	0,53	Ulaşılamadı
			Yükseköğretim Kurulu tarafından belirlenecek öncelikli alanlarda sağlanan burslardan yararlanan doktora öğrenci sayısı	2	2	Ulaşıldı
			Yükseköğretim Kurulu tarafından sağlanan araştırma desteklerinden yararlananların sayısı	1	0	
			Yükseköğretim Kurulu, Türkiye Bilimler Akademisi ve TÜBİTAK bilim, teşvik ve sanat ödülleri sayısı	1	0	Ulaşılamadı
YÜKSEKÖĞRETİM	ÖN LİSANS EĞİTİMİ, LİSANS EĞİTİMİ VE LİSANSÜSTÜ EĞİTİM	Mesleki yeterlilik sahibi ve gelişime açık mezunlar yetiştirilmesi	Doktora eğitimini tamamlayanların sayısı	20	31	Aşıldı
			Eğitim bilimleri kontenjan doluluk oranı	100	100	Ulaşıldı
			Eğitimin program süresinde bitirilme oranı	100	77	Kısmen Ulaşıldı
			Fen bilimleri kontenjan doluluk oranı	100	0	Ulaşılamadı
			Kütüphanede bulunan basılı ve elektronik kaynak sayısı	320.000	254.915	Kısmen Ulaşıldı
			Kütüphanede bulunan öğrenci başına düşen basılı ve elektronik kaynak sayısı	22	20,5300	Kısmen Ulaşıldı
			Kütüphaneden yararlanan kişi sayısı	7.000	1.903	Ulaşılamadı
			Lisansüstü öğrencilerin toplam öğrenciler içindeki payı	0,1500	0,0800	Ulaşılamadı
			Öğrenci başına düşen eğitim alanı	6	22,7200	Aşıldı
			Öğrenci başına düşen kapalı alan	8	1,0700	Ulaşılamadı

			Öğrenci değişim programlarından yararlanan öğrencilerin oranı	0,0400	0	Ulaşılamadı
			Öğretim üyesi başına düşen öğrenci sayısı	41	29,44	Kısmen Ulaşıldı
			Sağlık bilimleri kontenjan doluluk oranı	100	99	Kısmen Ulaşıldı
			Sosyal bilimler kontenjan doluluk oranı	100	99	Kısmen Ulaşıldı
			Teknokent veya Teknoloji Transfer Ofisi (TTO) projelerine katılan öğrenci sayısı	1	28	Aşıldı
			Uluslararası kuruluşlarla ortak uygulanan eğitim programı sayısı	1	1	Ulaşıldı
			Yabancı dilde eğitim veren program sayısı	1	1	Ulaşıldı
			Yabancı uyruklu akademisyen sayısı	10	3	Ulaşılamadı
			Yabancı uyruklu öğrenci sayısı	300	98	Ulaşılamadı
			Yan dal ve çift ana dal programından mezun olanların toplam mezun sayısına oranı	1	0	Ulaşılamadı
			YÜKSEKÖĞRETİM	YÜKSEKÖĞRETİMDE ÖĞRENCİ YAŞAMI	Yükseköğretim öğrencilerine sunulan beslenme ve barınma hizmetlerinin kalitesinin artırılması; öğrencilerin kişisel ve sosyal gelişimi desteklenerek yaşam kalitesinin yükseltilmesi	Barınma hizmetlerinden yararlanan öğrenci sayısı
Beslenme hizmetlerinden yararlanan öğrenci sayısı	16.000	37.079				Aşıldı
Öğrenci başına düşen sosyal donatı alanı	1	0,80				Kısmen Ulaşıldı
Öğrenci kulüp ve topluluk sayısı	42	59				Aşıldı
Sosyal, kültürel ve sportif faaliyet sayısı	220	215				Kısmen Ulaşıldı
Yükseköğretimde öğrenci başına barınma harcaması	0	0				
Yükseköğretimde öğrenci başına beslenme harcaması	750.000	492.69				Kısmen ulaşıldı
Yükseköğretimde öğrenci yaşamından memnuniyet oranı	85	64,4000				Kısmen Ulaşıldı
Yükseköğretimde öğrencilere sunulan sağlık hizmetinden yararlanan öğrenci sayısının toplam öğrenci sayısına oranı	0	0				

### 3.Stratejik Plan Değerlendirilmesi

Tablo 87 Stratejik Plan Değerlendirme Tabloları

A1	Yükseköğretimde eğitim-öğretim faaliyetlerinin ulusal/uluslararası standartlara taşınması ve sürdürülebilir olmasının sağlanması.				
H1.1	Eğitim programlarının niteliğini arttırmak.				
H1.1 Performansı	107,77%				
Sorumlu Birim	Rektörlük				
Performans Göstergesi	Hedefe Etkisi (%)	Plan Dönemi Başlangıç Değeri* (A)	İzleme Dönemindeki Yılsonu Hedeflenen Değer (B)	İzleme Dönemindeki Gerçekleşme Değeri (C)	Performans (%) (C-A)/(B-A)
PG1.1.1 Öğretim elemanı başına düşen öğrenci sayısı	25	29,86	25	18,56	232,51%
Açıklama	Gerçekleşme değeri hedefin altında kalmış olup kısmen gerçekleşmiştir öğretim elemanı başına düşen öğrenci sayısında iyileşme sağlanmıştır. Açılan yeni kadrolar ve kontenjan planlaması bu sonucu desteklemiştir. Eğitimin niteliğine olumlu katkı sürmektedir.				
PG1.1.2 Öğretim Elemanı başına düşen haftalık ders saati	25	19,7	14,75	12,84	138,59%
Açıklama	Gerçekleşen ders yükü hedef değerinin altında kalarak öğretim elemanı başına düşen haftalık ders saatinde planlanan iyileşme sağlanmıştır. Ders dağılım planlaması ve kadro artışı etkili olmuştur.				
PG1.1.3 Lisansüstü öğrenci sayısının lisans öğrenci sayısına oranı	25	0,15	0,2	0,13	-40,00%
Açıklama	Lisansüstü öğrenci sayısının lisans öğrenci sayısına oranı hedefin altında kalmış olup, program açma, tanıtım ve burs desteklerinin artırılması gerekmektedir.				
PG1.1.4 Akredite eğitim program sayısı	25	0	3	3	100,00%
Açıklama	Akredite program sayısı hedefe ulaşmıştır. Kalite güvence süreçlerinin yaygınlaştırılması ile sürdürülebilirlik sağlanmalıdır.				

A1	Yükseköğretimde eğitim-öğretim faaliyetlerinin ulusal/uluslararası standartlara taşınması ve sürdürülebilir olmasının sağlanması.				
H1.2	Eğitimi destekleyen hizmetlerin niteliğini geliştirmek ve sürdürmek.				
H1.2 Performansı	143,14%				
Sorumlu Birim	Rektörlük				
Performans Göstergesi	Hedefe Etkisi (%)	Plan Dönemi Başlangıç Değeri* (A)	İzleme Dönemindeki Yıllık Hedeflenen Değer (B)	İzleme Dönemindeki Gerçekleşme Değeri (C)	Performans (%) (C-A)/(B-A)
PG1.2.1 Öğrenci kullanımına yönelik tesis ve altyapılardan memnuniyet oranı (%)	30	-	90	0	0,00%
Açıklama	İlgili dönemde memnuniyet anketi uygulanmadığından ölçüm gerçekleştirilememiştir. İzleme ve değerlendirme süreçlerinin sağlıklı yürütülebilmesi amacıyla düzenli ve periyodik memnuniyet anketlerinin planlanması gerekmektedir.				
PG1.2.2 Öğrencinin gelişimine yönelik sosyal, kültürel, sportif faaliyetlerin sayısı	30	55	90	215	457,14%
Açıklama	Öğrencinin gelişimine yönelik sosyal, kültürel ve sportif faaliyet sayısı hedefin oldukça üzerinde gerçekleşmiş olup, öğrenci katılımının yüksek düzeyde olduğu ve kurumsal etkinlik kapasitesinin güçlendiği görülmektedir.				
PG1.2.3 Rehberlik ve psikolojik danışmanlık hizmetlerinden yararlanan öğrenci sayısı	40	120	300	147	15,00%
Açıklama	Rehberlik ve psikolojik danışmanlık hizmetlerinden yararlanan öğrenci sayısı hedefin altında kalmıştır. Bu hizmetlerin farkındalığını artırmak ve yönlendirme mekanizmalarını güçlendirmek için kurumsal tanıtım ve bilgilendirme çalışmalarının yoğunlaştırılması gerekmektedir.				

A2	Yükseköğretimde eğitim-öğretim faaliyetlerinin ulusal/uluslararası standartlara taşınması ve sürdürülebilir olmasının sağlanması.				
H1.3	Öğretim elemanlarının niteliğini geliştirmek ve sürdürülebilir hale getirmek.				
H1.3 Performansı	156,95%				
Sorumlu Birim	Rektörlük				
Performans Göstergesi	Hedefe Etkisi	Plan Dönemi Başlangıç Değeri* (A)	İzleme Dönemindeki Yılsonu Hedeflenen Değer (B)	İzleme Dönemindeki Gerçekleşme Değeri (C)	Performans (%) (C-A)/(B-A)
PG1.3.1 Öğretim elemanı başına düşen Uluslararası indekslerdeki yayın sayısı (SCI, SSCI-exp, AHCI)	40	0,10	0,36	0,53	165,38%
Açıklama	Öğretim elemanı başına düşen uluslararası indeksli yayın sayısı hedefin üzerinde gerçekleşmiş olup, akademik yayın performansında önemli bir artış sağlanmıştır. Bu sonuç, uygulanan akademik teşvik mekanizmalarının etkili olduğunu göstermektedir.				
PG1.3.2 Eğitimcilerin eğitimine katılan öğretim elemanı sayısı	20	20	120	114	94,00%
Açıklama	Eğiticilerin eğitimine katılım yüksek düzeyde gerçekleşmiş olmakla birlikte hedefin bir miktar altında kalmıştır. Katılımın artırılması amacıyla eğitimlerin periyodik ve planlı şekilde sürdürülmesi önerilmektedir.				
PG1.3.3 Yurt Dışı bilimsel etkinlikler için yapılan akademisyen görevlendirme sayısı	20	10	22	44	283,33%
Açıklama	Yurt dışı görevlendirmeler hedefin oldukça üstünde gerçekleşmiştir. Uluslararasılaşma kapasitesi güçlenmiştir.				
PG1.3.4 Öğrencilerin öğretim elemanları değerlendirme memnuniyet oranı (1-10 arası)	20	-	9	7	76,67%
Açıklama	Memnuniyet oranı hedefin altında kalmıştır. Eğitim kalitesi geri bildirimleri doğrultusunda iyileştirme yapılmalıdır.				



A2	Yükseköğretimde eğitim-öğretim faaliyetlerinin ulusal/uluslararası standartlara taşınması ve sürdürülebilir olmasının sağlanması.				
H1.4	Ulusal ve uluslararası düzeyde değişim programları yaygınlaştırmak.				
H1.4 Performansı	83,92%				
Sorumlu Birim	Rektörlük				
Performans Göstergesi	Hedefe Etkisi (%)	Plan Dönemi Başlangıç Değeri* (A)	İzleme Dönemindeki Yılsonu Hedeflenen Değer (B)	İzleme Dönemindeki Gerçekleşme Değeri (C)	Performans (%) (C-A)/(B-A)
PG1.4.1 Ulusal ve uluslararası değişim programlarına katılan öğrenci sayısı	25	28	45	33	29,41%
Açıklama	Ulusal ve uluslararası değişim programlarına katılım hedefin altında kalmış olup kısmen gerçekleşmiştir. Katılımın artırılması amacıyla programların, tanıtım faaliyetlerinin güçlendirilmesi ve kurumlar arası anlaşma sayısının artırılması önerilmektedir.				
PG1.4.2 Ulusal ve uluslararası değişim programlarıyla gelen öğrenci sayısı	25	9	25	0	-56,25%
Açıklama	Ulusal ve uluslararası değişim programları kapsamında gelen öğrenci sayısı gerçekleşmemiştir. Bu doğrultuda, uluslararası iş birliklerinin geliştirilmesi ve tanıtım faaliyetlerinin güçlendirilmesine yönelik çalışmaların artırılması gerekmektedir.				
PG1.4.3 Ulusal ve uluslararası değişim programlarına katılan öğretim elemanı sayısı	25	11	20	20	100,00%
Açıklama	Ulusal ve uluslararası değişim programlarına katılan öğretim elemanı sayısında hedefe ulaşılmış olup, öğretim elemanı hareketliliğinde planlanan performans düzeyi sağlanmıştır				
PG1.4.4 Ulusal ve uluslararası değişim programları için yapılan iş birliği sayısı	25	39	55	81	262,50%
Açıklama	Ulusal ve uluslararası değişim programları kapsamında gerçekleştirilen iş birliği sayısı hedefin oldukça üzerinde gerçekleşmiş olup, kurumun ulusal ve uluslararası ağının önemli ölçüde genişlediğini göstermektedir.				

A2	Bilimsel araştırma ve geliştirme faaliyetlerinin güçlendirilmesi.				
H2.1	Bilimsel araştırma çıktılarının nicelik ve niteliğini arttırmak.				
H2.1 Performansı	1537,60%				
Sorumlu Birim	Rektörlük				
Performans Göstergesi	Hedefe Etkisi (%)	Plan Dönemi Başlangıç Değeri* (A)	İzleme Dönemindeki Yıllık Hedeflenen Değer (B)	İzleme Dönemindeki Gerçekleşme Değeri (C)	Performans (%) (C-A)/(B-A)
PG2.1.1 : Uluslararası indekslerde taranan dergilerdeki yayın sayısı	40	143	214	449	430,99%
Açıklama	Gerçekleşen değer hedefin oldukça üzerinde olup, uluslararası indekslerde taranan dergilerdeki yayın sayısında kayda değer bir artış sağlanmıştır.				
PG2.1.2 : ULAKBİM/TR Dizinde taranan dergilerdeki ulusal yayın sayısı	20	122	215	234	120,43%
Açıklama	İzleme dönemi sonucunda gerçekleşme değeri 234 olup Bu durum, üniversitemizin ulusal akademik katkısının güçlendiğini göstermektedir.				
PG2.1.3 : Uluslararası yayınevleri tarafından yayımlanan kitap/kitap bölümü sayısı	10	59	82	253	843,48%
Açıklama	Gerçekleşen değer hedefin oldukça üzerinde olup, uluslararası yayınevlerinde yayın performansı yüksek düzeyde gerçekleşmiştir				
PG2.1.4 : Ulusal yayınevleri tarafından yayımlanan kitap/kitap bölümü sayısı	10	79	128	49	-61,22%
Açıklama	Ulusal yayınevleri tarafından yayımlanan kitap/kitap bölümü sayısı hedefin altında kalmış olup, yayın teşvik politikalarının gözden geçirilmesi gerekmektedir.				
PG2.1.5 : Uluslararası ve ulusal (ULAKBİM/TR Dizin) indekslerde taranan dergilerde yapılan atıf sayısı	20	3.201	3270	7558	6314,49%
Açıklama	Uluslararası yayın, kitap ve atıf sayıları hedeflerin çok üzerinde gerçekleşmiştir. Araştırma teşvik sistemi etkili olmuştur.				

A2	Bilimsel araştırma ve geliştirme faaliyetlerinin güçlendirilmesi.				
H2.2	Ulusal, uluslararası ve kurumsal bilimsel araştırma projelerinin sayısını arttırmak, proje kültürünün yaygınlaştırılmasını sağlamak.				
H2.2 Performansı	140,83%				
Sorumlu Birim	Rektörlük				
Performans Göstergesi	Hedefe Etkisi (%)	Plan Dönemi Başlangıç Değeri* (A)	İzleme Dönemindeki Yılsonu Hedeflenen Değer (B)	İzleme Dönemindeki Gerçekleşme Değeri (C)	Performans (%) (C-A)/(B-A)
PG2.2.1 : Kurum dışı destekli (TÜBİTAK, DOKA vb.) ulusal proje sayısı	30	8	20	42	283,33%
Açıklama	Kurum dışı destekli (TÜBİTAK, DOKA vb.) ulusal proje sayısı hedefin üzerinde gerçekleşmiş olup, dış kaynaklı proje üretim kapasitesi önemli ölçüde artmıştır.				
PG2.2.2 : BAP destekli proje sayısı	10	4	28	5	4,17%
Açıklama	BAP destekli proje sayısı hedefin altında kalmıştır. İç kaynaklı proje üretiminin artırılması amacıyla destek ve teşvik mekanizmalarının güçlendirilmesi gerekmektedir.				
PG2.2.3 : Uluslararası destekli (AB Programları vb.) proje sayısı	25	1	4	0	-33,33%
Açıklama	Uluslararası destekli (AB Programları vb.) proje sayısı hedeflenen düzeye ulaşmamıştır. Uluslararası proje üretiminin artırılması amacıyla Proje Ofisi desteklerinin güçlendirilmesi gerekmektedir.				
PG2.2.4 : Düzenlenen proje eğitimi sayısı	5	1	5	52	1275,00%
Açıklama	Düzenlenen proje eğitimi sayısı hedefin oldukça üzerinde gerçekleşmiş olup, proje farkındalığında kayda değer bir artış sağlanmıştır.				

A2	Bilimsel araştırma ve geliştirme faaliyetlerinin güçlendirilmesi.				
H2.3	Akademik personele yönelik bilimsel araştırma imkan ve desteklerini geliştirmek.				
H2.3 Performansı	173,05%				
Sorumlu Birim	Rektörlük				
Performans Göstergesi	Hedefe Etkisi (%)	Plan Dönemi Başlangıç Değeri* (A)	İzleme Dönemindeki Yılsonu Hedeflenen Değer (B)	İzleme Dönemindeki Gerçekleşme Değeri (C)	Performans (%) (C-A)/(B-A)
PG2.3.1 : Ulusal ve uluslararası bilimsel etkinliklere katılım için (sempozyum/ kongre/ konferans vb.) verilen destek sayısı	30	14	28	75	435,71%
Açıklama	Ulusal ve uluslararası bilimsel etkinliklere katılım için verilen destek sayısı hedefin üzerinde gerçekleşmiş olup, akademik faaliyetlere katılım ve destek sağlama kapasitesi artmıştır				
PG2.3.2 : Ulusal ve uluslararası bilimsel etkinliklere toplam katılım destek miktarı (TL)	25	50.000	350.000	0	-16,67%
Açıklama	Ulusal ve uluslararası bilimsel etkinliklere ayrılan toplam destek bütçesi kullanılmamış olup, kaynak tahsisi ve kullanım süreçlerinin gözden geçirilmesi gerekmektedir.				
PG2.3.4 : Öğretim elemanı başına düşen öğrenci sayısı	20	29,86	25	18,56	232,51%
Açıklama	Öğretim elemanı başına düşen öğrenci sayısında gerçekleşen değer 18.5 olup, iyileşme sağlanmıştır.				

A2	Bilimsel araştırma ve geliştirme faaliyetlerinin güçlendirilmesi.				
H2.4	Öğrencilerin bilimsel araştırma yapma, yenilikçilik ve girişimcilik becerilerini/kapasitelerini geliştirilmek.				
H2.4 Performansı	827,69%				
Sorumlu Birim	Rektörlük				
Performans Göstergesi	Hedefe Etkisi (%)	Plan Dönemi Başlangıç Değeri* (A)	İzleme Dönemindeki Yılsonu Hedeflenen Değer (B)	İzleme Dönemindeki Gerçekleşme Değeri (C)	Performans (%) (C-A)/(B-A)
PG2.4.1 : Öğrencilere yönelik ulusal/uluslararası bilimsel etkinlik (kongre, sempozyum, proje eğitimi, seminer vb.) sayısı	20	20	45	318	1192,00%
Açıklama	Gerçekleşen değer hedefin oldukça üzerinde olup, öğrencilerin bilimsel etkinliklere katılımı ve akademik deneyim kazanımı önemli ölçüde artmıştır.				
PG2.4.2 : Öğrencilere yönelik ulusal ve uluslararası sanatsal ve sportif etkinlik (sergi/gösteri/atölye/ müsabaka vb.) sayısı	20	23	40	271	1458,82%
Açıklama	İzleme dönemi sonucunda gerçekleşme değeri hedefin oldukça üzerinde olup, öğrencilerin sanatsal ve sportif etkinliklere katılımı ve yetenek geliştirme fırsatları önemli ölçüde artırılmıştır.				
PG2.4.3. Öğrenci kulüplerinin yaptığı etkinliklerinin (akademik, sosyal, sanat vb.) sayısı	20	8	25	215	1217,65%
Açıklama	Gerçekleşen değer hedefin oldukça üzerinde olup, öğrenci kulüplerinin etkinlik üretimi ve öğrenci katılımı önemli ölçüde artış göstermiştir.				
PG2.4.4. Üniversitemizin öğrenci kulüplerinin yaptığı etkinliklere toplam destek miktarı (TL)	20	-	20.000	0	0%
Açıklama	İzleme dönemi sonucunda gerçekleşme değeri 0 olup, yılsonu hedeflenen değere ulaşamamıştır.				
PG2.4.5. Öğrencilerin yürütücü/araştırmacı ve bursiyer olarak yer aldığı proje sayısı (ulusal/uluslararası destekler)	20	8	18	35	270%
Açıklama	Gerçekleşen değer hedefin oldukça üzerinde olup, öğrencilerin proje katılımı yüksek seviyededir ve araştırma kültürleri önemli ölçüde gelişmiştir.				

A2	Bilimsel araştırma ve geliştirme faaliyetlerinin güçlendirilmesi.				
H2.5	Tamamlanan lisansüstü tez sayısının ve tezlerden üretilen bilimsel çalışmaları arttırmak.				
H2.5 Performansı	97,35%				
Sorumlu Birim	Rektörlük				
Performans Göstergesi	Hedefe Etkisi (%)	Plan Dönemi Başlangıç Değeri* (A)	İzleme Dönemindeki Yılsonu Hedeflenen Değer (B)	İzleme Dönemindeki Gerçekleşme Değeri (C)	Performans (%) (C-A)/(B-A)
PG2.5.1: Öğretim üyesi başına düşen tamamlanmış tez sayısı	35	0,4	0,6	0,46	77%
Açıklama	Öğretim üyesi başına düşen tamamlanmış tez sayısı hedefin altında kalmış olup, tez üretiminin artırılmasına yönelik çalışmaların planlanması gerekmektedir.				
PG2.5.2 : Yayına dönüşen lisansüstü tez	35	10	50	71	153%
Açıklama	Yayına dönüşen lisansüstü tez sayısı hedefin üzerinde gerçekleşmiş olup, tezlerin bilimsel yayınlara dönüştürülmesinde başarılı bir performans sergilenmiştir.				
PG2.5.3 : Proje ile desteklenen lisansüstü tez sayısı	30	1	15	9	57,14%
Açıklama	Proje ile desteklenen lisansüstü tez sayısı hedefin bir miktar altında kalmış olup, proje destek mekanizmalarının etkinliğinin artırılması gerekmektedir.				

A2	Bilimsel araştırma ve geliştirme faaliyetlerinin güçlendirilmesi.				
H2.6	Disiplinler arası öncelikli araştırma alanlarının geliştirilmek ve güçlendirmek.				
H2.6 Performansı	277,14%				
Sorumlu Birim	Rektörlük				
Performans Göstergesi	Hedefe Etkisi (%)	Plan Dönemi Başlangıç Değeri* (A)	İzleme Dönemindeki Yılsonu Hedeflenen Değer (B)	İzleme Dönemindeki Gerçekleşme Değeri (C)	Performans (%) (C-A)/(B-A)
PG2.6.1 : Disiplinler arası proje sayısı	50	-	7	8	114,29%
Açıklama	Disiplinler arası proje sayısı hedeflerin üzerinde gerçekleşmiştir.				
PG2.6.2 : Disiplinler arası lisansüstü program sayısı	30	-	3	2	66,67%
Açıklama	Disiplinler arası lisansüstü program sayısı hedefe kısmen ulaşmıştır.				
PG2.6.3 : Disiplinler arası temalı etkinlik (kongre, sempozyum, seminer vb.) sayısı	20	-	3	30	1000,00%
Açıklama	İzleme dönemi sonucu Disiplinler arası temalı etkinlik (kongre, sempozyum, seminer vb.) sayısında hedeflenen değerlerin üzerinde bir sonuca ulaşılmıştır.				

A3	Paydaşlarla iletişim ve etkileşimin geliştirilmesi.				
H3.1	Paydaşlarla iletişim ve etkileşimi arttırmak.				
H3.1 Performansı	201,67%				
Sorumlu Birim	Rektörlük				
Performans Göstergesi	Hedefe Etkisi (%)	Plan Dönemi Başlangıç Değeri* (A)	İzleme Dönemindeki Yılsonu Hedeflenen Değer (B)	İzleme Dönemindeki Gerçekleşme Değeri (C)	Performans (%) (C-A)/(B-A)
PG3.1.1 Tanıtıcı etkinlik sayısı	25	-	3	20	666,67%
Açıklama	Gerçekleşen değer, hedefin üzerinde olup tanıtım faaliyetlerinde yüksek performans sergilendiğini göstermektedir.				
PG3.1.2 Eğitimcilerin eğitimine yönelik düzenlenen etkinlik sayısı	25	1	2	0	-100,00%
Açıklama	İzleme dönemi sonucu eğitimcilerin eğitimine yönelik düzenlenen etkinlik sayısında hedeflenen değere ulaşamamıştır.				
PG3.1.3 Dış paydaşlarla yapılan işbirliği/protokol sayısı	25	10	20	28	140,00%
Açıklama	Gerçekleşen değer hedeflenen değer üzerinde olup, dış paydaşlarla iş birliği kapasitesinin güçlendiğini göstermektedir.				
PG3.1.4 Danışma Kurulu Toplantı Sayısı	25	-	1	1	100,00%
Açıklama	İzleme dönemi sonucunda gerçekleşme değeri 1 olup, yılsonu hedeflenen değere ulaşılmıştır.				



A3	Paydaşlarla iletişim ve etkileşimin geliştirilmesi.				
H3.2	Paydaşların memnuniyet düzeyini arttırmak.				
H3.2 Performansı	64,08%				
Sorumlu Birim	Rektörlük				
Performans Göstergesi	Hedefe Etkisi (%)	Plan Dönemi Başlangıç Değeri* (A)	İzleme Dönemindeki Yılsonu Hedeflenen Değer (B)	İzleme Dönemindeki Gerçekleşme Değeri (C)	Performans (%) (C-A)/(B-A)
PG3.2.1 Öğrenciyi üniversitede tutma oranı	20	95	99	98	75,00%
Açıklama	Gerçekleşen değer hedefe oldukça yakın olup, öğrenciyi üniversitede tutma oranında yüksek düzeyde istikrar sağlanmıştır				
PG3.2.2 Öğretim elemanlarının memnuniyet düzeyi	25	-	95	67	70,11%
Açıklama	<b>Memnuniyet göstergeleri</b> hedef altında kalmıştır, geri bildirimlere dayalı iyileştirme gereklidir.				
PG3.2.3 İdari personelin memnuniyet düzeyi	20	-	95	69	73,05%
Açıklama	<b>Memnuniyet göstergeleri</b> hedef altında kalmıştır, geri bildirimlere dayalı iyileştirme gereklidir.				
PG3.2.4 Öğrenci memnuniyet düzeyi	25	-	95	64	67,79%
Açıklama	<b>Memnuniyet göstergeleri</b> hedef altında kalmıştır, geri bildirimlere dayalı iyileştirme gereklidir.				
PG3.2.5 Dış paydaşların üniversiteden beklenti düzeyi	10	-			
Açıklama					

A3	Paydaşlarla iletişim ve etkileşimin geliştirilmesi.				
H3.3	Paydaşlarla birlikte toplumsal duyarlılığın artırılmasında üniversite-paydaş işbirliğini geliştirmek.				
H3.3 Performansı	897,08%				
Sorumlu Birim	Rektörlük				
Performans Göstergesi	Hedefe Etkisi (%)	Plan Dönemi Başlangıç Değeri* (A)	İzleme Dönemindeki Yılsonu Hedeflenen Değer (B)	İzleme Dönemindeki Gerçekleşme Değeri (C)	Performans (%) (C-A)/(B-A)
PG3.3.1 Toplum katkı amaçlı düzenlenen etkinlik sayısı	25	15	30	347	2213,33%
Açıklama	Gerçekleşen değer hedefin çok üzerinde olup, topluma katkı faaliyetlerinde yüksek düzeyde performans sergilendiğini göstermektedir				
PG3.3.2 Meslek edinme ve geliştirmeye yönelik sertifikalı eğitim programı sayısı	25	86	134	6	-166,67%
Açıklama	Gerçekleşen değer hedefin altında kalmış olup, meslek edinme ve geliştirmeye yönelik sertifikalı eğitim programlarının artırılmasına ihtiyaç olduğunu göstermektedir.				
PG3.3.3 Sosyal sorumluluk projesi sayısı	25	10	25	5	-33,33%
Açıklama	Gerçekleşen değer hedefin altında kalmış olup, sosyal sorumluluk projelerinin sayısının artırılmasına yönelik planlama ve uygulama çalışmalarına ihtiyaç olduğunu göstermektedir.				
PG3.3.4 Sosyal sorumluluk projelerine katılım sayısı	25	10	30	325	1575,00%
Açıklama	Gerçekleşen değer hedefin oldukça üzerinde olup, sosyal sorumluluk projelerine yönelik yüksek katılım ve güçlü paydaş ilgisini göstermektedir.				

A3	Paydaşlarla iletişim ve etkileşimin geliştirilmesi.				
H3.4	Öğrencilerin sosyal ve kişisel gelişimlerini desteklemek.				
H3.4 Performansı	116,88%				
Sorumlu Birim	Rektörlük				
Performans Göstergesi	Hedefe Etkisi (%)	Plan Dönemi Başlangıç Değeri* (A)	İzleme Dönemindeki Yılsonu Hedeflenen Değer (B)	İzleme Dönemindeki Gerçekleşme Değeri (C)	Performans (%) (C-A)/(B-A)
PG3.4.1 Uluslararası değişim programlarına katılan öğrenci sayısı	25	7	25	33	144,44%
Açıklama	Uluslararası değişim programlarına katılım, planlanan hedefi aşarak öğrencilerimizin küresel deneyim kazanma fırsatlarını etkin şekilde değerlendirdiğini göstermektedir				
PG3.4.2 Öğrenciler tarafından alınan ödül sayısı	25	4	24	21	85,00%
Açıklama	Gerçekleşen değer hedefe yakın olup, öğrencilerimizin başarı ve yetkinliklerini ödüllendirme konusunda istikrarlı bir performans sergilendiğini göstermektedir.				
PG3.4.3 Girişimcilik sertifikası alan öğrenci sayısı	25	16	150	0	-11,94%
Açıklama	Girişimcilik sertifikasına ilişkin bir faaliyet düzenlenmediğinden ötürü izleme dönemi hedeflenen değere ulaşamamıştır.				
PG3.4.4 Girişimcilik temalı öğrenci gruplarına katılan öğrenci sayısı	25	-	120	300	250,00%
Açıklama	Gerçekleşen değer hedefin oldukça üzerinde olup, öğrencilerin girişimcilik temalı çalışmalara yüksek ilgisini ve katılımını göstermektedir.				

A4	Kurumsal kültür ve altyapının güçlendirilmesi				
H4.1	Üniversitenin yapısal ve teknik alt yapısını güçlendirmek.				
H4.1 Performansı	292,66%				
Sorumlu Birim	Rektörlük				
Performans Göstergesi	Hedefe Etkisi (%)	Plan Dönemi Başlangıç Değeri* (A)	İzleme Dönemindeki Yılsonu Hedeflenen Değer (B)	İzleme Dönemindeki Gerçekleşme Değeri (C)	Performans (%) (C-A)/(B-A)
PG4.1.1 (Eğitim alanı miktarı)/(Toplam öğrenci sayısı) oranı	25	5,36	7,5	5,95	27,57%
Açıklama	Alan oranında iyileşme sağlanmış olup, mevcut kapasitenin öğrencilerin eğitim ihtiyaçlarını karşılayacak düzeye yükseltilmesine yönelik çalışmalar sürdürülmektedir.				
PG4.1.2 (Araştırma alanı miktarı)/ (Toplam öğretim elemanı sayısı) oranı	25	3,41			
Açıklama	İzleme dönemi sonucunda gerçekleşme değeri 4.22 olup hedeflenen değere kısmen ulaşılmıştır.				
PG4.1.3 (İdari alan miktarı) / (Toplam personel sayısı) oranı	25	31,2			
	Alan oranlarında kısmi iyileşme vardır..				
PG4.1.4 (Sosyal alan miktarı) / (Toplam öğrenci sayısı) oranı	25	0,55	1,2	7,98	1143,08%
Açıklama	Gerçekleşen değer hedefin oldukça üzerinde olup, öğrenciler için sosyal alan kapasitesinin önemli ölçüde artırıldığını ve sosyal yaşam olanaklarının güçlendirildiğini göstermektedir.				

A4	Kurumsal kültür ve altyapının güçlendirilmesi.				
H4.2	Mezunlarla iletişim ve iş birliğini güçlendirmek.				
H4.2 Performansı	14,84%				
Sorumlu Birim	Rektörlük				
Performans Göstergesi	Hedefe Etkisi (%)	Plan Dönemi Başlangıç Değeri* (A)	İzleme Dönemindeki Yılsonu Hedeflenen Değer (B)	İzleme Dönemindeki Gerçekleşme Değeri (C)	Performans (%) (C-A)/(B-A)
PG4.2.1 Mezunlarla yapılan etkinlik sayısı	50	-	10	0	0,00%
Açıklama	Mezun ilişkileri göstergeleri zayıf bir performans sergilemektedir. Bu doğrultuda, mezun takip ve iletişim sisteminin güçlendirilmesine yönelik çalışma gerekmektedir.				
PG4.2.2 Mezun sistemine kayıtlı mezun sayısı	50	-	4000	1187	29,68%
Açıklama	Mezun sistemi kayıtlı mezun sayısı hedefin oldukça altında kalmış olup, mezun takip ve kayıt sisteminin güçlendirilmesine ihtiyaç bulunmaktadır				

A5	Yükseköğretimde eğitimin-öğretim faaliyetlerinin ulusal/uluslararası standartlara taşınması ve sürdürülebilir olmasının sağlanması				
H5.1	Farklı programlarda harmanlanmış, uzaktan veya açık lisans ve lisansüstü ders sayısı arttırmak				
H5.1 Performansı	268,14%				
Sorumlu Birim	Rektörlük				
Performans Göstergesi	Hedefe Etkisi (%)	Plan Dönemi Başlangıç Değeri* (A)	İzleme Dönemindeki Yılsonu Hedeflenen Değer (B)	İzleme Dönemindeki Gerçekleşme Değeri (C)	Performans (%) (C-A)/(B-A)
PG5.1.1 Harmanlanmış ders sayısı	20	0	20	155	775,00%
Açıklama	Gerçekleşen değer hedefin oldukça üzerinde olup, harmanlanmış ders uygulamalarında önemli bir artış sağlanmış ve eğitimde çeşitlilik artırılmıştır.				
PG5.1.1 Uzaktan ders sayısı	60	10	80	93	118,57%
Açıklama	Gerçekleşen değer hedefin üzerinde olup, uzaktan eğitim uygulamalarında artış sağlanmış ve erişilebilirlik kapasitesi güçlendirilmiştir.				
PG5.1.2 Açık ders sayısı	20	0	10	21	210,00%
Açıklama	İzleme döneminde açık ders sayısında hedeflenen değer çok üzerinde bir gerçekleşme değerine ulaşılmıştır.				

A5	Yükseköğretimde eğitim-öğretim faaliyetlerinin ulusal/uluslararası standartlara taşınması ve sürdürülebilir olmasının sağlanması				
H5.2	Hayat boyu öğrenme kapsamında uzaktan eğitimle yürütülen programların ve sertifikaların sayısını arttırmak				
H5.2 Performansı	507,00%				
Sorumlu Birim	Rektörlük				
Performans Göstergesi	Hedefe Etkisi (%)	Plan Dönemi Başlangıç Değeri* (A)	İzleme Dönemindeki Yılsonu Hedeflenen Değer (B)	İzleme Dönemindeki Gerçekleşme Değeri (C)	Performans (%) (C-A)/(B-A)
PG5.2.1 Uzaktan eğitimle yürütülen programların sayısı	60	2	14	9	58,33%
Açıklama	Uzaktan eğitimle yürütülen programların sayısı hedefin bir miktar altında kalmış olup, kısmen hedefe ulaşılmıştır.”				
PG5.2.2 Uzaktan eğitimle yürütülen sertifikaların sayısı	40	3	8	62	1180,00%
Açıklama	Gerçekleşen değer hedefin oldukça üzerinde olup, uzaktan eğitimle yürütülen sertifika programlarının sayısında kayda değer bir artış sağlanmıştır.				

## IV. KURUMSAL KABİLİYET ve KAPASİTENİN DEĞERLENDİRİLMESİ

### A-Üstünlükler

- Güçlü bir akademik kadronun mevcudiyeti
- Yeniliklere açık, genç ve dinamik bir akademik kadroya sahip olması
- Akademik ve bilimsel kültür ve tarihe sahip akademik birimler ve personelin mevcudiyeti,
- YKS’de yüksek oranda tercih edilen programlarının varlığı,
- Uluslararası işbirliğinin sürekli artırılması,
- Üniversiteler arası iş birliğine imkân sağlaması,
- Uzaktan Eğitim Uygulama ve Araştırma Merkezinin olması,
- Sürekli Eğitim Uygulama ve Araştırma Merkezinin varlığı,
- Öğrenci/öğretim elemanı değişiminin gittikçe artması,
- Çift anadal uygulama olanağının bulunması,
- Öğrencilere fakülte içi bölümler arası geçiş imkânının sunulması,
- Üniversitenin bulunduğu ilin Büyükşehir statüsünde olmasının , sosyal kültürel ve akademik olanaklara erişimi kolaylaştırması,
- Kredi ve Yurtlar Kurumuna ait kız/erkek öğrenci yurtlarının üniversite yerleşkesi içinde bulunmasının, barınma ve kampüs yaşamı açısından önemli bir avantaj oluşturması,
- Öğrencilerin ders dışı etkinliklerine önem verilmesi,
- Öğrenci sorunlarına duyarlı yönetim,
- Öğrencilerin kullanımına açık çeşitli sportif mekan ve etkinliklerin mevcut olması,
- Bir spor şehri olan şehrimizde sporla ilgili kurum ve kuruluşlara öğretim elemanları tarafından antrenörlük ve danışmanlık hizmetleri konusunda bilimsel desteklerin sunulması,
- Öğrenciler, öğretim elemanları ve idari personelin yönetime kolaylıkla ulaşabilme imkânı,
- Öğrenci, akademik personel ve idari personel arasındaki iletişimin güçlü olması, kurumsal aidiyet duygusunun gelişmiş olması,
- Yürütülen tüm süreçlere ilişkin ilgili mevzuatın varlığı,
- Üniversitemiz topluma hizmet sunma kapasitesi yüksek bir kurum olarak gerek hukuki bilgilendirme faaliyetleri gerekse iş birlikleri ve sosyal sorumluluk çalışmalarıyla toplumla güçlü bir etkileşim içerisindedir.
- T.C. Sanayi ve Teknoloji Bakanlığı ile T.C. Gençlik ve Spor Bakanlığı desteğiyle, Kalkınma Ajansı koordinatörlüğünde gerçekleştirilen ve 2023 yılında açılışı yapılan "Yapay Zeka ve Robotik Kodlama Merkezi" projesi kapsamında tam donanımlı altyapıya sahip olunması ve üniversite bünyesindeki öğrenci ve akademisyenler için Yapay Zeka ve Robotik Kodlama alanında hem üniversite hem Milli Eğitim Bakanlığı onaylı ücretsiz sertifika programlarının düzenlenmesi, akademisyen ve öğrencilere proje danışmanlık hizmeti verilmesi,



- Uzaktan oryantasyon programları ile üniversitemizdeki öğrenci, öğretim elemanı ve teknik personelin uzaktan eğitim süreçleriyle ilgili konularda bilgilendirilmesi,
- Üniversite genelinde lisansüstü tez savunma sınavları (yüksek lisans, doktora), doçentlik sınavları ve doktora yeterlilik sınavlarının uzaktan yapılması, kaydedilmesi ve koordinatörlüklerinin sağlanması,
- Bölgedeki kadim kültürlere ait tarihi ve kültürel değerlerin araştırılması ve uluslararası akademik çevrelere tanıtılması konusunda, yabancı üniversitelerle iş birliği geliştirme potansiyeline sahip olunması,

## **B- Zayıflıklar**

- Çok sayıda (dokuz adet), dağınık yerleşke kapasitesine sahip olması,
- Tüm akademik ve idari birimlerin kendilerine uygun fiziksel mekânlarının (derslik, laboratuvar, idari ve akademik çalışma ofisleri, vb.) bulunmaması,
- Tüm akademik ve idari birimlerin kullandıkları fiziksel mekânların kapasite ve donanım bakımından yetersizliği,
- Rektörlüğe bağlı uygulama ve araştırma merkezleri, koordinatörlükler ve/veya ofislerin uygun fiziksel mekânlarının bulunmaması,
- Akademik birimlerin büyük çoğunluğunda araştırma görevlisi kadrosunun yetersizliği veya hiç bulunmayışı,
- Tüm akademik ve idari birimlerde önemli oranda idari personel (idari hizmetler, teknik hizmetler, yardımcı hizmetler, vb.) yetersizliği,
- Rektörlüğe bağlı uygulama ve araştırma merkezleri, koordinatörlükler ve/veya ofislerin uygun idari personeli (idari hizmetler, teknik hizmetler, yardımcı hizmetler, vb.) yetersizliği veya hiç bulunmayışı,
- Akademik birimlerde kullanılan fiziksel eğitim öğretim mekânlarının bakım onarımının yapılamaması,
- Akademik birimlerin kullandıkları fiziksel eğitim öğretim mekânlarının mevcut öğretim teknolojilerinin yenilenememesi,
- Akademik ve idari birimlerin kullandıkları bilişim teknolojilerinin yetersizliği ve yenilenememesi,
- Tüm yerleşkelerde açık ve kapalı spor tesislerinin (atletizm sahası, havuz, futbol sahası, vb.) yetersizliği ve mevcut tesislerin yenilenememesi,
- Mevcut kütüphanenin yetersizliği ve Üniversitenin geneline hizmet edecek bağımsız ve merkezi bir kütüphane binası ve imkânlarının bulunmaması,
- Tüm yerleşkelerde yemekhane tesislerinin yetersizliği ve mevcut tesislerin yenilenememesi,
- Rektörlüğün araç varlığının (hizmet aracı, otobüs, iş makinesi, kamyon, vb.) çok yetersiz olması,
- Üniversitenin henüz yerleşik bir bilgi yönetim sisteminin bulunmayışı ve sürekli değiştirilmesi,

- Akademik birimlere göre öğretim üyesi-öğrenci dağılımının dengesizliği,
- Bazı akademik birimlerde öğretim üyesi azlığı nedeniyle ders yükünün fazlalığı,
- Bazı akademik birimlerde derslerin yürütülmesinde hala Üniversite dışından (Hukuk Fakültesi, Devlet Konservatuarı, vb.) öğretim elemanlarının görevlendirmesinin yapılması,
- Mevcut lisans programlarına göre lisansüstü (tezli yüksek lisans veya doktora) programlarının sayısının yetersiz olması,
- Gerek iç gerekse dış destekli araştırma proje sayılarıyla bilimsel araştırmaların yeterli düzeyde olmayışı,
- Disiplinlerarası programların bulunmayışı ve disiplinlerarası çalışmaların yetersizliği,
- Bilimsel projeler ile ulusal ve uluslararası bilimsel etkinliklere katılım yönünden öğretim elemanlarına sağlanan desteklerin yetersiz olması,
- Üniversitenin çoğu yerleşkelerinde ve binalarında dezavantajlı bireylere göre fiziksel alt yapının düzenlenememesi,
- Mezun bilgi sisteminin henüz oluşturulamaması,
- Öğretim elemanlarına yönelik eğitimcilerin eğitimi kapsamında sistematik eğitim programlarının bulunmayışı,
- İdari personele yönelik sistematik kişisel ve mesleki gelişim ve eğitim programlarının bulunmayışı,
- Üniversite genelinde gerek iç gerekse dış paydaşlarla sistematik bir iletişimin kurulamaması (örneğin danışma kurullarının toplanamaması),
- Öğrencilere ve personel yönelik sosyal, kültürel ve sportif etkinliklerin sayısının yetersizliği,
- Sosyal sorumluluk kapsamında yapılan çalışmaların yetersizliği,
- Öğrenci konseyi ve öğrenci kulüplerinin fiziksel mekânlarının bulunmayışı,
- Yabancı uyruklu öğrenci sayısının azlığı,

### **C-Fırsatlar**

- Ulusal ve uluslararası düzeyde tanınmış, özellikle sosyal bilimler alanında köklü bir akademik kültür ve tarihe sahip akademik birimlerin ve personelin mevcudiyeti,
- Yaş olarak genç sayılacak, dinamik bir akademik kadronun mevcudiyeti
- Trabzon'un bir eğitim, sağlık, kültür, sanat, tarih, turizm ve spor kenti olarak algılanması yönündeki kamu ve özel sektör desteği,
- Trabzon şehrinin hem yurt içi hem de yurt dışındaki öğrenciler ve aileler tarafından tercih edilen bir şehir olması,
- Ilıman iklimi, yeşil bitki örtüsü, denizi ve temiz havası ile yaşanabilir bir kent olması,
- Trabzon'un Rusya, Kafkasya ve Orta Asya ülkeleri ile geçiş konumunda olması,

- Trabzon şehrinin kara, hava ve deniz yolu ulaşımı açısından ulusal ve uluslararası çeşitli ve zengin ulaşım imkânlarına sahip olması,
- Yeni bir Üniversite olarak sürekli yeni akademik birimlerin ve programların açılması ve akademik kadronun giderek daha da çeşitlenmesi ve zenginleşmesi,
- Yurt içi ve yurt dışı üniversitelerde lisansüstü eğitim yapmış ve yapmakta olan akademik personelin varlığı,

#### **D-Tehditler**

- Üniversitenin dağınık yerleşke (dokuz adet) kapasitesine sahip olması,
- Tüm akademik, araştırma ve idari birimlerin kendilerine uygun fiziksel mekânlarının (derslik, laboratuvar, idari ve akademik çalışma ofisleri, vb.) bulunmaması,
- Öğrencilere yönelik eğitim, sosyal, kültürel ve sportif imkânların yetersizliği,
- Kampus alanlarının genişletme imkânlarının giderek azalması
- Yeni kurulan bir Üniversite olmasına karşın akademik (özellikle araştırma görevlisi) ve idari personel ihtiyacının istenen oranda karşılanmaması,
- Gerek Üniversite düzeyinde gerekse akademik birimler düzeyinde mezun derneklerinin kurulamamış olması,
- Öğrenci kontenjanlarının akademik kadro potansiyeli yanında fiziki altyapı ve mali kaynaklara göre belirlenememesi,
- İstihdam eksikliği nedeniyle öğrencilerde oluşan motivasyon eksikliği,
- Bölgede büyük kamu ve özel sektör (sanayi, endüstri, turizm, vb.) kuruluşlarının bulunmaması,
- Üniversite gelirlerinden yapılan kesintilerin yüksekliği
- Akademik ve idari personel için yeterli sayıda kamu konutlarının bulunmaması,
- Türkiye’de hemen hemen her ilde üniversitelerin bulunması nedeniyle hem öğrenci hem de personel açısından yerleşmenin artması,
- Üniversitelerarası rekabetin giderek artması,
- Şehrin sanayi açısından Türkiye gelişim ortalamasının altında olması.

#### **V- ÖNERİ VE TEDBİRLER**

##### **Önerilerimiz;**

- Üniversitenin faaliyetlerinde (eğitim öğretim, araştırma geliştirme, toplumsal hizmet, idari yönetim, vb.) Üniversitenin stratejik plan hedefleri ile yerel, bölgesel ve ulusal hedefler mutlaka dikkate alınmalı,

- Üniversitenin hedeflerine ulaşabilmesi için akademik ve idari personel sayısının ivedilikle artırılması,
- Tüm akademik ve idari birimlerin kendilerine uygun fiziksel mekânlarının (derslik, laboratuvar, idari ve akademik çalışma ofisleri, binalar, vb.) yapılması,
- Rektörlüğe bağlı uygulama ve araştırma merkezleri, koordinatörlükler, ofisler ile öğrenci kulüplerine uygun fiziksel mekânların tedarik edilmesi,
- Üniversitede akademik ve idari personelin çalışma koşullarının (fiziksel mekân, gerekli donanım ve materyaller, vb.) iyileştirilmesi,
- Personelin iş motivasyonunu artırıcı kaynak ve faaliyetlerin sağlanması,
- Kurum içi ve kurum dışı destekli ulusal ve uluslararası proje imkânlarının artırılması amacıyla öğretim elemanlarının desteklenmesi,
- Yabancı uyruklu öğrenci sayısının artırılması için yurt dışında yıl boyu tanıtım çalışmalarının yapılması,
- Öğretim elemanları ve öğrencilerin panel, konferans, kongre, sempozyum, söyleşi, gezi, sergi, konser, spor ve benzeri etkinlikleri yapmaları teşvik edilmesi ve desteklenmesi,
- Üniversitede hem öğrencilerin hem de idari ve akademik personelin çalışmalarında kullanmaları, kolay ve hızlı bilgi erişim imkânlarına sahip olabilmeleri için Üniversitenin bilgi iletişim teknolojileri kapasitesi ivedilikle geliştirilmesi ve iyileştirilmesi,
- Üniversitenin yerleşkeleri arasında kolay erişim ve ulaşım imkanlarının oluşturulması,
- Akademik birimlerin akademik personel (özellikle araştırma görevlisi) ve idari personel (idari hizmetler, teknik hizmetler, yardımcı hizmetler, vb.) ihtiyaçlarının ivedilikle karşılanması,
- Akademik birimlerde kullanılan fiziksel eğitim öğretim mekânlarının bakım onarımının yapılması ve mevcut öğretim teknolojilerinin yenilenmesi,
- Tüm yerleşkelerin yemekhane, kantin, kültür merkezi, açık ve kapalı spor tesisleri (atletizm sahası, havuz, futbol sahası, vb.) gibi tesisler açısından iyileştirilmesi,
- Üniversitenin geneline hizmet edecek bağımsız ve merkezi bir kütüphane binası ve imkânlarının oluşturulması,
- Üniversitenin araç ihtiyacının (hizmet aracı, otobüs, iş makinesi, kamyon, vb.) karşılanması,
- Üniversitenin yerleşik bir bilgi yönetim sistemini kullanmaya başlaması,
- Öğretim üyesi kadrolarının dağılımında birimlerin ihtiyacının yanında öğrenci varlığı da dikkate alınarak dengeli bir dağılımın yapılması,
- Bazı akademik birimlerin (Devlet Konservatuvarı, Hukuk Fakültesi, vb.) öğretim üyesi ihtiyacı karşılanarak kurum dışından ders görevlendirmelerini azaltılması,
- Lisansüstü (tezli yüksek lisans veya doktora) programların sayısının artırılması için ihtiyaç bulunan programlara öncelik verilerek öğretim üyesi sayısının artırılması,
- Disiplinlerarası programların açılması ve disiplinlerarası çalışmaların başlatılması için öğretim elemanlarının teşvik edilmesi ve desteklenmesi,
- Bilimsel projeler ile ulusal ve uluslararası bilimsel etkinliklere katılımın artırılması için öğretim

elemanlarına sađlanan desteklerin artırılması,

- Üniversitenin kalite koordinatörlüğü ile iç kontrol sisteminin ivedilikle yapılandırılması için uzman akademik ve idari personel ile desteklenmesi,
- Üniversitenin yerleşkelerinde ve binalarında dezavantajlı bireylere göre fiziksel alt yapının düzenlenmesi,
- Mezun bilgi sisteminin ivedilikle oluşturulması,
- Öğretim elemanlarına yönelik eğitimcilerin eğitimi kapsamında sistematik eğitim programlarının başlatılması,
- İdari personele yönelik sistematik kişisel ve mesleki gelişim ve eğitim programlarının başlatılması,
- Üniversite genelinde gerek iç gerekse dış paydaşlarla sistematik bir iletişimin kurulması (örneğin danışma kurullarının toplanması),
- Öğrencilere ve personel yönelik sosyal, kültürel ve sportif etkinliklerin sayısının artırılması,
- Sosyal sorumluluk çalışmalarının artırılması için öğrenciler ile akademik ve idari personelin teşvik edilmesi ve desteklenmesi,
- Üniversite bütçelerinin daha esnek yönetilmesini sağlayacak yeni bir mâli yönetim mevzuatı geliştirilmesi,
- Yatırım bütçesi ödeneklerinin artırılarak Üniversitemize ilave sosyal tesis açılması,
- Yeni açılan Fakülterin kurumsal kimliğini yansıtacak Fakülteler özgü müstakil binalara sahip olmaları gerekmektedir,

## VI – EKLER

### Ek-2: Üst Yöneticinin İç Kontrol Güvence Beyanı

#### İÇ KONTROL GÜVENCE BEYANI

Üst yönetici olarak görev ve yetkilerim çerçevesinde Trabzon Üniversitesi bütçesinin; kalkınma planına, yıllık programa, stratejik plan ve performans programı ile hizmet gereklerine uygun olarak hazırlandığını ve uygulandığını, amaç ve hedeflerin gerçekleştirilmesi ve ilgili mevzuatla düzenlenen görev ve hizmetlerin yerine getirilmesi için bütçe ile tahsis edilmiş kaynakların, planlanmış amaçlar doğrultusunda ve iyi malî yönetim ilkelerine uygun olarak kullanıldığını beyan ederim.

Bu çerçevede iç kontrol sisteminin; idarenin gelir, gider, varlık ve yükümlülüklerinin etkili, ekonomik ve verimli bir şekilde yönetilmesine, kanunlara ve diğer düzenlemelere uygun olarak faaliyet göstermesine, her türlü malî karar ve işlemlerde usulsüzlük ve yolsuzluğun önlenmesine, karar oluşturmak ve izlemek için düzenli, zamanında ve güvenilir rapor ve bilgi edinilmesine, varlıkların kötüye kullanılmasının ve israfının önlenmesine ve kayıplara karşı korunmasına ilişkin yeterli ve makul güvenceyi sağladığını bildiririm.

Bu güvence, üst yönetici olarak sahip olduğum bilgi ve değerlendirmelere, yönetim bilgi sistemlerine, iç kontrol sistemi değerlendirme raporlarına, izleme ve değerlendirme raporlarına, harcama yetkilileri ile malî hizmetler birim yöneticisi tarafından sunulan güvence beyanlarına ve denetim raporlarına dayanmaktadır.

Bu raporda yer alan bilgilerin güvenilir, tam ve doğru olduğunu beyan ederim.

(Trabzon-Akçaabat-27/02/2026)

**Prof. Dr. Emin AŞIKKUTLU**  
**Rektör**  
**(İmza)**

**Ek-4: Mâli Hizmetler Birim Yöneticisinin Beyanı**

**MÂLİ HİZMETLER BİRİM YÖNETİCİSİNİN BEYANI**

Malî hizmetler birim yöneticisi olarak yetkim dâhilinde;

İç kontrol sisteminin Trabzon Üniversitesinde oluşturulması, uygulanması ve geliştirilmesi çalışmalarında gerekli koordinasyonun sağlandığını, eğitim ve rehberlik hizmeti verildiğini, faaliyetlerin malî yönetim ve kontrol mevzuatı ve diğer mevzuata uygun olarak yürütüldüğünü, kamu kaynaklarının etkili, ekonomik ve verimli bir şekilde kullanılmasını temin etmek üzere iç kontrol süreçlerinin işletildiğini, uygulama sonuçlarının izlendiğini ve gerekli tedbirlerin alınması için düşünce ve önerilerimin zamanında üst yöneticiye raporlandığını beyan ederim.

Malî kanunlarla ilgili diğer mevzuatın uygulanması konusunda üst yöneticiye ve harcama yetkililerine gerekli bilgileri sağladığımı ve danışmanlık faaliyetinde bulunduğumu bildiririm.

Bu Raporunun “III/A- Malî Bilgiler” bölümünde yer alan bilgilerin güvenilir, tam ve doğru olduğunu teyit ederim. (Trabzon-Akçaabat -27.02.2026)

**Veysel SAY**  
**Strateji Geliştirme Daire Başkan**  
**(İmza)**

## TRABZON ÜNİVERSİTESİ

Sögütlü Mahallesi, Adnan Kahveci Bulvarı- 61335  
Akçaabat-Trabzon / TÜRKİYE

Tel: 0 (462) 455 10 00  
Faks: 0 (462) 455 24 72



trabzonedutr



trabzonuniv



trabzonuniv

**Strateji Geliştirme Daire Başkanlığı**

<https://sgdb.trabzon.edu.tr>