

TRABZON ÜNİVERSİTESİ

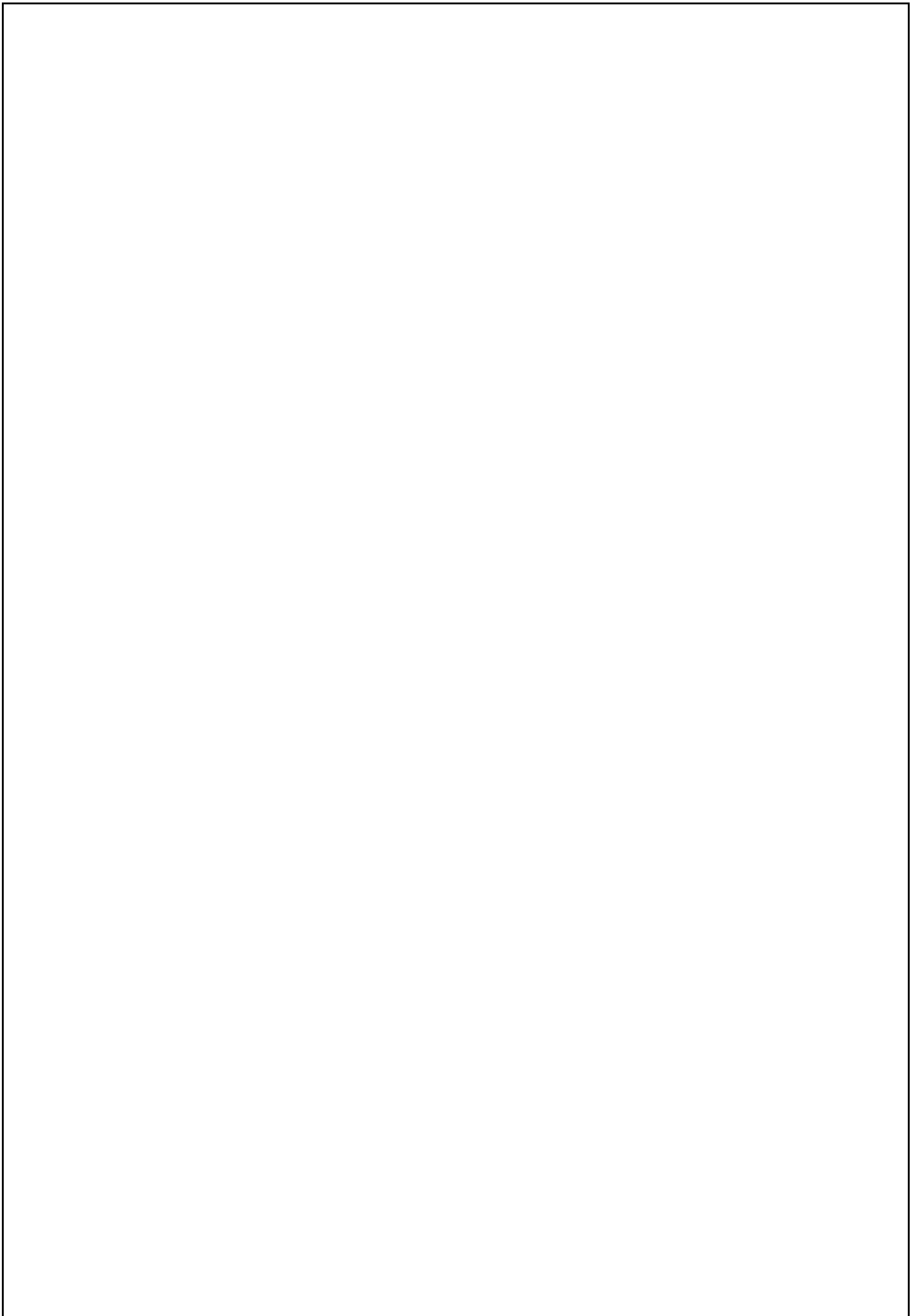

**2023 YILI İDARE FAALİYET
RAPORU**



İçindekiler

ÜST YÖNETİCİ SUNUŞU.....	1
<i>Misyon ve Vizyon</i>	7
Misyon	7
Vizyon	7
Temel Değerler	7
<i>Yetki, Görev ve Sorumluluklar</i>	8
1- Üniversite Organlarımız (Rektör, Senato, Üniversite Yönetim Kurulu)	9
<i>İdareye İlişkin Bilgiler</i>	14
1-Fiziksel Yapı	14
<i>1.1.Eğitim Alanları ve Derslikler</i>	14
<i>1.2. Sosyal Alanlar</i>	19
<i>1.3.Hizmet Alanları</i>	23
<i>1.4. Araziler</i>	24
2- Teşkilat Yapısı *	28
3-Teknoloji Ve Bilişim Altyapısı	29
<i>3.1.Teknolojik Kaynaklar</i>	29
<i>3.2 Kütüphane Hizmetleri</i>	31
<i>3.3. Taşınırlar</i>	37
4- İnsan Kaynakları	38
<i>4.1.Akademik Personel</i>	38
<i>4.2. İdari Personel</i>	44
<i>4.3.Sözleşmeli ve Sürekli İşçi Kadrolarında Çalışan Personel Bilgileri</i>	47
5.Sunulan Hizmetler	48
<i>5.1.Eğitim Hizmetleri</i>	48
<i>5.2.Beslenme Hizmeti</i>	63
<i>5.3.Kültür Hizmetleri</i>	64
<i>5.4.Spor Hizmetleri</i>	71
<i>5.5.Diğer Hizmetler</i>	78
<i>5.6.İdari Hizmetler</i>	88
6.Yönetim ve İç Kontrol Sistemi	91
<i>6.1.İç Kontrol Sistemi</i>	91
<i>6.2. Ön Malî Kontrol</i>	92
D-Diğer Hususlar	93
II.AMAÇ VE HEDEFLER	99
<i>A.İdarenin Amaç ve Hedefleri</i>	99
III. FAALİYETLERE İLİŞKİN BİLGİ ve DEĞERLENDİRMELER	100
<i>A- Mâli Bilgiler</i>	100
1-Bütçe Uygulama Sonuçları	100
-Temel Mâli Tablolara İlişkin Açıklamalar	108
3- Mali Denetim Sonuçları	125
B.PERFORMANS BİLGİLERİ	125

1-Program, Alt Program, Faaliyet Bilgileri	125
2.Performans Sonuçlarının Değerlendirilmesi	131
2.2.Performans Sonuçlarının Değerlendirilmesi.....	138
3.Stratejik Plan Değerlendirilmesi.....	141
IV. KURUMSAL KABİLİYET ve KAPASİTENİN DEĞERLENDİRİLMESİ	159
A-Üstünlükler	159
B- Zayıflıklar.....	159
C-Fırsatlar.....	161
D-Tehditler.....	161
V- ÖNERİ VE TEDBİRLER.....	162
VI – EKLER	164
İÇ KONTROL GÜVENCE BEYANI.....	164
MÂLİ HİZMETLER BİRİM YÖNETİCİSİNİN BEYANI.....	165

TABLolar DİZİNİ

Tablo 1. Trabzon Üniversitesi Akademik Birimlerinin Kuruluş Tarihleri.....	3
Tablo 2. Üniversitemiz Faal Eğitim-Öğretim Birimlerinin Yerleşkelere Dağılımı	14
Tablo 3 Toplam Alan/Mülkiyet Durumu	15
Tablo 4. Fiziki Alanlar	16
Tablo 5. Eğitim Alanlarının Birimlere Göre Dağılımı	18
Tablo 6 Fen-Sosyal ve Kültürel Amaçlı Diğer Uygulama ve Araştırma Merkez Bina ve Tesisleri	19
Tablo 7 Yemekhane Kantin/Kafeteryalar	19
Tablo 8. Toplantı ve Konferans Salonu Sayıları	20
Tablo 9 Misafirhane ve Lojmanlar	21
Tablo 10 Spor Amaçlı Bina ve Tesisler	22
Tablo 11 Hizmet Alanları	23
Tablo 12 Diğer Sosyal Alanlar.....	24
Tablo 13 Genel Alanlar.....	24
Tablo 14 Özel İşletmelere Kiraya Verilen Alanların Yıllara Göre Dağılımı	25
Tablo 15 Ambar ve Arşiv Alanları.....	27
Tablo 16 Teknolojik Kaynaklar Tablosu	30
Tablo 17 Kütüphane Hizmetleri.....	31
Tablo 18 Abone Olunan Bazı Kütüphane Veri Tabanları.....	32
Tablo 19 Üniversitemizin İndeksli Yayın Sayısı	35
Tablo 20 2023 Yılında Kabul Edilen BAP Projelerinin Türlerine Göre Dağılımı.....	35
Tablo 21 2023 Yılı Koleksiyonunun Dağılımı.....	35
Tablo 22 Kayıtlı Kullanıcı Sayıları	36
Tablo 23 Taşınırılar.....	37
Tablo 24 Taşıt Sayıları	37
Tablo 25 Personel Sayıları	38
Tablo 26 Akademik Personelin Unvan Bazında Dağılımı	39
Tablo 27. Akademik Personelin Yurtiçi ve Yurt Dışı Görevlendirmeleri	40
Tablo 28. 2547/38 Göre Görevlendirme Tablosu	40
Tablo 29. Akademik Personelin Yaş İtibariyle Dağılımı.....	41
Tablo 30 Akademik Personelin Hizmet Süreleri.....	42
Tablo 31. Birimlere Göre 2023 Yılında Atanan Akademik Personel Sayısı.....	42
Tablo 32. 2023 Yılında Ayrılan Akademik Personel Sayısı	43
Tablo 33. Yabancı Uyruklu Akademik Personel Sayısı (2023)	43
Tablo 34 Yabancı Uyruklu Akademik Personelin Ülkelere Göre Dağılımı	44
Tablo 35 İdari Personelin Kadro Dağılımı (2023)	44
Tablo 36 Engelli İdari Personel Sayısı (2023)	45
Tablo 37 İdari Personelin Birimlere Göre Dağılımı (2023).....	45
Tablo 38. İdari Personelin Eğitim Durumu.....	46
Tablo 39. İdari Personelin Hizmet Süreleri (2023).....	46
Tablo 40 İdari Personelin Yaş İtibariyle Dağılımı (2023)	46
Tablo 41. 2023 Yılında Görevden Ayrılan İdari Personel	47
Tablo 42. İdari Personele Yönelik Düzenlenen Hizmet İçi Eğitim Programı.....	47
Tablo 43. Sözleşmeli Personel ve İşçi Sayısının Yıllar İtibariyle Dağılımı.....	47
Tablo 44. Akademik Personelin Dolu Boş Kadro Durumu 2023	48
Tablo 45. 2023-2024 Eğitim-Öğretim Yılı Öğrenci Sayıları	49
Tablo 46. Öğrenci Kontenjanları ve Doluluk Oranları 2023	50
Tablo 47. 2023-2024 Yılında Kayıt Yapan Öğrenci Sayısı	51
Tablo 48. Birimlerin Program Listesi	52
Tablo 49. Yüksek Lisans ve Doktora Programları Öğrenci Sayıları 2023.....	56
Tablo 50. Lisansüstü Eğitim Enstitüsü Alanlarına Göre Tez Sayıları	59
Tablo 51. Yabancı Dil Hazırlık Öğrenci Sayıları.....	59
Tablo 52. Engelli Öğrenci Sayıları.....	59
Tablo 53. Yabancı Uyruklu Öğrencilerin Geldikleri Ülke ve Programlara Göre Dağılımı	60
Tablo 54. Üniversiteden Ayrılan Öğrenci Sayıları.....	62
Tablo 55. Yatay ve Dikey Geçişle Gelen Öğrenci Sayıları.....	62
Tablo 56 Çift Anadal ve Yandal Programına Katılan Öğrenci Sayıları.....	62
Tablo 57. Yemek Bursu Alan Öğrencilerin Akademik Birim Bazında Dağılımı	63
Tablo 58 Beslenme Hizmeti.....	64

Tablo 59. Kültürel Faaliyetler Tablosu	64
Tablo 60. Öğrenci Toplulukları Tarafından Düzenlenen Kültürel Faaliyetler.....	66
Tablo 61. Öğrenci Toplulukları.....	69
Tablo 62. Öğrenci Kulüpleri	70
Tablo 63. Öğrenci Yemek Hizmetleri	70
Tablo 64. Kısmi Zamanlı Çalışan Öğrenciler	70
Tablo 65. Spor Faliyet Hizmetleri.....	71
Tablo 66. Sporcu Bilgileri.....	72
Tablo 67. Bireysel ve Grup Takım Sayıları ve Katılan Turnuvalar.....	74
Tablo 68. Yeni Editörlük ve Hakemlik Yapan Öğretim Üyesi Sayıları.....	77
Tablo 69. Uzaktan Eğitim Faaliyet Bilgileri	78
Tablo 70. Sürekli Eğitim Uygulama ve Araştırma Merkezi Tarafından Yapılan Faaliyetler	79
Tablo 71. Erasmus Değişim Programı Kapsamında Giden/Gelen Öğrenci Sayıları.....	81
Tablo 72. Paydaşlarla İmzalanan İşbirliği Sayıları	83
Tablo 73. Bilimsel Araştırma Projeleri	83
Tablo 74. Erasmus Değişim Programları Kapsamında Giden/Gelen Akademik ve İdari Personel	85
Tablo 75. Erasmus+ Değişim Hareketliliği Performans Verileri.....	86
Tablo 76. Dava Sayıları	90
Tablo 77. Yayınlarla İlgili Faaliyet Bilgileri.....	93
Tablo 78. Bilimsel Araştırma Proje Bilgileri	94
Tablo 79. TÜBİTAK Tarafından Desteklenen Projeler	94
Tablo 80. TÜBİTAK Tarafından Desteklenen Projelerin Fakültelelere Göre Dağılımı	95
Tablo 81. 2023 Yılında Desteklenmiş/Yıl İçinde Devam Eden/Sona Eren TÜBİTAK Projeleri	95
Tablo 82. 2023 Projelerin Sektörlere Gör Dağılımı	96
Tablo 83. Bitirilen ve Devam Eden Yatırım Projeleri	97
Tablo 84. İhale Bilgileri	98
Tablo 85 Ekonomik Sınıflandırmaya Göre Bütçe Giderleri (2022-2023)	101
Tablo 86. Mal ve Hizmet Alım Giderleri.....	103
Tablo 87 Bütçe Ödenek ve Harcamalar	104
Tablo 88. Fonksiyonel Düzeyde Bütçe Giderleri.....	104
Tablo 89. Sermaye Giderleri	105
Tablo 90. Ekonomik Sınıflandırmaya Göre Bütçe Gelirleri	106
Tablo 91. Üniversitemizin 01.01.2023-31.12.2023 Tarihli Mizanı	108
Tablo 92. Faaliyet Sonuçları Tablosu	111
Tablo 93 Performans Göstergesi Gerçekleşmeleri İzleme Formu (3 Aylık).....	131
Tablo 94. Performans Sonuçlarının Değerlendirilmesi Tablosu.....	138
Tablo 95 Stratejik Plan Değerlendirme Tabloları	141

RESİM DİZİNİ

Resim 1- Trabzon Üniversitesi Girişi.....	6
Resim 2- Fatih Yerleşkesi.....	15
Resim 3- Kampüse Bakış.....	18
Resim 4- Trabzon Üniversitesi Yemekhanesi.....	20
Resim 5- Trabzon Üniversitesi Toplantı Salonu	21
Resim 6 _ Trabzon Üniversitesi Spor Sahaları.....	23
Resim 7- Öğrenci Kantini 1 (Obam).....	26
Resim 8- Öğrenci Kantini 2 (Kırmızı)	26
Resim 9- Trabzon Üniversite Kütüphanesinden Bir Bölüm	34
Resim 10- Bahar Şenlikleri Etkinliği	65
Resim 11- 100. Yıl Cumhuriyet Kupası Spor Tırmanış Hız Türkiye Şampiyonası	72
Resim 12- Öğrencimiz Gamze SOĞUKSU Avrupa Şampiyonu	73
Resim 13- Milli Güreşçimiz Mehtap GÜLTEKİN, Avrupa Üçüncüsü.....	74
Resim 14- Üniversitemizde Düzenlenen Turnuvadan Bir Görünüm.....	76
Resim 15- Üniversitemizde Erasmus Akreditasyonu ve Kültür Programı-3 Projesi Protokolü	82
Resim16 . Üniversitemiz Teknofes'te	85
Resim 17 - Prof. Dr. Nazan Bekiroğlu'na 2023 "Cumhurbaşkanlığı Kültür ve Sanat Büyük Ödülü	87

KISALTMALAR

AB :Avrupa Birliđi

DOKAP :Dođu Karadeniz Kalkınma Ajansı projesi

KTÜ :Karadeniz Teknik Üniversitesi

KBÖ :Kesintili Başlangıç Ödeneđi

MEB :Milli Eđitim Bakanlıđı

MYO :Meslek Yüksekokulu



“Bilim ve teknikle ilgili çalışmaların başladığı yer okuldur. Okul genç beyinlere insanlığa saygıya, ulus ve ülke sevgisini, bağımsız yaşamayı öğretir. Bağımsızlık tehlikeye düştüğü zaman en uygun yolu belletir. Yurt ve ulusunu kurtarmaya çalışanların ayrıca mesleklerinde birer namuslu uzman ve birer çalışkan bilgin olmaları gereklidir. Bunu sağlayan okuldur”.

Mustafa Kemal ATATÜRK

**TÜRKİYE CUMHURİYETİ
CUMHURBAŞKANI**



TRABZON ÜNİVERSİTESİ REKTÖRÜ



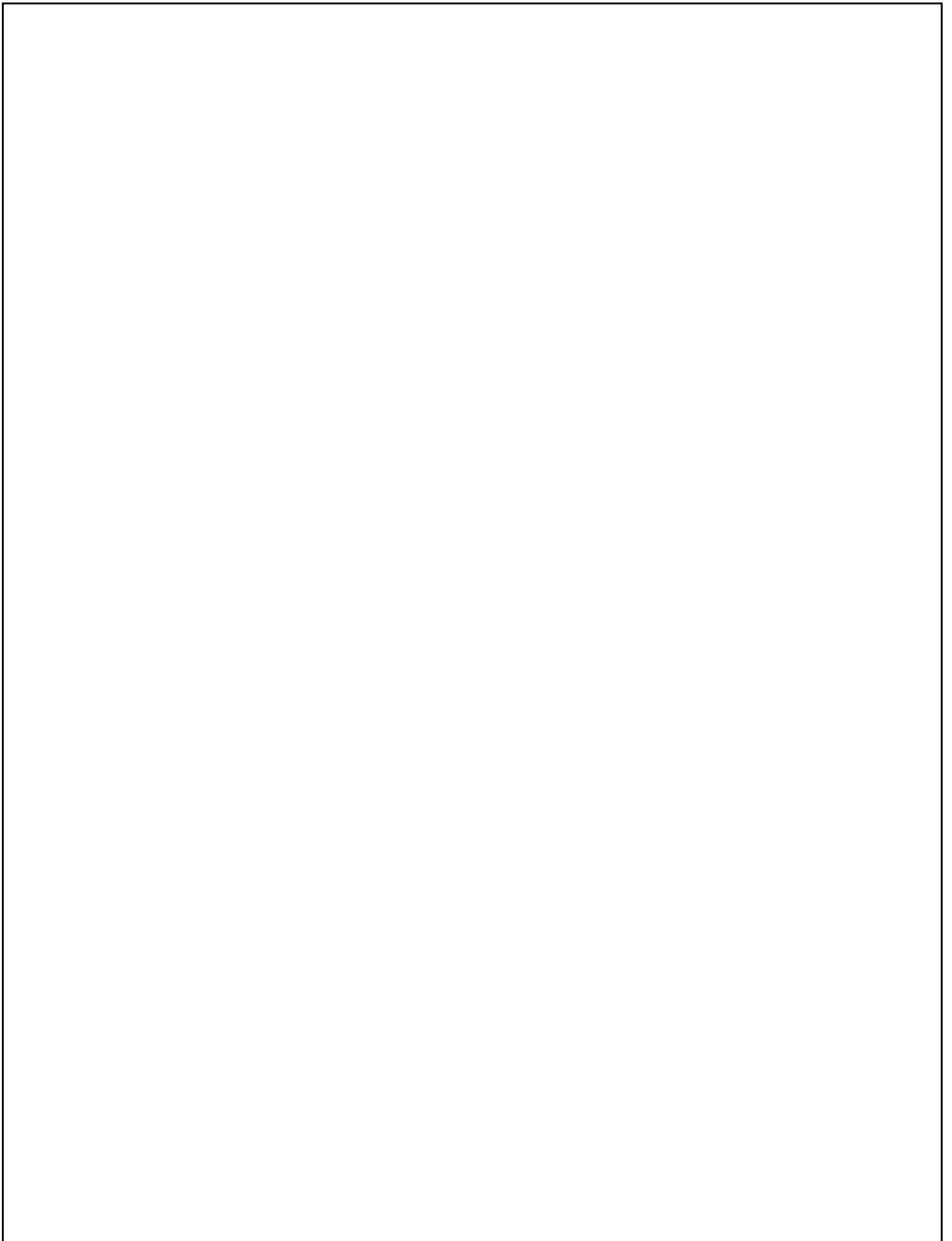

ÜST YÖNETİCİ SUNUŞU

18 Mayıs 2018 tarihinde kurulan Üniversitemizin temel amacı; Evrensel değerler ve bilimsel ilkeler ışığında eğitim-öğretim yapmak; bilim, kültür, spor, sanat vb. alanlarda araştırma ve geliştirme faaliyetleriyle nitelikli ürün ve hizmetler üretmek; insani, ilmi ve mesleki açıdan yüksek karakterli ve üstün nitelikli bireyler yetiştirmek suretiyle insanlığın barış ve huzur içinde kalkınmasına katkıda bulunmaktır.

Bu süreçte öğrencilerimiz, idari ve akademik personelimiz Trabzon Üniversitesinin en değerli öz varlıklarını oluşturmaktadırlar. Bu sürecin ilkesel çerçevesi ise; Adalet ve liyakat, temel hak ve hürriyetlere saygı, Türkiye Cumhuriyeti'nin temel değerlerine bağlılık, evrensellik, bilimsel ahlak ve kurumsal kimlik, dürüstlük, şeffaflık ve hesap verebilirlik, toplam kalite yönetimi ve üretkenlik, hoşgörü ve alçak gönüllülük, özgürlük ve sorumluluk, özgüven ve disiplin, doğaya ve çevreye saygı, toplumsal sorumluluk ve paylaşım, öğrenci merkezli yönetim anlayışı, hayat boyu öğrenme gibi geniş bir yelpazeye sahip olan değerlerden meydana gelmektedir.

2547 sayılı Yükseköğretim Kanunu'nun 12'nci maddesinde belirtilen amaç ve ilkeler doğrultusunda eğitim ve öğretim faaliyetlerini sürdüren Üniversitemiz; ülkemizin yerli ve milli hedeflerinin gerçekleştirilmesine yönelik plan ve projelere katkı sunmayı, bu amaçla geleceğimizin teminatı olan gençlerimizin en iyi şekilde eğitim alabileceği, çağın gerektirdiği bilgi ve becerilere sahip olabileceği bir ortamı sağlamayı, ayrıca akademik çalışma, proje ve yayım faaliyetlerinin gelişmesine katkıda bulunmayı hedeflemektedir.

Mali saydamlık ve hesap verme sorumluluğu çerçevesinde Üniversitemizin 2023 yılı faaliyet sonuçlarını açıklayan idare faaliyet raporumuzu kamuoyunun bilgisine sunar, faaliyetlerin gerçekleşmesinde emeği geçen tüm çalışma arkadaşlarıma teşekkür ederim.

Saygılarımla...

Prof.Dr. Emin AŞIKKUTLU
Rektör

GENEL BİLGİLER

Trabzon Üniversitesi, 18 Mayıs 2018 tarih ve 30425 sayılı Resmi Gazete’de yayımlanan 18/5/2018 tarih ve 7141 Sayılı “Yükseköğretim Kurumları Teşkilâtı Kanununda ve Yükseköğretim Kurumları Öğretim Elemanlarının Kadroları Hakkında Kanun Hükmünde Kararname ve Genel Kadro ve Usulü Hakkında Kanun Hükmünde Kararnameye Ekli Cetvellerde Değişiklik Yapılmasına Dair Kanun” ile kurulmuştur.

İlgili Kanunun Ek 188. Maddesi uyarınca; Trabzon Akçaabat’da, Trabzon Üniversitesi adıyla yeni bir üniversite kurulmuştur.

Bu Üniversite;

a) Karadeniz Teknik Üniversitesine bağlı iken bağlantısı değiştirilerek Rektörlüğe bağlanan Fatih Eğitim Fakültesi, Hukuk Fakültesi, Güzel Sanatlar Fakültesi, İlahiyat Fakültesi, İletişim Fakültesi, Karadeniz Teknik Üniversitesine bağlı Beden Eğitimi ve Spor Yüksekokulunun fakülteye dönüştürülmesi ve adı ile bağlantısının değiştirilmesi ile oluşturulan ve Rektörlüğe bağlanan Spor Bilimleri Fakültesi ile Rektörlüğe bağlı olarak yeni kurulan İktisadi, İdari ve Sosyal Bilimler Fakültesinden, (İktisadi ve Sosyal Bilimler Fakültesi 2023 yılında kapatılarak yerine Siyasal Bilgiler Fakültesi ve İnsan ve Toplum Bilimleri Fakültesi adı altından yeni iki Fakülte kurulmuştur.

b) Karadeniz Teknik Üniversitesine bağlı iken bağlantısı değiştirilerek Rektörlüğe bağlanan Uygulamalı Bilimler Yüksekokulu, Yabancı Diller Yüksekokulu ve Devlet Konservatuarından,

c) Karadeniz Teknik Üniversitesine bağlı iken bağlantısı değiştirilerek Rektörlüğe bağlanan Beşikdüzü Meslek Yüksekokulu, Şalpazarı Meslek Yüksekokulu, Turizm ve Otelcilik Meslek Yüksekokulu, Tonya Meslek Yüksekokulu, Vakfıkebir Meslek Yüksekokulu,

d) Karadeniz Teknik Üniversitesine bağlı Eğitim Bilimleri Enstitüsünün adı ve bağlantısı değiştirilerek Rektörlüğe bağlanan Lisansüstü Eğitim Enstitüsü,

d) Daha sonra 2021 yılında yeni kurulan Yabancı Diller Yüksekokulu, Çarşıbaşı Meslek Yüksekokulu ve Kuran-ı Kerim Araştırmaları ve Kıraat İlmi Enstitüsü’nden ve 2023 yılında kurulan Düzköy Meslek Yüksekokulundan oluşur.

Trabzon Üniversitesi kuruluşundan itibaren hızla büyümeye devam etmiş; bu bağlamda yeni yüksekokullar, enstitüler, meslek yüksekokulları, uygulama ve araştırma merkezleri ve koordinatörlükler kurulmuş; yeni bölümler ve programlar açılmıştır.

Üniversitemiz, hâlihazırda 2 Enstitü, 9 Fakülte, 1 Devlet Konservatuarı, 2 Yüksekokul, 7 Meslek Yüksekokulu, 12 Koordinatörlük ve 11 Uygulama ve Araştırma Merkezi ile her geçen gün biraz daha büyümeye ve gelişmeye devam etmektedir.

Tablo 1. Trabzon Üniversitesi Akademik Birimlerinin Kuruluş Tarihleri

BİRİM ADI		KURULUŞ TARİHİ	AÇIKLAMA
ENSTİTÜ	Lisansüstü Eğitim Enstitüsü	01.02.2010 tarihli ve 2010/103 sayılı Bakanlar Kurulu Kararı ile Üniversiteye bağlı olarak Eğitim Bilimleri Enstitüsü kurulmuştur.	18.05.2018 tarihli ve 30425 sayılı Resmi Gazetede yayımlanan 7141 sayılı kanun ile bağlantısı değiştirilerek Trabzon Üniversitesi Rektörlüğüne bağlanması ve adı değişerek Lisansüstü Eğitim Enstitüsü kurulmuştur.
	Kuran-ı Kerim Araştırmaları ve Kıraat İlmî Enstitüsü	21 Mayıs 2021 Gün ve 31487 sayılı resmi gazetede yayımlanarak kurulmuştur.	21 Mayıs 2021 Gün ve 31487 sayılı resmi gazetede 4000 sayılı Cumhurbaşkanlığı kararı ile kurulmuştur.
FAKÜLTELER	Fatih Eğitim Fakültesi	Fatih Eğitim Fakültesi'nin çekirdeğini 1963-1964 eğitim-öğretim yılında açılan iki yıllık Fatih Eğitim Enstitüsü oluşturur. 1978 yılında eğitim süresi dört yıla çıkarılarak Fatih Yüksek Öğretmen Okulu adını almıştır. 11.11.1981 tarih ve 2547 sayılı kanun hükmünde kararname ile "Fatih Eğitim Fakültesi" adıyla KTÜ bünyesine alınmıştır.	1978 yılında eğitim süresi dört yıla çıkarılarak Fatih Yüksek Öğretmen Okulu adını almıştır. 11.11.1981 tarih ve 2547 sayılı kanun hükmünde kararname ile "Fatih Eğitim Fakültesi" adıyla KTÜ bünyesine alınmıştır.18.05.2018 tarihli ve 30425 sayılı Resmi Gazetede yayımlanan 7141 sayılı kanun ile Trabzon Üniversitesi'ne bağlanmıştır.
	Güzel Sanatlar ve Tasarım Fakültesi	KTÜ Rektörlüğüne bağlı olarak Milli Eğitim Bakanlığının 02.01.2004 tarihli ve 44 sayılı yazısı üzerine, 28.03.1983 tarihli ve 2809 sayılı Kanunun değişik ek 30 uncu maddesine göre, Bakanlar Kurulu'nca 16/02/2004 tarihinde kararlaştırılmıştır.	18.05.2018 tarihli ve 30425 sayılı Resmi Gazetede yayımlanan 7141 sayılı kanun ile Trabzon Üniversitesi'ne bağlanmıştır.
	Hukuk Fakültesi	10.09.2007 tarihli ve 2007/12968 sayılı Bakanlar Kurulu Kararı ile Karadeniz teknik Üniversitesi'ne bağlı olarak kurulmuştur.	18.05.2018 tarihli ve 30425 sayılı Resmi Gazetede yayımlanan 7141 sayılı kanun ile Trabzon Üniversitesi'ne bağlanmıştır.
	İlahiyat Fakültesi	KTÜ Senatosu'nun 25.12.2009 tarihli teklifi ve Yüksek Öğretim Genel Kurulu'nun 04.02.2010 tarihli onayı, Milli Eğitim Bakanlığının 11.05.2010 tarihli ve 7934 sayılı yazısı ve Bakanlar Kurulu'nun 24.05.2010 tarihli ve 2010/502 sayılı kararı kurulmuş ve 01 Temmuz 2010 tarihli ve 27628 sayılı Resmî Gazete'de yayımlanmıştır.	18.05.2018 tarihli ve 30425 sayılı Resmi Gazetede yayımlanan 7141 sayılı kanun ile Trabzon Üniversitesi'ne bağlanmıştır.
	İletişim Fakültesi	KTÜ Rektörlüğü'nün talebi üzerine, YÖK ve MEB'in (09.06.2003 gün ve 14407 sayılı yazısı ile) uygun bulması sonucu, "28.03.1983 Tarihli ve 2809 Sayılı Kanunun Değişik Ek 30. Maddesine göre Bakanlar Kurulunca, 17.06.2003 tarihinde alınan kararla (Karar sayısı: 2003/5782) kurulmuştur.	18.05.2018 tarihli ve 30425 sayılı Resmi Gazetede yayımlanan 7141 sayılı kanun ile Trabzon Üniversitesi'ne bağlanmıştır.
	Spor Bilimleri Fakültesi	KTÜ Beden Eğitimi ve Spor Yüksekokulu, Milli Eğitim Bakanlığının 17.04.2006 tarih ve 8520	18.05.2018 tarihli ve 30425 sayılı Resmi Gazetede yayımlanan 7141 sayılı kanun ile bağlantısı değiştirilerek Trabzon Üniversitesi

		sayılı yazısı üzerine, 28.03.1983 tarih ve 2809 sayılı Kanunun ek 30'uncu maddesine göre, Bakanlar Kurulu'nun 20.04.2006 tarih ve 10382 sayılı kararı ile kurulmuş ve 10.05.2006 tarih ve 26164 sayılı Resmi Gazetede yayımlanmıştır.	Rektörlüğüne bağlanması ve adı geçen Yüksekokul kapatılarak Spor Bilimleri Fakültesi kurulmuştur.
	İnsan ve Toplum Bilimleri Fakültesi	14.09.2023 tarihli ve 32310 sayılı Resmi Gazetede yayımlanan 7624 sayılı Kanun ile kurulmuştur.	İktisadi,İdari ve Sosyal Bilimler Fakültesiyken 14.09.2023 tarihli ve 32310 sayılı Resmi Gazetede yayımlanan 7624 sayılı Kanun ile Siyasal Bilgiler Fakültesine dönüştürülmüştür.
	Bilgisayar ve Bilişim Bilimleri Fakültesi	25.07.2022 tarih ve 5867 sayılı Cumhurbaşkanlığı kararı ile Üniversiteye bağlı olarak Bilgisayar ve Bilişim Bilimleri Fakültesi kurulmuştur.	
	Bilgisayar ve Bilişim Bilimleri Fakültesi	25.07.2022 tarih ve 5867 sayılı Cumhurbaşkanlığı kararı ile Üniversiteye bağlı olarak Bilgisayar ve Bilişim Bilimleri Fakültesi kurulmuştur.	
Devlet Konservatuvarı		Konservatuvar, Karadeniz Teknik Üniversitesine bağlı olarak 2003 yılında kurulmuştur.	18.05.2018 tarihli ve 30425 sayılı Resmi Gazetede yayımlanan 7141 sayılı kanun ile Trabzon Üniversitesi'ne bağlanmıştır.
YÜKSEKOKUL	Uygulamalı Bilimler Yüksekokulu	18.05.2018 tarihli ve 30425 sayılı Resmi Gazetede yayımlanan 7141 sayılı kanun ile kurulmuştur.	
	Yabancı Diller Yüksekokulu	06.02.2021 tarihinde kurulmuştur.	05.02.2021 tarih ve 3519 sayılı Cumhurbaşkanlığı Kararnamesi ve 06.02.2021 tarihli ve 31387 sayılı Resmi Gazete ' de yayımlanarak Trabzon Üniversitesi adı altında kurulmuştur.
MESLEK YÜKSEKOKULLARI (MYO)	Beşikdüzü MYO	10.11.1992 tarihinde kurulmuştur.	18.05.2018 tarihli ve 30425 sayılı Resmi Gazetede yayımlanan 7141 sayılı kanun ile Trabzon Üniversitesi'ne bağlanmıştır.
	Şalpazarı MYO	KTÜ Rektörlüğü'nün teklifi ve Yükseköğretim Genel Kurulunun 11.01.2018 tarihli toplantısında 2547 Sayılı Kanunun 2880 Sayılı Kanunla değişik 7/d-2 maddesi uyarınca kurulmuştur	18.05.2018 tarihli ve 30425 sayılı Resmi Gazetede yayımlanan 7141 sayılı kanun ile Trabzon Üniversitesi'ne bağlanmıştır.
	Tonya MYO	KTÜ Rektörlüğü'nün teklifi 28.03.2013 tarihli Yükseköğretim Genel Kurul toplantısında incelenmiş ve 2547 Sayılı Kanunun 2880 Sayılı Kanunla değişik 7/d-2 maddesi uyarınca uygun görülerek kurulmuştur.	18.05.2018 tarihli ve 30425 sayılı Resmi Gazetede yayımlanan 7141 sayılı kanun ile Trabzon Üniversitesi'ne bağlanmıştır.
	Turizm ve Otelcilik MYO	KTÜ Turizm Ve Otelcilik Meslek Yüksekokulu 2547 sayılı Yükseköğretim Yasasının 2880 sayılı kanunun 7/d-2 ve 7/h maddeleri uyarınca 10.09.2003 tarih 1852/019205 sayı ile 2003 yılında kurulmuştur.	18.05.2018 tarihli ve 30425 sayılı Resmi Gazetede yayımlanan 7141 sayılı kanun Trabzon Üniversitesi'ne bağlanmıştır.
		2005 yılında KTÜ bünyesinde	

Vakfıkebir MYO	kurulmuştur.	Gazetede yayımlanan 7141 sayılı kanun ile Trabzon Üniversitesi'ne bağlanmıştır.
Çarşıbaşı MYO	07.04.2021 tarihinde kurulmuştur.	YÖK'ün 07.04.2021 sayılı kararına istinaden kurulmuştur.
Düzköy MYO	TRU Rektörlüğü'nün teklifi 09.05.2023 tarihli Yükseköğretim Genel Kurul toplantısında incelenmiş ve 2547 Sayılı Kanunun 2880 Sayılı Kanunla değişik 7/d-2 maddesi uyarınca uygun görülmüştür.	



Resim 1 : Trabzon Üniversitesi Girişi

Misyon ve Vizyon

Misyon

Evrensel deęerler ve bilimsel ilkeler ışığında eğitim-öęretim yapan; bilim, kültür, spor, sanat vb. alanlarda araştırma ve geliştirme faaliyetleriyle nitelikli ürün ve hizmetler üreten; insani, ilmi ve mesleki açıdan yüksek karakterli ve üstün nitelikli bireyler yetiştirmek suretiyle insanlığın barış ve huzur içinde kalkınmasına katkıda bulunan bir kurumdur.

Vizyon

Evrensel deęerler ve ilkeler ışığında sunduęu kaliteli yüksek eğitim öęretim hizmetleri, yaptıęı nitelikli araştırma ve geliştirme faaliyetleri ve oluşturduęu düzeyli eğitim, kültür, sanat ve spor ortamı sayesinde yetiştirdięi insani, ilmi ve mesleki açıdan yüksek karakterli ve üstün nitelikli bireyler ile tercih edilen saygın bir üniversite olmaktır.

Temel Deęerler

- Adalet ve liyakat
- Temel hak ve hürriyetlere saygı
- Türkiye Cumhuriyeti'nin temel deęerlerine baęlılık
- Evrensellik
- Bilimsel ahlak ve kurumsal kimlik
- Dürüstlük, şeffaflık ve hesap verebilirlik
- Toplam kalite yönetimi ve üretkenlik
- Hoşgörü ve alçak gönüllülük
- Özgürlük ve sorumluluk
- Özgüven ve disiplin
- Doğaya ve çevreye saygı
- Toplumsal sorumluluk ve paylaşım
- Öğrenci merkezli yönetim anlayışı
- Hayat boyu öğrenme

Yetki, Görev ve Sorumluluklar

Üniversitelerin kuruluşu ve görevleri, Anayasa'mızın 130'uncu maddesi ve 2547 sayılı Yükseköğretim Kanunu'nun 3'üncü maddesinin (c), (d) bendinde ve 12'nci maddesinde belirlenmiştir. Buna göre;

Anayasa'mızın 130'uncu maddesinde;

“Çağdaş eğitim-öğretim esaslarına dayanan bir düzen içinde milletin ve ülkenin ihtiyaçlarına uygun insan gücü yetiştirmek amacı ile; ortaöğretime dayalı çeşitli düzeylerde eğitim-öğretim, bilimsel araştırma, yayın ve danışmanlık yapmak, ülkeye ve insanlığa hizmet etmek üzere çeşitli birimlerden oluşan kamu tüzel kişiliğine ve bilimsel özerkliğe sahip üniversiteler devlet tarafından kanunla kurulur.

Kanunda gösterilen usul ve esaslara göre, kazanç amacına yönelik olmamak şartı ile vakıflar tarafından, devletin gözetim ve denetimine tabi yükseköğretim kurumları kurulabilir...” denilmektedir.

Yükseköğretim Kurumları ve Üniversitelerin tanımı ise 2547 sayılı Kanun'un 3'üncü maddesinin (c) ve (d) fıkralarında yapılmıştır.

2547 Sayılı Kanun'un Yükseköğretim Kurumlarının görevleri başlıklı 12'nci maddesinde de;

“Bu kanundaki amaç ve ana ilkelere uygun olarak yükseköğretim kurumlarının görevleri;

- a. Çağdaş uygarlık ve eğitim-öğretim esaslarına dayanan bir düzen içinde, toplumun ihtiyaçları ve kalkınma planları ilke ve hedeflerine uygun ve ortaöğretime dayalı çeşitli düzeylerde eğitim-öğretim, bilimsel araştırma, yayım ve danışmanlık yapmak,
- b. Kendi ihtisas gücü ve maddi kaynaklarını rasyonel, verimli ve ekonomik şekilde kullanarak, milli eğitim politikası ve kalkınma planları ilke ve hedefleri ile Yükseköğretim Kurulu tarafından yapılan plan ve programlar doğrultusunda, ülkenin ihtiyacı olan dallarda ve sayıda insan gücü yetiştirmek,
- c. Türk toplumunun yaşam düzeyini yükseltici ve kamuoyunu aydınlatıcı bilim verilerini söz, yazı ve diğer araçlarla yaymak,
- d. Örgün, yaygın, sürekli ve açık eğitim yoluyla toplumun özellikle sanayileşme ve tarımda modernleşme alanlarında eğitilmesini sağlamak,

- e. Ülkenin bilimsel, kültürel, sosyal ve ekonomik yönlerde ilerlemesini ve gelişmesini ilgilendiren sorunlarını, diğer kuruluşlarla işbirliği yaparak, kamu kuruluşlarına önerilerde bulunmak suretiyle öğretim ve araştırma konusu yapmak, sonuçlarını toplumun yararına sunmak ve kamu kuruluşlarınca istenecek inceleme ve araştırmaları sonuçlandırarak düşüncelerini ve önerilerini bildirmek,
- f. Eğitim-öğretim ve seferberliği içinde örgün, yaygın, sürekli ve açık eğitim hizmetini üstlenen kurumlara katkıda bulunacak önlemleri almak,
- g. Törelerindeki tarım ve sanayinin gelişmesine ve ihtiyaçlarına uygun meslek elemanlarının yetişmesine ve bilgilerinin gelişmesine katkıda bulunmak, sanayi, tarım ve sağlık hizmetleri ile diğer hizmetlerde modernleşmeyi, üretimde artışı sağlayacak çalışma ve programlar yapmak, uygulamak ve yapılanlara katılmak, bununla ilgili kurumlarla işbirliği yapmak ve çevre sorunlarına çözüm getirici önerilerde bulunmak,
- h. Eğitim teknolojisini üretmek, geliştirmek, kullanmak, yaygınlaştırmak,
 - ı. Yükseköğretimin uygulamalı yapılmasına ait eğitim-öğretim esaslarını geliştirmek, döner sermaye işletmelerini kurmak, verimli çalıştırmak ve bu faaliyetlerin geliştirilmesine ilişkin gerekli düzenlemeleri yapmaktır.” şeklinde belirtilmiştir.

1- Üniversite Organlarımız (Rektör, Senato, Üniversite Yönetim Kurulu)

Rektör:

5018 sayılı Kanunla birlikte Türkiye’de Kamu Mâli Yönetimi ve Kontrolü alanında kamu kaynaklarının etkin, ekonomik ve verimli kullanılması konusunda reform niteliğinde önemli bir değişim süreci yaşanmaktadır. Bu değişimin en önemli unsuru 1927 yılından itibaren uygulanan ve Mâli Anayasa niteliğinde olan 1050 sayılı Muhasebe-i Umumiye Kanunu’nun yürürlükten kaldırılarak 5018 sayılı Kamu Mâli Yönetimi ve Kontrol Kanunu’nun yürürlüğe konulmasıdır.

Yeni Mâli Yönetim ve Kontrol Sistemi, hizmeti üreten kamu birimlerinde yönetim sorumluluğu esas alınarak kurulmuş olup, üst yöneticilere sistemin kurulması, izlenmesi, geliştirilmesi ve değerlendirilmesi hususlarında önemli görev ve sorumluluklar yüklemiştir. Bu açıklamalar doğrultusunda;

Rektör'ün, 2547 Sayılı Kanun ve 5018 Sayılı Kanun'da belirtilen yetki, görev ve sorumlulukları aşağıda belirtilmektedir.

2547 Sayılı Kanuna göre:

- Üniversite kurullarına başkanlık etmek, yükseköğretim üst kuruluşlarının kararlarını uygulamak, üniversite kurullarının önerilerini inceleyerek karara bağlamak ve üniversiteye bağlı kuruluşlar arasında düzenli çalışmayı sağlamak,
- Her eğitim - öğretim yılı sonunda ve gerektiğinde üniversitenin eğitim öğretim, bilimsel araştırma ve yayım faaliyetleri hakkında Üniversitelerarası Kurula bilgi vermek,
- Üniversitenin yatırım programlarını, bütçesini ve kadro ihtiyaçlarını, bağlı birimlerinin ve üniversite yönetim kurulu ile senatonun görüş ve önerilerini aldıktan sonra hazırlamak ve Yükseköğretim Kuruluna sunmak,
- Gerekli gördüğü hallerde üniversiteyi oluşturan kuruluş ve birimlerde görevli öğretim elemanlarının ve diğer personelin görev yerlerini değiştirmek veya bunlara yeni görevler vermek,
- Üniversitenin birimleri ve her düzeydeki personeli üzerinde genel gözetim ve denetim görevini yapmak,
- Bu kanun ile kendisine verilen diğer görevleri yapmak.

Üniversitenin ve bağlı birimlerinin öğretim kapasitesinin rasyonel bir şekilde kullanılmasında ve geliştirilmesinde, öğrencilere gerekli sosyal hizmetlerin sağlanmasında, gerektiği zaman güvenlik önlemlerinin alınmasında, eğitim - öğretim, bilimsel araştırma ve yayım faaliyetlerinin devlet kalkınma plan, ilke ve hedefleri doğrultusunda planlanıp yürütülmesinde, bilimsel ve idari gözetim ve denetimin yapılmasında ve bu görevlerin alt birimlere aktarılmasında, takip ve kontrol edilmesinde ve sonuçlarının alınmasında birinci derecede yetkili ve sorumludur.

5018 sayılı Kamu Mâli Yönetimi ve Kontrol Kanununa göre:

5018 sayılı Kanun'un 11'inci maddesine göre Rektörler Üniversitelerde Üst Yönetici sıfatı ile; İdarelerinin stratejik planlarının ve kurumun stratejik plan ve performans hazırlanması ve uygulanmasından, bütçelerinin kalkınma planına, yıllık programlara, hedefleri ile hizmet gereklerine uygun olarak sorumlulukları altındaki kaynakların etkili, ekonomik ve verimli şekilde elde edilmesi ve kullanımını sağlamaktan, kayıp ve kötüye kullanımının önlenmesinden,

Mâli yönetim ve kontrol sisteminin işleyişinin gözetilmesi, izlenmesinden, Kanunlar ile Cumhurbaşkanlığı kararnamelerinde belirtilen görev ve sorumlulukların yerine getirilmesinden Bakana karşı sorumludurlar.

Üst yöneticiler, bu sorumluluğun gereklerini harcama yetkilileri, Mâli hizmetler birimi ve iç denetçiler aracılığıyla yerine getirirler.

Senato:

Senato'nun yetki, görev ve sorumlulukları 2547 sayılı Kanun'un 14'üncü maddesinde belirtilmiştir.

- a) **Kuruluş ve işleyişi:** Senato, rektörün başkanlığında rektör yardımcıları, dekanlar ve her fakülteden fakülte kurullarınca üç yıl için seçilecek birer öğretim üyesi ile rektörlüğe bağlı enstitü ve yüksekokul müdürlerinden teşekkül eder.

Senato, her eğitim-öğretim yılı başında ve sonunda olmak üzere yılda en az iki defa toplanır.

Rektör gerekli gördüğü hallerde senatoyu toplantıya çağırır.

- b) **Görevleri:** Senato, üniversitenin akademik organı olup aşağıdaki görevleri yapar:

Üniversitenin eğitim-öğretim, bilimsel araştırma ve yayım faaliyetlerinin esasları hakkında karar almak,

Üniversitenin bütününe ilgilendiren kanun ve yönetmelik taslaklarını hazırlamak veya görüş bildirmek,

Rektörün onayından sonra Resmi Gazete 'de yayınlanarak yürürlüğe girecek olan üniversite veya üniversitenin birimleri ile ilgili yönetmelikleri hazırlamak,

Üniversitenin yıllık eğitim-öğretim programını ve takvimini inceleyerek karara bağlamak,

Bir sınava bağı olmayan fahri akademik unvanlar vermek ve fakülte kurullarının bu konudaki önerilerini karara bağlamak,

Fakülte kurulları ile Rektörlüğe bağı enstitü ve yüksekokul kurullarının kararlarına yapılacak itirazları inceleyerek karara bağlamak,

Üniversite Yönetim kuruluna üye seçmek,

Bu kanunla kendisine verilen diğere görevleri yapmak.

Üniversite Yönetim Kurulu'nun yetki, görev ve sorumlulukları 2547 sayılı Kanun'un 15'inci maddesinde belirtilmiştir.

a) Kuruluş ve işleyişi: Üniversite Yönetim Kurulu; rektörün başkanlığında dekanlardan, üniversiteye bağı değışik öğretim birim ve alanları temsil edecek şekilde senatoca 4 yıl için seçilecek 3 profesörden oluşur.

Rektör gerektiğinde Yönetim Kurulunu toplantıya çağırır.

Rektör yardımcıları oy hakkı olmaksızın yönetim kurulu toplantılarına katılabilirler.

b) Görevleri: Üniversite Yönetim Kurulu idari faaliyetlerde rektöre yardımcı bir organ olup, aşağıdaki görevleri yapar:

Yükseköğretim üst kuruluşları ile senato kararlarının uygulanmasında, belirlenen plan ve programlar doğrultusunda rektöre yardım etmek,

Faaliyet plan ve programlarının uygulanmasını sağlamak; Üniversiteye bağı birimlerin önerilerini dikkate alarak yatırım programını, bütçe tasarısını taslağını incelemek ve kendi önerileri ile birlikte rektörlüğe sunmak,

Üniversite yönetimi ile ilgili rektörün getireceğı konularda karar almak,

Fakülte, enstitü ve yüksekokul yönetim kurullarının kararlarına yapılacak itirazları inceleyerek kesin karara bağlamak,

Bu kanun ile verilen diğere görevleri yapmak

Fakülte Organlarımız;

Dekan (Yetki, görev ve sorumlulukları 2547 sayılı Kanun'un 16-b maddesinde belirtilen dekan, aynı zamanda fakültenin harcama yetkilisidir.)

Fakülte Kurulu (Yetki, görev ve sorumlulukları 2547 sayılı Kanun'un 17'inci maddesinde belirtilmiştir.)

Fakülte Yönetim Kurulu (Yetki, görev ve sorumlulukları 2547 sayılı Kanun'un 18'inci maddesinde belirtilmiştir.)

Enstitü Organlarımız;

- Enstitü Müdürü,
- Enstitü Kurulu,
- Enstitü Yönetim Kuruludur.

Yetki, görev ve sorumlulukları 2547 sayılı Kanun'un 19'uncu maddesinde belirtilmiştir.

Enstitü Müdürü aynı zamanda enstitünün harcama yetkilisidir.

Yüksekokul Organlarımız;

- Yüksekokul Müdürü
- Yüksekokul Kurulu
- Yüksekokul Yönetim Kurulu

Yetki, görev ve sorumlulukları 2547 sayılı Kanun'un 20'nci maddesinde belirtilmiştir. Yüksekokul Müdürü aynı zamanda yüksekokulun harcama yetkilisidir.

Her fakültede dekana bağlı ve fakülte idari yönetiminin başında bir fakülte sekreteri, her enstitüde enstitü müdürüne bağlı enstitü sekreteri, her yüksekokulda da yüksekokul müdürüne bağlı bir yüksekokul sekreteri bulunmaktadır.

İdari Yönetim

2547 sayılı Kanun'a göre İdari yönetimin başı Genel Sekreterdir. Genel Sekretere bağlı Genel Sekreter Yardımcıları, Daire Başkanlıkları, Hukuk Müşavirliği, 657 sayılı Devlet Memurları Kanunu'na tabi memurlar ve diğer görevliler bulunmaktadır. Ayrıca Üniversitemizde; 5018 sayılı Kanun'a göre İç Denetim Birim Başkanlığı ve Strateji Geliştirme Daire Başkanlığı oluşturulmuştur.

İdareye İlişkin Bilgiler

1-Fiziksel Yapı

Üniversitemiz Fatih, KTÜ (Hukuk Fakültesi), Çimenli, Akçaabat, Vakfikebir, Beşikdüzü, Tonya, Şalpazarı Çarşıbaşı, Düzköy yerleşkelerinde olmak üzere 9 Fakülte, 1 Devlet Konservatuvarı, 2 Enstitü, 2 Yüksekokul ve 7 Meslek Yüksekokulundan oluşmaktadır.

1.1.Eğitim Alanları ve Derslikler

Tablo 2. Üniversitemiz Faal Eğitim-Öğretim Birimlerinin Yerleşkelere Dağılımı

	Eğitim Birimi	Bulunduğu Yer
ENSTİTÜLER	Lisansüstü Eğitim Enstitüsü	Fatih Yerleşkesi
	Kuran-ı Kerim Araştırmaları ve Kıraat İlmî Enstitüsü	Fatih Yerleşkesi
FAKÜLTELER	Fatih Eğitim Fakültesi	Fatih Yerleşkesi
	Güzel Sanatlar ve Tasarım Fakültesi	Akçaabat Merkez
	Hukuk Fakültesi	KTÜ Kanuni Yerleşkesi
	İlahiyat Fakültesi	Çimenli Yerleşkesi
	İletişim Fakültesi	Fatih Yerleşkesi
	Spor Bilimleri Fakültesi	Fatih Yerleşkesi
	Bilgisayar ve Bilişim Bilimleri Fakültesi	Fatih Yerleşkesi
	Siyasal Bilgiler Fakültesi	Fatih Yerleşkesi
	İnsan ve Toplum Bilimleri Fakültesi	Fatih Yerleşkesi
YÜKSEKOKULLAR	Uygulamalı Bilimler Yüksekokulu	Fatih Yerleşkesi
	Yabancı Diller Yüksekokulu	Fatih Yerleşkesi
MESLEK YÜKSEK OKULU	Vakfikebir M.Y.O.	Vakfikebir Yerleşkesi
	Beşikdüzü M.Y.O.	Beşikdüzü Yerleşkesi
	Tonya M.Y.O.	Tonya Yerleşkesi
	Şalpazarı M.Y.O.	Şalpazarı Yerleşkesi
	Turizm Ve Otelcilik M.Y.O.	Fatih Yerleşkesi
	Çarşıbaşı M.Y.O	Çarşıbaşı Yerleşkesi
	Düzköy M.Y.O	Düzköy Yerleşkesi
DEVLET KONSERVETUARI	Devlet Konservatuvarı	Fatih Yerleşkesi

Üniversitemiz mülkiyet ve kullanım durumuna göre toplam **290.991.09** m² arsa/arazi alanına sahiptir. Bu alanın %65.28'i Üniversitemiz adına, %28,15'i de Hazine adına ve %6,57 si diğer kurumlar adına kayıtlıdır. Üniversitemiz arsa/arazi alanlarının %72,64'ü (Merkez) Fatih Yerleşkesinde bulunmaktadır. Kalan kısmın %27.36'sı diğer yerleşkeler ve ilçelerdeki arsa/arazi alanlarımızı oluşturmaktadır.

1.1.1. Toplam Alan/Mülkiyet Durumu *

Tablo 3 Toplam Alan/Mülkiyet Durumu

Yerleşke Adı	Mülkiyet Durumu (m ²)			2023 Yılı
	Üniversite	Hazine	Diğer	Toplam Alan (m ²)
Fatih Yerleşkesi	158.196,31	49.426,88	3.775,00	211.398,19
Güzel Sanatlar ve Tasarım Fakültesi – Akçaabat Merkez Yerleşkesi	-	-	5.813,80	5.813,80
Hukuk Fakültesi KTÜ. Merkez Kampüs Yerleşkesi	-	-	8.896.59	8.896.59
İlahiyat Fakültesi Çimenli Mah. Yerleşkesi	29.861,26	-	-	29.861,26
Vakfikebir MYO. Vakfikebir Yerleşkesi	-	3.895,69	-	3.895,69
Tonya MYO. Tonya Yerleşkesi	1.903,28	-	-	1.903,28
Beşikdüzü MYO. Beşikdüzü Yerleşkesi	-	18.553,64	-	18.553,64
Şalpazarı MYO. Şalpazarı Yerleşkesi	-	-	635,14	635,14
Çarşıbaşı MYO ,Çarşıbaşı Yerleşkesi	-	10.033,50	-	10.033,50
TOPLAM	189.960,85	81.909.71	19.120,53	290.991,09



Resim 2. Fatih Yerleşkesi

Tablo 4. Fiziki Alanlar

2023 YILI FİZİKİ ALANLAR																		
No	Bina Adı	Yönetim	Eğitim		Tapl. Konf.	Sosyal Alanlar			Spor Alanları		Kütüphane	Sağlık	Diğer	Net Alan	Toplam Alan	Bina Sayısı	Açık	
			Derslik	Lab.		Kantin Vb.	Yemekhane	Öğrenci Kulüpleri	Açık	Kapalı							Fiziki Alanlar	
FAKÜLTELER																		
1	A Blok	197	1.775,50	585	-	-	-	-	-	-	-	-	-	2.557,50	1	-	Kampüs Dahilinde	
2	B Blok	77,5	1.255,40	244	-	-	-	-	-	-	-	-	-	1.576,90	1	-	Kampüs Dahilinde	
3	C Blok	359,96	972,81	69,68	-	-	-	52,95	-	-	-	-	-	1.455,40	1	-	Kampüs Dahilinde	
4	D Blok	65,33	1.181,84	258,99	31,19	-	-	-	-	-	-	-	-	1.537,35	1	-	Kampüs Dahilinde	
5	E Blok	117,96	203,34	-	27,69	-	-	13,39	-	-	-	-	-	362,38	1	-	Kampüs Dahilinde	
6	F Blok	378,05	355,64	227,91	84,75	355	-	-	-	-	-	-	-	1.401,35	1	-	Kampüs Dahilinde	
7	Hukuk Fakültesi	215	1.240	-	44	-	-	241	-	-	198	-	-	1.918,00	1	-	Kampüs Dışında	
7	İletişim Fakültesi	309,4	936,44	113,95	49	-	-	52	-	-	-	-	-	1.460,79	1	-	Kampüs Dahilinde	
MESLEK YÜKSEKOKULLARI																		
1	Uygulamalı Bilimler Yüksekokulu	-	-	-	-	-	-	-	-	-	-	-	-	-	-	-	Kampüs Dahilinde	
2	Turizm Myo	-	-	-	-	-	-	-	-	-	-	-	-	-	-	-	Kampüs Dahilinde	
3	Vakıfkebir MYO	3.347,15	844,21	-	-	-	-	-	-	-	-	-	4.191,36	4.191,36	2	-	Kampüs Dışı	
4	Tonya MYO	1.160,18	668,59	-	-	-	-	-	-	-	-	-	1.828,77	1.828,77	1	-	Kampüs Dışı	
5	Beşikdüzü MYO	2.815,29	702,89	-	-	-	-	-	-	-	-	-	6.046,11	6.046,11	2	-	Kampüs Dışı	
6	Şalpaazarı MYO	1.423,03	779	-	-	-	-	-	-	-	-	-	2.203,03	2.202,03	1	-	Kampüs Dışı	
7	Çarşıbaşı MYO	181,84	431,46	236,32	-	-	-	-	-	-	-	-	-	852,62	1	-	Kampüs Dışı	
SPOR TESİSLERİ																		
1	Spor Salonu	-	-	-	-	-	-	-	-	3.169,00	-	-	-	3.169	3.169,00	1	-	Kampüs Dahilinde
2	Futbol Sahası	-	-	-	-	-	-	-	3.231,1	-	-	-	-	3.231,1	3.231,1	-	-	Kampüs Dahilinde
3	Basket Sahası	-	-	-	-	-	-	-	1.305	-	-	-	-	1.305	1.305	-	-	Kampüs Dahilinde
4	Tenis Sahası	-	-	-	-	-	-	-	2.565,6	-	-	-	-	2.565,6	2.565,6	-	-	Kampüs Dahilinde

5	Voleybol Sahası	-	-	-	-	-	-	-	608	-	-	-	-	608	608	-	-	Kampüs Dahilinde
SOSYAL TESİSLER																		
1	Kırmızı Kantin	-	-	-	-	418,42	-	-	-	-	-	-	-	412,12	412,42	1	-	Kampüs Dahilinde
2	Obam Kantin	-	-	-	-	688,78	-	-	-	-	-	-	-	688,78	688,78	1	-	Kampüs Dahilinde
3	Yemekhane	-	-	-	-	325	-	-	-	-	-	-	-	325	325	1	-	Kampüs Dahilinde
4	Goloğlu Kültür Merkezi	-	-	-	-	-	-	-	-	-	-	-	-	1.416,78	1.416,78	1	-	Kampüs Dahilinde
TOPLAM		10.647,69	11.347,12	1.735,85	236,63	1787,2	-	359,34	7.709,70	3.169,00				27.990,65	38.910,21	20		

1.1.2. Eğitim Alanları Sayıları

Tablo 5. Eğitim Alanlarının Birimlere Göre Dağılımı

Eğitim Alanı	Kapasite 0-50	Kapasite 51-75	Kapasite 76-100	Kapasite 101-150	Kapasite 151-250	Kapasite 251-Üzeri	Toplam
Amfi	1	1	6	2	-	3	13
Sınıf	49	52	31	5	2	0	139
Atölye	25	0	0	0	0	0	25
Diğer	19	0	1	0	0	0	20
Laboratuvarlar	Eğitim Laboratuvarları	12	7	0	1	0	20
	Sağlık Laboratuvarları	1	0	0	0	0	1
	Araştırma Laboratuvarları	3	0	0	0	0	3
	Diğer	10	3	0	0	0	13
TOPLAM	120	63	38	8	2	3	234



Resim 3. Kampüse Bakış

1.1.3. Fen-Sosyal ve Kültürel Amaçlı Diğer Uygulama ve Araştırma Alanları

1.1.3.1. Fen-Sosyal ve Kültürel Amaçlı Diğer Uygulama ve Araştırma Merkez Bina ve Tesisleri

Tablo 6 Fen-Sosyal ve Kültürel Amaçlı Diğer Uygulama ve Araştırma Merkez Bina ve Tesisleri

Fen-Sosyal Amaçlı Diğer Merkezler	Bulunduğu Yerleşke	Kapalı Alan (m2)	Mülkiyet Alanı (m2)
Açık Spor Tesisi	Vakfıkebir Yerleşkesi	3.113	4.485
Hukuk Fakültesi	KTÜ Yerleşkesi	501	8.896
İlahiyat Fakültesi	Çimenli Yerleşkesi	16.700	36.857,05
İletişim Fakültesi	Fatih Yerleşkesi	2.994	2.994
Spor Bilimleri Fakültesi	Fatih Yerleşkesi	1.050	-
Güzel Sanatlar ve Tasarım Fakültesi	Akçaabat Yerleşkesi	2.700	5.730
Lisansüstü Eğitim Enstitüsü	Fatih Yerleşkesi	474	-
Kongre ve Kültür Merkezi (Oditoryum)	Fatih Yerleşkesi	865	1416,78
Tonya Meslek Yüksekokulu	Tonya Yerleşkesi	148	2.168
Şalpazarı Meslek Yüksekokulu	Şalpazarı Yerleşkesi	34,24	635,14
Çarşıbaşı Meslek Yüksekokulu	Çarşıbaşı Yerleşkesi	3.550	8.442
Beşikdüzü Meslek Yüksek Okulu	Beşikdüzü Yerleşkesi	2.960,20	18.482,20
Uygulamalı Bilimler Yüksekokulu	Fatih Yerleşkesi	426,87	-

1.2. Sosyal Alanlar

1.2.1. Yemekhane Kantin/Kafeteryalar

Tablo 7 Yemekhane Kantin/Kafeteryalar

	Adet	Kapalı Alan (m2)	Kapasite (Kişi)
Öğrenci ve Personel Yemekhanesi	9	1.880,98	1.116
Kantin/Kafeteryalar	8	2197,22	910



Resim 4: Trabzon Üniversitesi Yemekhanesi

1.2.2. Toplantı ve Konferans Salonu Sayıları

Tablo 8. Toplantı ve Konferans Salonu Sayıları

	Toplantı Salonu		Konferans Salonu		Toplam	Toplam
	Adet	m ²	Adet	m ²	(Adet)	(m ²)
0-50	14	632,15	-	-	14	632,15
51-75	1	134	1	80	2	214
76-100	-	-	3	303	3	303
101-150	-	-	3	435,99	3	435,99
151-250	-	-	1	150,51	1	150,51
251-Üzeri	-	-	1	450	1	450
TOPLAM	15	766,15	9	1.419,5	24	2.185,65



Resim 5- Trabzon Üniversitesi Toplantı Salonu

1.2.3. Misafirhane ve Lojmanlar

Tablo 9 Misafirhane ve Lojmanlar

SIRA NO	MAHİYETİ	ADET
1	Personel Lojmanı (123 M ²)	23
2	Personel Lojmanı (100 M ²)	8
3	Personel Lojmanı (50 M ²)	120
TOPLAM		151

1.2.4. Spor Alanları

1.2.4.1.Spor Amaçlı Kullanım Alanları

Tablo 10 Spor Amaçlı Bina ve Tesisler

Bina ve Tesisin Adı	Bulunduğu Yerleşke	Adet	Açık Spor Alanları	Kapalı Spor Alanları	Toplam Alan (m ²)
Basketbol Sahası	Fatih Yerleşkesi	3	1.913	-	1.913
Futbol Sahası	Fatih Yerleşkesi	3	3.045,1	-	3.045,1
Tenis Sahası	Fatih Yerleşkesi	4	2.565,6	-	2.565,6
Kapalı Spor Salonu	Fatih Yerleşkesi	1		4.597,7	4.597,7
Basketbol Sahası	Beşikdüzü Yerleşkesi	1	680,00	-	680,00
Futbol Sahası	Beşikdüzü Yerleşkesi	1	995,00	-	995,00
Tenis Sahası	Beşikdüzü Yerleşkesi	1	613,00	-	613,00
Futbol Sahası	Çimenli Yerleşkesi	1	1.115,00	-	1.115,00
TOPLAM		15	10.926,70	4.605,19	15.524,40



Resim 6: Trabzon Üniversitesi Spor Sahaları

1.3.Hizmet Alanları

1.3.1. Hizmet Alanları

Tablo 11 Hizmet Alanları

Hizmet Alanları	Ofis Sayısı	Alan (m ²)	Kullanan Kişi Sayısı
Akademik Personel Hizmet Alanları	429	8.615,84	559
İdari Personel Hizmet Alanları	162	4.311,98	232
TOPLAM	591	12.927,82	791

1.3.2. Diğer Sosyal Alanlar

Tablo 12 Diğer Sosyal Alanlar

	Adet	Alan (m ²)	Kapasite (Kişi)
Öğrenci Kulüpleri	1	24	15
Gençlik Merkezi	1	13,39	3
TOPLAM	2	37,39	18

1.4. Araziler

1.4.1 Genel Alanların Kullanımına Göre Dağılımı

Tablo 13 Genel Alanlar

Alanın Adı	2022 Toplam Alan (m ²)	2023 Toplam Alan (m ²)
Otopark	1.117,12	1.117,12
TOPLAM	1.117,12	1.117,12

1.4.2. Özel İşletmelere Kiraya Verilen Alanların Yıllara Göre Dağılımı

Tablo 14 Özel İşletmelere Kiraya Verilen Alanların Yıllara Göre Dağılımı

Türü/ Kiraya verilenin Adı	2022				2023			
	Adet	Sözleşme Başlama Tarihi	Sözleşme Bitiş Tarihi	Alan (m ²)	Adet	Sözleşme Başlama Tarihi	Sözleşme Bitiş Tarihi	Alan (m ²)
Beşikdüzü MYO Kantin	1	1.03.2022	28.02.2025	209	-	-	-	-
Tonya MYO Kantin	1	9.05.2022	30.04.2025	154	-	-	-	-
Vakıfkebir Myo Kantin	1	21.12.2022	20.12.2025	81,3	-	-	-	-
İlahiyat Fakültesi Fotokopi Alanı	1	1.12.2022	30.11.2025	16,67	-	-	-	-
Söğütlü Yerleşkesi Erkek Berber Salonu	1	1.12.2022	30.11.2022	19,76	-	-	-	-
Söğütlü Yerleşkesi Kırmızı Kantin	-	-	-	-	1	21.11.2023	20.11.2026	420,1
Söğütlü Yerleşkesi Obam Kantini	-	-	-	-	1	21.11.2023	20.11.2026	597,99
İlahiyat Fakültesi Kantin	-	-	-	-	1	1.01.2024	31.12.2026	499,35
Ziraat Bnk ATM	1	02.02.2022	20.12.2023	12,31	1	06.01.2023	06.01.2026	12,31
Vakıfbank ATM	1	27.12.2019	27.12.2022	8,43	1	06.01.2026	06.01.2026	8,43
Kreş (Açık ve Kapalı Alan	1	24.05.2021	24.05.2022	1.943,89	1	24.05.2021	24.05.2024	1.943,89
Fotokopi Çekim	1	20.12.2019	27.06.2024	17,9	1	20.12.2019	27.08.2024	17,9
Türk Telekom Baz İst.	1	31.03.2021	31.03.2026	27,59	1	31.03.2021	31.03.2026	27,59
TOPLAM	10	-	-	2.490,76	8	-	-	3.527,56



Resim 7: Öğrenci Kantini Önü 1 (Obam)



Resim 8: Öğrenci Kantini 2 (Kırmızı)

1.4.3 Ambar ve Arşiv Alanları

Tablo 15 Ambar ve Arşiv Alanları

Alan Adı	Adet	Alan (m ²)
Ambar Alanları	9	372,8
Arşiv Alanları	22	599,3
Depo, Hangar ve Çeşitli Tamirat Atölyesi	27	840,09
TOPLAM	55	1742,52

2- Teşkilat Yapısı *

TRABZON ÜNİVERSİTESİ



ORGANİZASYON ŞEMASI

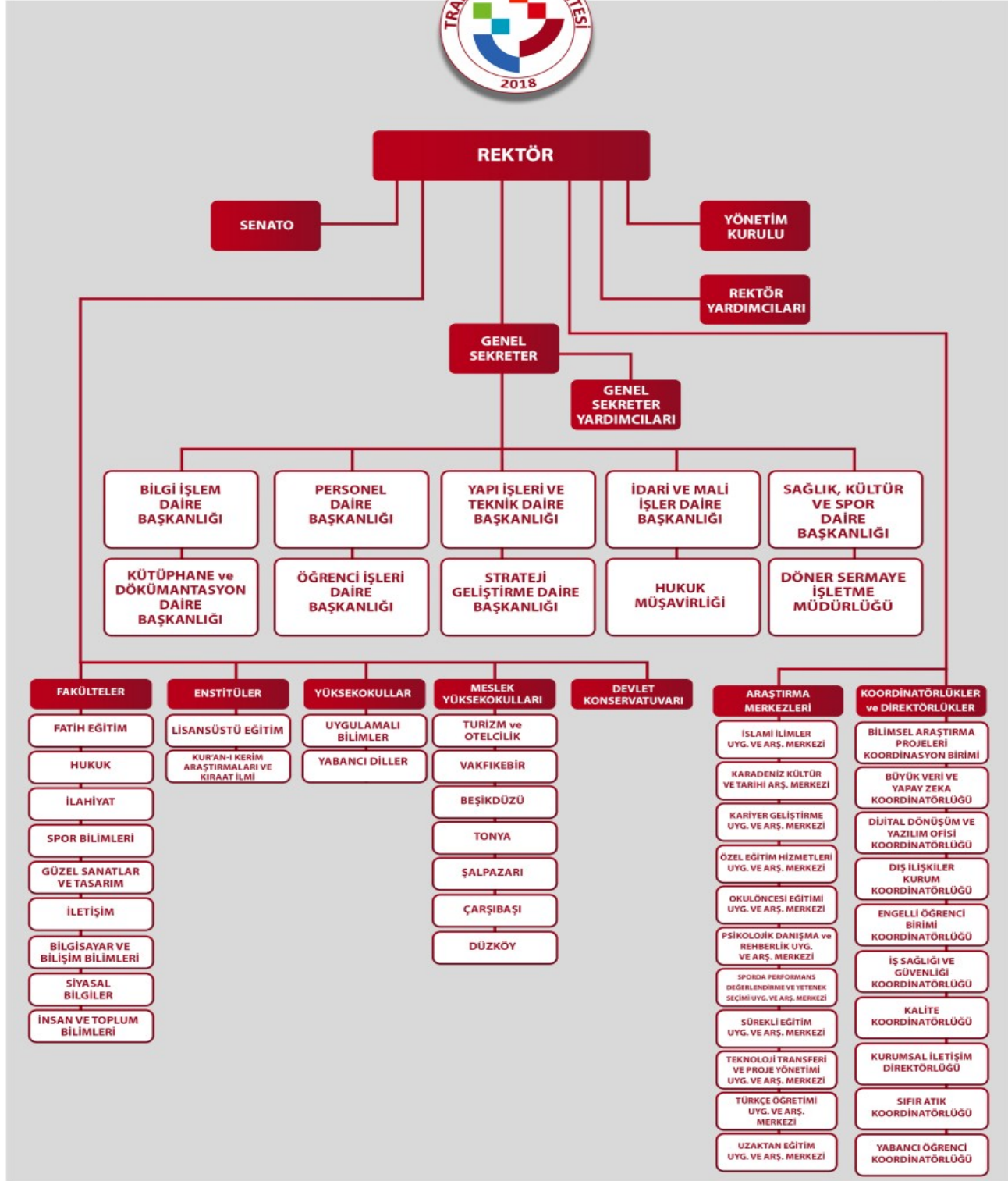

3-Teknoloji Ve Bilişim Altyapısı

3.1.Teknolojik Kaynaklar

Üniversitemiz ağ sistemi Bilgi İşlem Daire Başkanlığı bünyesinde fiber optik altyapının toplanmasıyla birlikte Türk Telekom üzerinden alınan devrelerle ULAKNET ağına çıkış vermektedir. Üniversitemiz donanım sistemleri UPS ve jeneratör sistemi ile beslenerek, kurumun bilişim hizmetlerinin kesintisiz çalışması sağlanmaktadır.

Üniversitemizde kullanılmakta olan bilgi teknolojileri ve yazılımlar aşağıda sıralanmıştır.

- ❖ Yeni Muhasebe Bilişim Sistemi (BKMYBS)
- ❖ Bütçe Yönetim Enformasyon Sistemi (e-bütçe)
- ❖ Kamu Hesapları Bilgi Sistemi (KBS)
- ❖ TÜBİTAK Projeleri Transfer Takip Sistemi (TTS)
- ❖ Elektronik Kamu Alımları Platformu (EKAP)
- ❖ BAP Otomasyon Programı
- ❖ Personel Otomasyon Programı
- ❖ Öğrenci Otomasyon Programı
- ❖ Yükseköğretim Kurulu Ortak Veri tabanı (YÖKSİS)
- ❖ Kamu Elektronik Bordro Sistemi (e-Bordro)
- ❖ Yeni Harcama Yönetim Sistemi (MYSV2)
- ❖ Kamu Yatırımları Proje Bilgi Sistemi (KA-YA)
- ❖ Elektronik Belge Yönetim Sistemi (EBYS)
- ❖ Devlet Malzeme Ofisi Bilgi Sistemi
- ❖ Elektronik Kamu Bilgi Yönetim Sistemi (KAYSİS)
- ❖ Hizmet Takip Programı (HİTAP)
- ❖ Üniversite Bilgi Yönetim Sistemi (UBYS)
- ❖ Ek Ders Sistemi
- ❖ Uzaktan Eğitim Sistemi
- ❖ Kısmi Zamanlı Öğrenci Bilgi Sistemi
- ❖ Performans Bilgi Sistemi
- ❖ Sejour Acenta Programı
- ❖ Erasmus Başvuru Sistemi

Kuruma ait yazılım sayısı 2022 yılında 8 iken 2023 yılında 13,

Satın alınan Yazılımın sayısı 2022 yılında 2 iken 2023 yılında 3 tür.

Erişime açık Web sayfa sayısı 2022 yılında 189 iken 2023 yılında 317 dir.

Tablo 16 Teknolojik Kaynaklar Tablosu

Teknolojik Kaynaklar	2022	2023
Sunucular	11	13
Yazılımlar	13	6
Masaüstü Bilgisayar	1330	1522
Dizüstü Bilgisayar	198	173
Tablet Bilgisayar	50	10
Cep Bilgisayar	1	0
Projeksiyon	209	216
Slayt Makinesi	3	1
Tepegöz	17	2
Barkot Okuyucu	9	5
Yazıcı	241	252
Baskı Makinesi	10	11
Fotokopi Makinesi	28	27
Faks	12	11
Fotoğraf Makinesi	26	10
Kameralar	149	159
Televizyonlar	31	31
Tarayıcılar	32	24
Müzik Setleri	2	3
Mikroskoplar	33	22
Akıllı Tahta	45	32
Diğer	2	16

3.2 Kütüphane Hizmetleri

Kütüphane ve Dokümantasyon Daire Başkanlığı'nda bulunan tüm basılı ve elektronik kaynakların korunması, kullandırılması, basılı ve elektronik yayın sağlama, kataloglama, tarama, ciltleme, depolama, ödünç, Kütüphaneler arası Ödünç Verme Hizmeti (ILL Hizmeti) verilmektedir.

3.2.1. Kütüphane Hizmetleri

Tablo 17 Kütüphane Hizmetleri

	2022	2023
Kitap Sayısı	51.705	60.258
Ödünç Verilen Kaynak Sayısı	4634	3.981
Bağış ve Satın Alma Yoluyla Kütüphanedeki Kayıtlı Kitap Sayısı	51.705	60.258
Yıl İçinde Bağış ve Satın Alma Yoluyla Kütüphane Kayıtlarına Eklenen Kitap Sayısı	3823	8.554
Abone Olunan Elektronik Veri Tabanı Sayısı	5	51
Elektronik Kitap Sayısı (Tam Metin)	53.105	67.362
Elektronik Dergi Sayısı (Tam Metin)	37.509	38.975
Türkçe Dergi Sayısı (Basılı-Başlık olarak)	186	191
Elektronik Tez Sayısı	217	217
Türkçe Dergi Sayısı (Basılı-Başlık olarak)	186	191
Yabancı Dergi Sayısı (Basılı-Başlık olarak)	5	7
Görsel Yayınlar (DVD, CD, VCD, vs.)	430	523
Yıl İçinde Abone Olunan Dergi Sayısı	1	0

3.2.2. Abone Olunan Bazı Kütüphane Veri Tabanları

Tablo 18 Abone Olunan Bazı Kütüphane Veri Tabanları

TUBİTAK - EKUAL Konsorsiyumu Veri tabanları	VERİ TABANI	ADRESİ
	Annual Reviews	https://www.annualreviews.org/
CAB Abstracts	https://www.cabdirect.org/	
EBSCOHOST	https://web.p.ebscohost.com/ehost/search/basic?vid=0&sid=76d88a9c-858a-46a2-90d5-13dce275fc2b%40redis	
Academic Search Ultimate	https://web.p.ebscohost.com/ehost/search/basic?vid=0&sid=38d93e35-a34d-45f2-b984-a661c04ca7c1%40redis	
Business Source Ultimate	https://web.p.ebscohost.com/ehost/search/basic?vid=0&sid=667e3a22-73f4-4840-83d8-68b78a210710%40redis	
Central & Eastern European Academic Source	https://web.p.ebscohost.com/ehost/search/basic?vid=0&sid=00955d7f-632e-4acd-8ca1-5cb05c086ba3%40redis	
Central & Eastern European Academic Source	https://web.p.ebscohost.com/ehost/search/basic?vid=0&sid=721efa2e-79ee-493c-a3ba-6f3b34dea5b8%40redis	
MasterFILE Reference eBook Collection	https://web.p.ebscohost.com/ehost/search/basic?vid=0&sid=f2a7e867-15ca-4d1d-b423-0013acf2885a%40redis	
MasterFILE Reference eBook	https://web.p.ebscohost.com/ehost/search/basic?vid=0&sid=6e2b3989-81d9-47cc-bf4d-f3b580e75c30%40redis	
Newspaper Source Plus	https://web.p.ebscohost.com/ehost/search/basic?vid=0&sid=615c6995-5b29-4092-a3f4-589ca40f145f%40redis	
OpenDissertations	https://web.p.ebscohost.com/ehost/search/basic?vid=0&sid=38869e61-c4ba-4b58-b97b-e8f909bb4a4b%40redis	
The Belt and Road Initiative Reference Source	https://web.p.ebscohost.com/ehost/search/basic?vid=0&sid=a4afca8d-4391-4b77-8cd1-9d8d23d89fee%40redis	
TR Dizin	https://web.p.ebscohost.com/ehost/search/basic?vid=0&sid=4cc33eba-f7aa-4c75-a2c4-19aadacd8702%40redis	
Applied Science & Business Periodicals Retrospective	https://web.p.ebscohost.com/ehost/search/basic?vid=0&sid=131fc682-e1e9-4b9b-936d-404eb62f1900%40redis	
Applied Science & Technology Index Retrospective	https://web.p.ebscohost.com/ehost/search/basic?vid=0&sid=c22e75ef-4c1d-484c-9d58-efd1b2f050fa%40redis	
Art Index Retrospective	https://web.p.ebscohost.com/ehost/search/basic?vid=0&sid=76a70853-62af-4c47-8459-7ec2e6a61949%40redis	
Business Periodicals Index Retrospective	https://web.p.ebscohost.com/ehost/search/basic?vid=0&sid=aaabb844-e8b4-4c2e-a382-cd8835bb4e18%40redis	
Education Index Retrospective	https://web.p.ebscohost.com/ehost/search/basic?vid=0&sid=f8cd0895-49be-4625-8fa7-88812cde778e%40redis	
European Views of the Americas: 1493 to 1750	https://web.p.ebscohost.com/ehost/search/basic?vid=0&sid=10270366-d7b7-47f2-8510-6d8dc0fd5a2b%40redis	
GreenFILE	https://web.p.ebscohost.com/ehost/search/basic?vid=0&sid=f9150ab1-631b-4211-941b-f5d43061015f%40redis	
Humanities & Social Sciences Index Retrospective	https://web.p.ebscohost.com/ehost/search/basic?vid=0&sid=9441f78e-bee8-4e90-8d39-49d4e5266ae4%40redis	
Library, Information Science & Technology Abstracts	https://web.p.ebscohost.com/ehost/search/basic?vid=0&sid=1a0dded1-af7f-415e-adf9-624f6e1990ab%40redis	
MEDLINE	https://web.p.ebscohost.com/ehost/search/basic?vid=0&sid=d787f7ee-46ec-49ca-9722-422072102777%40redis	

	Newswires	https://web.p.ebscohost.com/ehost/search/basic?vid=0&sid=ef8ee805-a20e-4810-849d-2ca1f1390f96%40redis
	Teacher Reference Center	https://web.p.ebscohost.com/ehost/search/basic?vid=0&sid=618ff132-cb64-4d56-a7be-417c3ee390f1%40redis
	Web News	https://web.p.ebscohost.com/ehost/search/basic?vid=0&sid=cde85fe6-3a4f-4048-908c-e603e717fcee%40redis
	DynaMed	https://www.dynamed.com/
	Emerald Premier eJournal	https://www.emerald.com/insight/
	IEEE	https://ieeexplore.ieee.org/Xplore/dynhome.jsp?tag=1
	İntihal.net (Akademik İntihal)	https://intihal.net/
	iThenticate	https://www.ithenticate.com/
	JSTOR Archive Journal Content	https://www.jstor.org/
	Mendeley	https://www.mendeley.com/?interaction_required=true
	Ovid Total Access Collection	https://ovidsp.ovid.com/autologin.cgi
	ProQuest Dissertations & Theses	https://www.proquest.com/intermediateredirectforezproxy
	ScienceDirect Freedom Collection	https://www.sciencedirect.com/
	Scopus	https://www.scopus.com/search/form.uri?display=basic#basic
	SpringerLink Palgrave Adis Dergileri	https://link.springer.com/
	Nature Academic Dergileri	https://www.nature.com/
	Taylor & Francis	https://www.tandfonline.com/
	Turnitin	https://tr.turnitin.com/
	Web of Science	https://www.webofscience.com/wos/woscc/basic-search
	Science Citation Index	
	Social Science Citation Index	
	Art & Humanities Citation Index	
	Book Citaion Index	
	Conference Proceedings Citation Index (CPCI-S) ve (CPCI-SSH)	
	Wiley Online Library	https://onlinelibrary.wiley.com/action/showPublications
	Wiley AE Makale Yayımlama Anlaşması	https://authorservices.wiley.com/author-resources/Journal-Authors/open-access/affiliation-policies-payments/tubitak-agreement.html
SATIN ALINAN VERİ TABANLARI	AYEUM	https://ayeum.com/
	BookCites	https://bookcites.com/
	Hiperkitap	https://www.hiperkitap.com/
	İdealonline	http://www.idealonline.com.tr/
	Jurix Hukuk Veritabanı	https://www.jurix.com.tr/
	Kazancı Hukuk Veritabanı	https://kazanci.com.tr/
	SOBİAD Atf Dizini	https://atif.sobiad.com/
	Turcademy	https://www.turcademy.com/tr



Resim 9 : Trabzon Üniversitesi Kütüphanesinden Bir Bölüm.

3.2.3. Üniversitemizin İndeksli Yayın Sayıları

Tablo 19 Üniversitemizin İndeksli Yayın Sayısı

Akademik Birimler	Öğretim Üyesi Sayısı	SCI-Expanded, SSCI, AHCI'de Yayınlanmış Çalışmalara Ait Veriler						
		SCI-Expanded	SSCI	AHCI	SCI- Expanded, SSCI,AHCI Kapsamında Toplam Yayın Sayısı	SCI-Expanded, SSCI,AHCI Kapsamında Toplam Atıf Sayısı	Öğretim üyesi başına düşen ortalama yayın sayısı	Öğretim üyesi başına düşen ortalama atıf sayısı
		Yayın Sayısı	Yayın Sayısı	Yayın Sayısı				
Tüm Akademik Birimler	290	40	21	2	63	402	0,21	1.39

Tablo 20 2023 Yılında Kabul Edilen BAP Projelerinin Türlerine Göre Dağılımı

PROJE TÜRÜ	PROJE SAYISI	TOPLAM BÜTÇE (TL)
TAP- Temel Araştırma Projesi	3	₺89.294,08
HZP- Hızlı Destek Projesi	2	₺12.000
TEZ-Lisansüstü Tez Projesi	4	₺20.573,75
ÖAP-Öncelikli Alanlar Araştırma Projesi	2	₺148.800
TOPLAM	11	₺270.668

3.2.4. 2022 Yılı Koleksiyonunun Dağılımı

Kütüphanemiz koleksiyonunun içerisinde yer alan kaynakların dağılımı aşağıdaki tabloda gösterilmektedir

Tablo 21 2023 Yılı Koleksiyonunun Dağılımı

Sayılar	2022	2023
Satın alınan ve kataloglanan yabancı dilde kitap sayısı	111	107
Satın alınan ve kataloglanan Türkçe kitap sayısı	2149	3.312
Armağan edilen kitap sayısı (kataloglanan)	1563	5.135
TOPLAM	3823	8.554

3.2.5. Ödünç Verme Bölümü

Açık raf sistemiyle hizmet veren kütüphanemizde bir adet ödünç verme bankosunda gündüz bir personel ile ödünç verme hizmeti yürütülmektedir. Ödünç alınan materyallerin süresi elektronik olarak uzatılmakta, ayırtma yapılabilmektedir. Materyallerin ödünç alınması ve iadesi dışında ödünçle ilgili tüm işlemler kullanıcılar tarafından internet üzerinden yapılabilmektedir.

Her yıl ödünç verilen materyal sayısının artarak devam etmesi Trabzon Üniversitesi'nde sürdürülen eğitim, öğretim ve araştırma faaliyetlerine kütüphanenin tam olarak destek verdiğinin ve ihtiyaca göre bir koleksiyon oluşturulduğunun göstergesi olmuştur.

3.2.6. Kayıtlı Kullanıcı Sayıları

Üniversitemiz kütüphanesinden yararlanan kullanıcılara ilişkin veriler aşağıdaki tabloda gösterilmektedir.

Tablo 22 Kayıtlı Kullanıcı Sayıları

Kullanıcı	Adet (Ö+İ)
Öğretim Elemanı	413
Lisans Öğrencisi	8595
İdari Personel	244
Yüksek Lisans –Doktora	914
TOPLAM	10.166

3.3. Taşınırlar

Tablo 23 Taşınırlar

Önemli Taşınırlar	Adet
Kontrol ve Güvenlik Sistemleri (Turnikeli Geçiş Sistemi, Kamera Sistemi)	71
Basın- Yayın (Kitap, Ansiklopedi, Sözlük)	61.618
Bilgisayar ve Sunucular (Bilgisayar, Ekran ve Kasalar)	1759
Bilgisayar Çevre Birimleri (Yazıcı, Tarayıcılar)	207
Tekser ve Çoğaltma Makineleri (Fotokopi, Faks Makineleri)	45
Haberleşme Cihazları (Telefon, Faks Cihazı, Swich)	723
Ses, Görüntü ve Sunum Cihazları (Projektör, Tepegöz, Televizyon)	213
Yangın Söndürme Tüpleri	349

3.3.1. Taşıtlar Sayıları

Üniversitemizin sahip olduğu taşıtlar sayıları aşağıdaki tablolarda gösterilmektedir.

Tablo 24 Taşıtlar Sayıları

Taşıtların Cinsi	2022	2023
Binek Otomobil	1	2
Kamyonet	-	1
TOPLAM	1	1

4- İnsan Kaynakları

Üniversitemizde 2023 yıl sonu itibarıyla;

562 Akademik,

5 Yabancı Uyruklu Akademik,

191 İdari Personel (Memur 657 - 4/a),

31 Sözleşmeli Memur (657 - 4/b),

43 Güvenlik personeli,

68 Temizlik personeli bulunmaktadır.

Üniversitemiz 2023 yılı sonu itibarıyla toplam 900 kişiyi istihdam etmiştir.

4.1.Akademik Personel

4.1.1. Akademik ve İdari Personelin Yıllara Göre Dağılımı Personel Sayıları

Tablo 25. Personel Sayıları

PERSONEL SINIFI	2022 Yılı	2023 Yılı	2023 Yılı'nın Önceki Yıla Göre Artış ve Azalışı (%)
Akademik Personel	536	562	4,85%
Yabancı Uyruklu Akademik Personel	9	5	-44%
İdari Personel	109	191	75,22%
4/B Sözleşmeli Memur	79	31	-60,75%
Güvenlik	73	43	-41,%
Temizlik	71	68	-4.22%
TOPLAM	877	900	

4.1.2. Akademik Personelin Unvan Bazında Bölüm/Birimlere Göre Dağılımı

Tablo 26 Akademik Personelin Unvan Bazında Dağılımı

Bölüm/Birim Adı	Profesör	Doçent	Dr. Öğr. Üyesi	Öğretim Görevlisi	Araştırma Görevlisi	Toplam
Fatih Eğitim Fakültesi	55	24	42	28	26	175
Güzel Sanatlar ve Tasarım Fakültesi	0	2	2	4	3	11
Hukuk Fakültesi	1	1	13	1	35	51
İlahiyat Fakültesi	3	9	23	10	11	56
İletişim Fakültesi	7	1	9	0	4	21
Spor Bilimleri Fakültesi	9	6	8	9	4	36
İnsan ve Toplum Bilimleri	0	1	10	0	3	14
Siyasal Bilgiler Fakültesi	0	1	5	0	0	6
Lisansüstü Eğitim Enstitüsü	0	0	0	0	11	11
Devlet Konservatuvarı	1	1	10	8	2	22
Uygulamalı Bilimler Yüksekokulu	1	2	5	0	0	8
Beşikdüzü Meslek Yüksekokulu	0	0	7	20	2	27
Şalpazarı Meslek Yüksekokulu	0	0	1	11	0	12
Tonya Meslek Yüksekokulu	0	0	7	17	0	24
Turizm ve Otelcilik Meslek Yüksekokulu	1	1	5	5	0	12
Vakıfkebir Meslek Yüksekokulu	0	0	8	11	0	19
Çarşıbaşı Meslek Yüksekokulu	0	0	5	6	0	11
Rektörlük	0	0	0	33	0	33
Yabancı Diller Yüksekokulu	0	0	3	10	0	13
TOPLAM	78	49	163	173	99	562

4.1.3. Akademik Personelin Yurtdışı ve Yurtiçi Görevlendirmeleri

Tablo 27. Akademik Personelin Yurtiçi ve Yurt Dışı Görevlendirmeleri

Unvanlar		Profesör	Doçent	Dr.Öğretim Üyesi	Öğretim Görevlisi	Araştırma Görevlisi	TOPLAM
2547/39	Yurt İçi	-	0	0	0	0	0
	Yurt Dışı	-	0	2	0	2	4
2547/33	Yurtiçi	-	0	0	0	0	0
2547/38	Yurtiçi	-	1	1	0	0	2
TOPLAM		-	1	3	0	2	6

Tablo 28. 2547/38 Göre Görevlendirme Tablosu

UNVAN	GÖREVLENDİRİLDİĞİ ÜNİVERSİTE /BİRİM (TÜBİTAK, TEKNOPARK VS.)
Prof. Dr.	1 (Milli Eğitim Bakanlığı)
Doçent. Dr.	1 (Çukurova Üniversitesi)
Öğr. Görevlisi	1 (Karadeniz Teknik Üniversitesi) 1 (İzmir Bakırçay Üniversitesi)
TOPLAM	4

4.1.4. Akademik Personelin Yaş İtibariyle Dağılımı

Tablo 29. Akademik Personelin Yaş İtibariyle Dağılımı

UNVANI	21-25 Yaş		26-30 Yaş		31-35 Yaş		36-40 Yaş		41-50 Yaş		51-Üzeri		TOPLAM
	K	E	K	E	K	E	K	E	K	E	K	E	
Profesör	0	0	0	0	0	0	0	1	18	19	6	34	78
Doçent	0	0	0	0	0	1	3		11	19	3	7	49
Dr. Öğr. Üyesi	0	0	0	0	11	16	39	38	34	20	1	4	163
Araştırma Görevlisi	1	0	23	25	18	14	5	9	1	3	0	0	99
Öğretim Görevlisi	0	0	6	14	17	16	22	17	16	21	9	35	173
Yabancı Uyruklu	0	0	0	0	0	0	1	1	0	2	0	1	5
Toplam Kişi Sayısı	1	0	29	39	46	47	70	71	80	84	19	81	567
Yüzde (%)	0,17	0	5,11	6,87	8,11	8,28	12,34	12,52	14,10	14,81	3,35	14,28	

4.1.5. Akademik Personelin Hizmet Süreleri

Tablo 30 Akademik Personelin Hizmet Süreleri

UNVANI	1-3 Yıl		4-6 Yıl		7-10 Yıl		11-15 Yıl		16-20 Yıl		21-Üzeri		TOPLAM
	K	E	K	E	K	E	K	E	K	E	K	E	
Profesör	0	0	0	0	0	0	3	2	2	1	19	51	78
Doçent	0	1	0	1	0	1	3	7	9	8	8	15	53
Dr. Öğr. Üyesi	5	9	5	7	12	18	34	25	15	9	11	9	159
Araştırma Görevlisi	16	12	8	8	19	24	4	5	1	2	0	0	99
Öğretim Görevlisi	13	19	9	8	10	14	14	15	11	7	13	40	173
Yabancı Uyruklu	0	0	0	0	1	0	0	4	0	0	0	0	5
Toplam Kişi Sayısı	34	41	22	24	42	57	58	58	38	27	51	115	567
Yüzde (%)	5,99	7,23	3,88	4,23	7,40	10,05	10,2	10,22	6,70	4,76	8,99	20,28	

4.1.6. Birimlere Göre Atanan Akademik Personel Sayısı

Tablo 31. Birimlere Göre 2023 Yılında Atanan Akademik Personel Sayısı

Birim	Profesör	Doçent	Dr. Öğr. Üyesi	Öğretim Görevlisi	Araştırma Görevlisi	Toplam
Fatih Eğitim Fakültesi	-	1	1	-	3	5
Siyasal Bilgiler Fakültesi	-	-	2	-	-	2
Devlet Konservatuvarı	-	-	-	1	-	1
İlahiyat Fakültesi	1	-	3	-	-	4
Rektörlük	-	-	-	9	-	9
Spor Bilimleri Fakültesi	1	1	1	-	-	3
İnsan ve Toplum Bilimleri	-	-	5	-	-	5
Şalpaşarı Meslek Yüksekokulu	-	-	-	2	-	2
Tonya Meslek Yüksekokulu	-	-	1	5	-	6
Çarşıbaşı Meslek Yüksekokulu	-	-	2	-	-	2
Uygulamalı Bilimler Yüksekokulu	-	-	1	-	-	1
Lisansüstü Eğitim Enstitüsü	-	-	-	-	1	1
TOPLAM	2	2	16	17	4	41

4.1.7. 2022 Yılında Ayrılan Akademik Personel Sayısı

Tablo 32. 2023 Yılında Ayrılan Akademik Personel Sayısı

	Profesör	Doçent	Dr. Öğr. Üyesi	Öğretim Görevlisi	Araştırma Görevlisi	Toplam
İsteğe Bağlı Emeklilik	0	0	1	3	0	4
Yaş Haddinden Emeklilik	0	0	0	1	0	1
Malulen Emeklilik	0	0	0	0	0	0
Naklen Ayrılma	1	0	3	0	3	7
İstifa	0	1	6	0	1	8
Görev Süresi Bitenler	0	0	0	0	0	0
Vefat	0	0	0	0	0	0
Diğer Sebepler	0	0	0	1	0	1
TOPLAM	1	1	10	5	4	21

4.1.8 Yabancı Uyruklu Akademik Personel

Trabzon Üniversitesinde 2023 yılı itibari ile yabancı uyruklu 5 (Dokuz) akademik personel bulunmaktadır.

Tablo 33. Yabancı Uyruklu Akademik Personel Sayısı (2023)

Ünvanlar	2023	
	Çalıştığı Birim	Sayısı
Profesör. Dr.	Güzel Sanatlar ve Tasarım Fakültesi	1
Öğretim Görevlisi	Yabancı Diller Yüksekokulu	3
Dr. Öğr. Üyesi	Yabancı Diller Yüksekokulu	0
Öğretim Görevlisi	Güzel Sanatlar ve Tasarım Fakültesi	1
TOPLAM		5

4.1.9. Yabancı Uyruklu Akademik Personelin Ülkeler Göre Dağılımı

Tablo 34 Yabancı Uyruklu Akademik Personelin Ülkelere Göre Dağılımı

Birim	Geldiği Ülke	Toplam
Güzel Sanatlar ve Tasarım Fakültesi	Azerbaycan	1
Güzel Sanatlar ve Tasarım Fakültesi	İran	1
Yabancı Diller Yüksekokulu	Azerbaycan	1
Yabancı Diller Yüksekokulu	Ürdün	2
TOPLAM		5

4.2. İdari Personel

4.2.1. İdari Personelin Kadro Durumu ve Yıllar İtibariyle Dağılımı

Tablo 35 İdari Personelin Kadro Dağılımı (2023)

	Dolu Kadro Sayısı			Boş Kadro Sayısı
	K	E	Toplam	
Genel İdare Hizmetleri	41	90	131	255
Sağlık Hizmetleri Sınıfı	0	1	1	5
Teknik Hizmetleri Sınıf	6	19	25	44
Avukatlık Hizmetleri Sınıfı	0	1	1	1
Yardımcı Hizmetli	16	17	33	28
TOPLAM	63	128	191	333

4.2.2. Engelli İdari Personel Hizmet Sınıflarına Göre Dağılımı

Üniversitemizde genel idari hizmetlerinde 1 Kadın 5 erkek engelli personel bulunmamaktadır.

Tablo 36 Engelli İdari Personel Sayısı (2023)

Hizmet Sınıfı	Engelli Personel Sayısı			Toplam Personele Oranı (%)
	K	E	Toplam	
Genel İdari Hizmetler	1	5	6	1.75
TOPLAM	1	5	6	1.75

4.2.3. İdari Personelin Birimlere Göre Dağılımı

Tablo 37 İdari Personelin Birimlere Göre Dağılımı (2023)

Hizmet Sınıfları	GIH	THS	SHS	AHS	YHS	Toplam
Birimler						
Lisansüstü Eğitim Enstitüsü	1	-	-	-	-	1
Fatih Eğitim Fakültesi	14	6	-	-	3	23
Güzel Sanatlar ve Tasarım Fakültesi	3	1	-	-	1	5
Hukuk Fakültesi	3	-	-	-	-	3
İlahiyat Fakültesi	3	-	-	-	-	3
İletişim Fakültesi	1	-	-	-	-	1
Spor Bilimleri Fakültesi	2	-	-	-	-	2
Uygulamalı Bilimler Yüksekokulu	1	-	-	-	-	1
Vakıfkebir Meslek Yüksekokulu	5	-	-	-	-	5
Beşikdüzü Meslek Yüksekokulu	5	-	-	-	-	5
Şalpazarı Meslek Yüksekokulu	2	-	-	-	-	2
Tonya Meslek Yüksekokulu	2	-	-	-	-	2
Çarşıbaşı Meslek Yüksekokulu	2	-	-	-	-	2
Turizm ve Otelcilik Meslek Yüksekokulu	3	-	-	-	-	3
Devlet Konservatuvarı	1	-	-	-	-	1
Strateji Geliştirme Daire Başkanlığı	5	-	-	-	-	5
Genel Sekreterlik	11	-	-	-	-	11
Kütüphane ve Dokümantasyon Daire Başkanlığı	1	3	-	-	-	4
Öğrenci İşleri Daire Başkanlığı	6	-	-	-	-	6
Sağlık, Kültür ve Spor Daire Başkanlığı	4	-	-	-	-	4

Yapı İşleri ve Teknik Daire Başkanlığı	1	9	-	-	-	10
Personel Daire Başkanlığı	8	-	-	-	-	8
İdari ve Mali İşler Daire Başkanlığı	44	5	1	-	29	79
Bilgi İşlem Daire Başkanlığı	3	1	-	-	-	4
Hukuk Müşavirliği	-	-	-	1	-	1
TOPLAM						191

4.2.4. İdari Personelin Eğitim Durumu

Tablo 38. İdari Personelin Eğitim Durumu

	İlköğretim		Lise		Ön Lisans		Lisans		Yüksek Lisans ve Doktora		2023 TOPLAM
	2022	2023	2022	2023	2022	2023	2022	2023	2022	2023	
Kişi Sayısı	3	3	11	42	27	32	59	103	11	11	191
Yüzde (%)	1	1	3	14	9	12	21	33	3	3	100

4.2.5. İdari Personelin Hizmet Süreleri

Tablo 39. İdari Personelin Hizmet Süreleri (2023)

	1-3 Yıl		4-6 Yıl		7-10 Yıl		11-15 Yıl		16-20 Yıl		21-Üzeri		2023 TOPLAM
	K	E	K	E	K	E	K	E	K	E	K	E	
Toplam Kişi Sayısı	42	51	1	3	2	1	9	17	3	6	7	49	191
Yüzde (%)	22	27	1	1	1	1	5	9	2	3	3	25	100

4.2.6. İdari Personelin Yaş İtibariyle Dağılımı

Tablo 40 İdari Personelin Yaş İtibariyle Dağılımı (2023)

	18-20 Yaş		21-25 Yaş		26-30 Yaş		31-35 Yaş		36-40 Yaş		41-50 Yaş		51-Üzeri		2023 TOPLAM
	K	E	K	E	K	E	K	E	K	E	K	E	K	E	
Toplam Kişi Sayısı	-	-	5	11	13	18	22	24	14	14	6	27	4	33	191
Yüzde (%)	-	-	3	6	6	9	12	12	7	7	4	14	3	17	100

4.2.7. 2023 Yılında Görevden Ayrılan İdari Personel

Tablo 41. 2023 Yılında Görevden Ayrılan İdari Personel

Görevden Ayrılma Nedeni	Toplam
Emeklilik	5
Nakil	1
İstafa	4
TOPLAM	10

4.2.8. İdari Personele Yönelik Düzenlenen Hizmet İçi Eğitim Programı

Tablo 42. İdari Personele Yönelik Düzenlenen Hizmet İçi Eğitim Programı

Eğitimin Adı	Eğitim Süresi	Eğitim Verilen İdari Personel Sayısı
Personel Maaş İşlemleri	8 saat	30
Taşınır Mal Yönetmeliği Eğitimi	8 saat	30
TOPLAM	16	60

4.3.Sözleşmeli ve Sürekli İşçi Kadrolarında Çalışan Personel Bilgileri

4.3.1 Sözleşmeli Personel ve İşçi Sayılarının Yıllara Göre Dağılımı

Tablo 43. Sözleşmeli Personel ve İşçi Sayısının Yıllar İtibariyle Dağılımı

Dağılım	2022	2023
Sözleşmeli İdari Personel	79	31
Güvenlik Personel Sayısı	43	43
Temizlik Personeli Sayısı	71	68
TOPLAM	193	142

Tablo 44. Akademik Personelin Dolu Boş Kadro Durumu 2023

ÜN VAN	Kadroların Doluluk Oranına Göre		
	Dolu	Boş	Toplam
Profesör Dr.	78	47	125
Doçent Dr.	49	80	129
Dr. Öğr. Üyesi	163	76	239
Öğretim Görevlisi	173	60	233
Araştırma Görevlisi	99	104	203
TOPLAM	562	367	929

5.Sunulan Hizmetler

5.1.Eğitim Hizmetleri

Üstün doğal güzelliklere sahip olan üniversitemizin ana yerleşkesi; 211.398,19 m2 alan üzerine kurulmuştur. Üniversitemiz güçlü öğretim kadrosu, seçkin öğrencileri ve alt yapı olanakları ile Türkiye'nin sayılı üniversiteleri arasında yer almak için hızla gelişmektedir. Eğitim-öğretim; Fakülte, Yüksekokul, Konservatuvar, enstitü ve meslek yüksekokullarda yarıyıl esasına göre düzenlenir. Bir eğitim-öğretim yılı bahar ve güz yarıyıllarından oluşur. Bir yarıyıl en az 14 haftadan oluşmaktadır. Akademik birimlerde eğitim şekli, ilke olarak örgün öğretim ve ikinci öğretim şeklinde yapılır.

Üniversitemizin öğretim dili Türkçedir. Üniversitemiz, yürüttüğü eğitim-öğretimin hedeflerine ulaşmasını sağlamak amacıyla eğitim-öğretim, araştırma, kültür ve sosyal hizmetler alt yapısını sürekli olarak daha uygar ve her öğrenci için daha erişilebilir hale getirmektedir. Eğitim-öğretim hizmeti kapsamında Üniversitemizde, 2022-2023 öğretim yılında 12.524 kayıtlı öğrenci bulunmaktadır. Bu öğrencilerin % 33,52 'u ön lisans, % 56,75 'i lisans ve % 9,13'ü yüksek lisans ve doktora programlarına %0,60 si Konservatuvara kayıtlıdır.

5.1.1. Ön Lisans ve Lisans Programları Öğrenci Sayıları

Tablo 45. 2023-2024 Eğitim-Öğretim Yılı Öğrenci Sayıları

BİRİMİ	DÖNEMİ	I. ÖĞRETİM			2. ÖĞRETİM			TOPLAM		
		K	E	T	K	E	T	K	E	T
Lisansüstü Eğitim Enstitüsü	2022-2023	849	648	1.497				849	648	1.497
	2023-2024	560	744	1.304	15	11	26	575	755	1.330
Fakülteler	2022-2023	3.778	2.471	6.249	208	175	383	3.986	2.646	6.632
	2023-2024	2.539	3.822	6.361	161	215	376	2.700	4.037	6737
Devlet Konservatuvarı	2022-2023	54	52	106	-	-	-	54	52	106
	2023-2024	67	70	134	-	-	-	64	70	134
Meslek Yüksekokulları	2022-2023	1.628	1.623	3.251	1	3	4	1.629	1.626	3.255
	2023-2024	1.725	1.860	3.585	-	-	-	1.725	1.860	3.585
TOPLAM	2022-2023	6.652	4.927	11.579	209	178	387	6.861	5.105	11.966
	2023-2024	4.888	6.496	11.384	176	226	402	5.064	6.722	11.786

T: Toplam

K: Kadın

E : Erkek

5.1.2. Öğrenci Kontenjanları ve Doluluk Oranları

Tablo 46. Öğrenci Kontenjanları ve Doluluk Oranları 2023

Birimin Adı	Öğrenci Kontenjanı	Kayıt Yaptıran Öğrenci Sayısı	Boş Kalan Kontenjan	Ek Kontenjan Kayıt Yaptıran	Toplam Kayıt	Doluluk Oranı(%)
Fatih Eğitim Fakültesi	585	530	55	6	536	92%
Güzel Sanatlar ve Tasarım Fakültesi	25	23	2	-	23	92%
Hukuk Fakültesi	220	217	3	-	217	99%
İlahiyat Fakültesi	246	221	25	6	227	92%
İletişim Fakültesi	144	112	32	11	123	85%
İnsan ve Toplum Bilimleri Fakültesi	-	-	-	-	-	-
Siyasal Bilgiler Fakültesi	-	-	-	-	-	-
Spor Bilimleri Fakültesi	150	119	31	-	119	79%
Devlet Konservatuvarı	55	40	15	-	40	73%
Uygulamalı Bilimler Fakültesi	-	-	-	-	-	-
Yabancı Diller Yüksekokulu	-	-	-	-	-	-
Beşikdüzü Meslek Yüksekokulu	349	253	96	67	319	91%
Çarşıbaşı Meslek Yüksekokulu	31	24	7	3	27	90%
Düzköy Meslek Yüksekokulu	-	-	-	-	-	-
Şalpazarı Meslek Yüksekokulu	72	44	28	8	52	72%
Tonya Meslek Yüksekokulu	207	162	45	14	176	85%
Turizm ve Otelcilik Meslek Yüksekokulu	144	111	33	20	131	91%
Vakfikebir Meslek Yüksekokulu	373	265	108	60	325	87%
TOPLAM	2.601	2.121	480	195	2.315	89

5.1.3. 2021-2022 Yılında Kayıt Yapan Öğrenci Sayısı (Enstitü Hariç)

Tablo 47. 2023-2024 Yılında Kayıt Yapan Öğrenci Sayısı

Birim	1.Öğretim			2.Öğretim			TOPLAM		
	E	K	T	E	K	T	E	K	T
Fakülteler	585	1030	1615	29	46	75	614	1076	1690
Yüksekokullar	39	83	122	-	-	-	39	83	122
Meslek Yüksekokulları	525	721	1246	-	-	-	525	721	1246
TOPLAM	1149	1834	2983	29	46	75	1178	1880	3058

5.1.4. Birimlerinin Program Listesi

Tablo 48. Birimlerin Program Listesi

	ANA BİLİM/ SANAT DALI/ BÖLÜM /PROGRAM ADI	ADET
FATİH EĞİTİM FAKÜLTESİ	Fen Bilgisi Öğretmenliği Pr.	12 Adet
	İlköğretim Matematik Öğrt.Pr.	
	İngilizce Öğretmenliği Pr.	
	Matematik Öğretmenliği Pr.	
	Müzik Öğretmenliği Pr.	
	Okul Öncesi Öğret. Pr.	
	Özel Eğitim Öğret. Pr.	
	Rehberlik ve Psikolojik Dan. Pr.	
	Resim-İş Öğrt. Pr.	
	Sınıf Öğretmenliği Pr.	
	Türkçe Öğretmenliği Pr.	
	Sosyal Bilgiler Öğret.Pr.	
	İLAHİYAT FAKÜLTESİ	
İlahiyat (İÖ) Pr.		
İlahiyat (M.T.O.K) (İÖ) Pr.		
İlahiyat (M.T.O.K) Pr.		
SPOR BİLİMLERİ FAKÜLTESİ	Beden Eğitimi ve Spor Öğretmenliği Pr.	4 Adet
	Antrenörlük Eğitimi Pr.	
	Rekreasyon Pr.	
	Spor Yöneticiliği Pr.	
İLETİŞİM FAKÜLTESİ	Gazetecilik Pr.	2 Adet
	Halkla İlişkiler ve Reklamcılık Pr.	
GÜZELSANATLAR VE TASARIM FAKÜLTESİ	Resim Pr.	1 Adet
DEVLET KONSERVATUVARI	Müzik Pr.	4 Adet
	Müzikoloji Pr.	

	Müzik Teorisi	
	Sahne Sanatları Pr.	
UYGULAMALI BİLİMLER YÜKSEKOKULU	Acil Yardım ve Afet Yönetimi Pr.	2 Adet
	Yönetim Bilişim Sistemleri Pr.	
İNSAN VE TOPLUM BİLİMLERİ FAKÜLTESİ	Sosyoloji Pr.	2 Adet
	Tarih Pr.	
SİYASAL BİLGİLER FAKÜLTESİ	Siyaset Bilimi ve Kamu Yönetimi Pr.	2 Adet
	Uluslararası Ticaret ve Lojistik Pr.	
TURİZM VE OTELCİLİK MESLEK YÜKSEKOKULU	Turizm ve Otel İşlet. Pr.	2 Adet
	Turizm ve Seyehat Hizm.Pr.	
VAKFIKEBİR MESLEK YÜKSEKOKULU	Finans, Bankacılık ve Sigortacılık Bölümü	5 Adet
	Yönetim ve Organizasyon Bölümü	
	Muhasebe ve Vergi Bölümü	
	Pazarlama ve Reklamcılık Bölümü	
BEŞİKDÜZÜ MESLEK YÜKSEKOKULU	Büro Yönetimi ve Yönetici Asistanlığı Pr.	6 Adet
	Çağrı Merkezi Hizmetleri Pr.	
	Dış Ticaret Pr.	
	İşletme Yönetimi Pr.	
	Muhasebe ve Vergi Uygulamaları Pr.	
	Pazarlama Pr.	
TONYA MESLEK YÜKSEKOKULU	Evde Hasta Bakımı Pr.	6 Adet
	Fizyoterapi Pr.	
	İlk ve Acil Yardım Pr.	
	Tıbbi Görüntüleme Teknikleri Pr.	
	Tıbbi Laboratuvar Teknikleri Pr.	
	Yaşlı Bakımı Pr.	
ÇARŞIBAŞI MESLEK YÜKSEKOKULU	Bil.Destekli Tasarım ve Animasyon Pr.	3 Adet
	Bilgisayar Teknolojisi Pr.	
	İnternet ve Ağ Teknolojileri Pr.	
ŞALPAZARI MESLEK YÜKSEKOKULU	Acil Durum ve Afet Yön.Pr.	2 Adet
	Sivil Savunma ve İtfaiyecilik Pr.	
LİSANSÜSTÜ ENSTİTÜSÜ	Beden Eğitimi ve Spor (DR)	55 Adet
	Beden Eğitimi ve Spor (YL) (TEZLİ)	
	Beden Eğitimi ve Spor Öğretmenliği (DR)	
	Beden Eğitimi ve Spor Öğretmenliği (YL) (TEZLİ)	

Bilgisayar ve Öğretim Teknolojileri Eğitimi (DR)
Bilgisayar ve Öğretim Teknolojileri Eğitimi (YL) (TEZLİ)
Bilgisayar ve Öğretim Teknolojileri Eğitimi (YL) (TEZSİZ) (UZAKTAN EĞİTİM)
Biyoloji Eğitimi (DR)
Biyoloji Eğitimi (YL) (TEZLİ)
COĞRAFYA EĞİTİMİ (YL) (TEZLİ)
Din Kültürü ve Ahlak Bilgisi Eğitimi (YL) (TEZSİZ) (UZAKTAN EĞİTİM)
Eğitim Programları ve Öğretim (YL) (TEZLİ)
Eğitim Yönetimi (YL) (TEZLİ)
Eğitim Yönetimi (YL) (TEZSİZ) (UZAKTAN ÖĞRETİM)
Felsefe ve Din Bilimleri (YL) (TEZLİ)
Felsefe ve Din Bilimleri (YL) (TEZLİ) (RTE ÜNİV.ORTAK)
Fen Bilgisi Eğitimi (DR)
Fen Bilgisi Eğitimi (YL) (TEZLİ)
Fizik Eğitimi (DR)
Fizik Eğitimi (YL) (TEZLİ)
Gazetecilik (YL) (TEZLİ)
Halkla İlişkiler ve Reklamcılık (DR)
Halkla İlişkiler ve Reklamcılık (YL) (TEZLİ)
Hareket ve Antrenman Bilimleri (YL) (TEZLİ)
İslam Hukuku (YL) (TEZLİ)
Kamu Hukuku (DR) (ONDOKUZ MAYIS ÜNİV.ORTAK)
Kamu Hukuku (YL) (TEZLİ)
Kamu Hukuku (YL) (TEZSİZ) (İÖ)
Kimya Eğitimi (DR)
Kimya Eğitimi (YL) (TEZLİ)
Matematik Eğitimi (DR)
Matematik Eğitimi (YL) (TEZLİ)
Matematik Eğitimi (YL) (TEZSİZ) (UZAKTAN EĞİTİM)
Müzik (YL) (TEZLİ)
Müzik Eğitimi (DR)
Müzik Eğitimi (YL) (TEZLİ)
Müzikoloji (YL) (TEZLİ)
Özel Eğitim (YL) (TEZLİ)
Rehberlik ve Psikolojik Danışmanlık (DR)

	Rehberlik ve Psikolojik Danışmanlık (YL) (TEZLİ)	
	Resim (YL) (TEZLİ)	
	Resim İş Eğitimi (YL) (TEZLİ)	
	Sınıf Öğretmenliği Eğitimi (DR)	
	Sınıf Öğretmenliği Eğitimi (YL) (TEZLİ)	
	SOSYAL BİLGİLER EĞİTİMİ (DR)	
	SOSYAL BİLGİLER EĞİTİMİ (YL) (TEZLİ)	
	Spor Yönetim Bilimleri (YL) (TEZLİ)	
	TARİH ÖĞRETMENLİĞİ (YL) (TEZLİ)	
	TARİH ÖĞRETMENLİĞİ (YL) (TEZSİZ)	
	Temel İslam Bilimleri (YL) (TEZLİ)	
	TÜRK DİLİ VE EDEBİYATI EĞİTİMİ (YL) (TEZLİ)	
	TÜRKÇE EĞİTİMİ (DR)	
	TÜRKÇE EĞİTİMİ (YL) (TEZLİ)	
	TÜRKÇE EĞİTİMİ (YL) (TEZSİZ) (İÖ)	
	TÜRKÇE EĞİTİMİ (YL) (TEZSİZ) (UZAKTAN EĞİTİM)	
TOPLAM		112 Adet

5.1.5. Lisansüstü Öğrenci Sayıları

Tablo 49. Yüksek Lisans ve Doktora Programları Öğrenci Sayıları 2023

Ana Bilim Dalı	2023–2024 Yeni Kayıt Olan Öğrenci Sayıları						2023–2024 Eğitim Gören Öğrenci Sayıları						2022–2023 Mezun Olan Öğrenci Sayısı						
	Yüksek Lisans				Doktora	Yüksek Lisans				Doktora	Yüksek Lisans				Doktora				
	Tezli		Tezsiz			Tezli		Tezsiz			Tezli		Tezsiz						
	K	E	K	E	K	E	K	E	K	E	K	E	K	E	K	E			
Beden Eğitimi ve Spor (DR)						4						2	14						1
Beden Eğitimi ve Spor (YL) (TEZLİ)	3	7					10	22										12	
Beden Eğitimi ve Spor Öğretmenliği (YL) (TEZLİ)	3	7					19	48						7	13				
Beden Eğitimi ve Spor Öğretmenliği (DR)											4	3						1	1
Bilgisayar ve Öğretim Teknolojileri Eğitimi (DR)											9	15						2	2
Bilgisayar ve Öğretim Teknolojileri Eğitimi (YL) (TEZSİZ) (UZAKTAN EĞİTİM)									2	7					45	49			
Bilgisayar ve Öğretim Teknolojileri Eğitimi (YL) (TEZLİ)	1	2					23	24					7	8					
Biyoloji Eğitimi (DR)											1							1	
Biyoloji Eğitimi (YL) (TEZLİ)		1					5	6					1						
COĞRAFYA EĞİTİMİ (YL) (TEZLİ)								3											
Din Kültürü ve Ahlak Bilgisi Eğitimi (YL) (TEZSİZ) (UZAKTAN EĞİTİM)			13	10					14	12					49	31			
Eğitim Programları ve Öğretim (YL) (TEZLİ)	11	4					15	4											
EĞİTİM TEKNOLOJİLERİ EĞİTİMİ (YL) (TEZSİZ) (UZAKTAN EĞİTİM)																1			
Eğitim Yönetimi (YL) (TEZLİ)							4	2					3	6					
Eğitim Yönetimi (YL) (TEZSİZ) (UZAKTAN ÖĞRETİM)			28	12					28	17					123	62			
Fen Bilgisi Eğitimi (DR)											23	2					4	1	

Fen Bilgisi Eğitimi (YL) (TEZLİ)	10						39	16					12	3					
Fizik Eğitimi (DR)											1								
Fizik Eğitimi (YL) (TEZLİ)	1						3	5						1					
Felsefe ve Din Bilimleri (YL) (TEZLİ) (RTE ÜNİV.ORTAK)							2						4	2					
Felsefe ve Din Bilimleri (YL) (TEZLİ)	7	3					30	18											
Gazetecilik (YL) (TEZLİ)	7	6					18	16					2	4					
Halkla İlişkiler ve Reklamcılık (DR)						1					2	2							
Halkla İlişkiler ve Reklamcılık (YL) (TEZSİZ) (UZAKTAN EĞİTİM)																	2		
Halkla İlişkiler ve Reklamcılık (YL) (TEZLİ)	7	5					23	13					7	1					
Hareket ve Antrenman Bilimleri (YL) (TEZLİ)	3	7					7	21											
İslam Hukuku (YL) (TEZLİ)							1												
Kamu Hukuku (YL) (TEZLİ)	6	2					28	23					8	1					
Kamu Hukuku (YL) (TEZSİZ) (İÖ)			10	15					10	15						18	20		
Kamu Hukuku (DR) (ONDOKUZ MAYIS ÜNİV.ORTAK)											2	4						1	
Kimya Eğitimi (DR)											4								
Kimya Eğitimi (YL) (TEZLİ)	1						9	3					5						
Matematik Eğitimi (DR)					2						23	13						1	3
Matematik Eğitimi (YL) (TEZSİZ) (UZAKTAN EĞİTİM)									2	2						22	18		
Matematik Eğitimi (YL) (TEZLİ)	9	1					51	15					9						
Müzik (YL) (TEZLİ)	1	1					1	6											
Müzik Eğitimi (DR)					1	1					6	5							
Müzikoloji (YL) (TEZLİ)	1						4	1					1	2					
Müzik Eğitimi (YL) (TEZLİ)	5	1					28	25					6	2					
Özel Eğitim (YL) (TEZLİ)	16	4					38	12					7	2					
Rehberlik ve Psikolojik Danışmanlık (DR)						2					24	8						1	3
Rehberlik ve Psikolojik Danışmanlık (YL) (TEZLİ)	1	2					37	17					9	1					
Resim (YL) (TEZLİ)	4						13	5					4	1					
Resim İş Eğitimi (YL) (TEZLİ)	6	1					29	16					8	1					

Sınıf Öğretmenliği Eğitimi (DR)											14	12					1	3
Sınıf Öğretmenliği Eğitimi (YL) (TEZSİZ) (UZAKTAN EĞİTİM)															32	9		
Sınıf Öğretmenliği Eğitimi (YL) (TEZLİ)	5						51	15					21	9				
SOSYAL BİLGİLER EĞİTİMİ (DR)					1	1					4	5						
SOSYAL BİLGİLER EĞİTİMİ (YL) (TEZLİ)	2	4					13	24					5	3				
Spor Yönetim Bilimleri (YL) (TEZLİ)	2	5					6	19										
TARİH ÖĞRETMENLİĞİ (YL) (TEZSİZ)										1								
TARİH ÖĞRETMENLİĞİ (YL) (TEZLİ)							9	3										
TÜRKÇE EĞİTİMİ (YL) (TEZSİZ) (UZAKTAN EĞİTİM)									1	7					30	21		
TÜRKÇE EĞİTİMİ (DR)					1						5	4						
TÜRK DİLİ VE EDEBİYATI EĞİTİMİ (YL) (TEZLİ)							4											
Temel İslam Bilimleri (YL) (TEZLİ) (RECEP TAYYİP ERDOĞAN ÜNİV.ORTAK)													3					
TÜRKÇE EĞİTİMİ (YL) (TEZSİZ) (İÖ)							1											
TÜRKÇE EĞİTİMİ (YL) (TEZLİ)	4						20	11					7					
Temel İslam Bilimleri (YL) (TEZLİ)	9	9					34	34					5	4				
TOPLAM	125	72	51	37	5	9	575	427	57	61	124	87	141	76	319	213	12	14
	197	88	14	1002	118	211	217	532	26									
GENEL TOPLAM	2405																	

5.1.6. Lisansüstü Eğitim Enstitüsü Alanlarına Göre Tez Sayıları

Tablo 50. Lisansüstü Eğitim Enstitüsü Alanlarına Göre Tez Sayıları

Birimler	Yüksek Lisans	Doktora	Toplam
2022	148	26	175
2023	81	22	103
TOPLAM	229	48	278

5.1.7. Yabancı Dil Hazırlık Öğrenci Sayıları

Tablo 51. Yabancı Dil Hazırlık Öğrenci Sayıları

Birimler	I. Öğretim			II. Öğretim			I. ve II. Öğretim Toplamı
	Erkek	Kadın	Top.	Erkek	Kadın	Top.	Sayı
İlahiyat Fakültesi	82	125	207	34	46	80	287
Fatih Eğitim Fakültesi	24	37	61	-	-	-	61
Yabancı Diller Yüksekokulu	9	21	30	-	-	-	30
TOPLAM	115	183	298	34	46	80	378

5.1.8. Engelli Öğrenci Sayıları

Tablo 52. Engelli Öğrenci Sayıları

Lisans /Lisansüstü Programı	I. Öğretim			II. Öğretim			Toplam		Genel Toplam
	Erkek	Kadın	Top.	Erkek	Kadın	Top.	Erkek	Kadın	
Fatih Eğitim Fakültesi	3	-	-	-	-	-	-	-	3
Lisansüstü Eğitim Enstitüsü	1	-	-	-	-	-	-	-	1
İletişim Fakültesi	1	1	-	-	-	-	-	-	2
İlahiyat Fakültesi	-	1	-	-	-	-	-	-	1
Güzel Sanatlar ve Tasarım Fakültesi	-	2	-	-	-	-	-	-	2
Spor Bilimleri Fakültesi	2	-	-	-	-	-	-	-	2
Vakıfkebir Meslek Yüksekokulu	1	-	-	-	-	-	-	-	1

5.1.9. Yabancı Uyruklu Öğrencilerin Geldikleri Ülke ve Programlara Göre Dağılımı

Tablo 53. Yabancı Uyruklu Öğrencilerin Geldikleri Ülke ve Programlara Göre Dağılımı

Programın Adı/ Birim	Geldiği Ülke	Cinsiyeti		Toplam
		Kadın	Erkek	
Lisans /Lisansüstü Programı	TÜRKMENİSTAN	2	2	4
	KENYA	-	1	1
	AFGANİSTAN	-	1	1
	BANGLADEŞ	-	1	1
	ENDONEZYA	-	1	1
	ÖZBEKİSTAN	1	-	1
	AZERBAYCAN	1	-	1
	SURİYE	2	-	2
	HOLLANDA	1	-	2
	KIRKIZİSTAN	1	-	1
	ÜRDÜN	1	-	1
	YEMEN	2	-	2
FATİH EĞİTİM FAKÜLTESİ	ALMANYA	6	4	10
	TÜRKMENİSTAN	3	7	10
	MISIR	1	-	1
	SURİYE	3	3	6
	KUZAY KIBRIS	1	-	1
	SUUDİ ARABİSTAN	1	-	1
	ÜRDÜN	1	-	1
	FİLİSTİN	-	1	1
	AVUSTURYA	-	2	2
	AFGANİSTAN	-	2	2
	ÖZBEKİSTAN	1	-	1
	AZERBAYCAN	2	2	4
	İRAN	-	1	1
İLAHİYAT FAKÜLTESİ	AFGANİSTAN	-	1	1
	GÜRCİSTAN	1	-	1
	KAZAKİSTAN	1	-	1
	AZERBAYCAN	-	1	1
	ÇİN	-	1	1

	ENDONEZYA	-	1	1
	İRAN	-	1	1
	KUZHEY MAKEDONYA	-	1	1
	MALİ	-	1	1
	MISIR	1	1	2
	SURİYE	2	5	7
	SUUDİ ARABİSTAN	-	1	1
	ÜRDÜN	-	1	1
	YEMEN	-	1	1
İLETİŞİM FAKÜLTESİ	A.B.D.	-	1	1
	AFGANİSTAN	1	1	2
	GÜNEY SUDAN	1	-	1
	KIRKIZİSTAN	1	-	1
	BANGLADEŞ		1	1
	SURİYE	-	1	
HUKUK FAKÜLTESİ	ALMANYA	-	1	1
	AZERBAYCAN	-	1	1
	HOLLANDA	-	1	1
	İRAN	-	1	1
	SURİYE	-	1	1
SPOR BİLİMLERİ FAKÜLTESİ	TÜRKMENİSTAN	-	1	1
	SURİYE	-	2	2
	ÜRDÜN	-	1	1
BEŞİKDÜZÜ MYO	AFGANİSTAN	-	1	1
	TÜRKMENİSTAN	-	3	3
	SURİYE	2	1	3
TONYA MYO	SURİYE	-	1	1
TURİZM VE OTELCİLİK MYO	SURİYE	-	1	1
TOPLAM	-	40	64	104

5.1.10. Üniversiteden Ayrılan Öğrenci Sayıları

Tablo 54. Üniversiteden Ayrılan Öğrenci Sayıları

	Kendi İsteği ile Ayrılan	Öğrenim Ücreti ve Katkı Payı Yatırmayanlar	Başarısızlık (Azami Süre)	Yatay Geçiş	Diğer	Toplam
Fakülteler	124	-	212	99	4	439
Enstitüler	23	-	153	6	-	182
Yüksekokulları	8	-	-	-	-	8
Meslek Yüksekokulları	97	-	328	34	-	459
TOPLAM	252	-	693	139	4	1.088

5.1.11. Yatay ve Dikey Geçişle Gelen Öğrenci Sayıları

Tablo 55. Yatay ve Dikey Geçişle Gelen Öğrenci Sayıları

Birimler	Yatay Geçişle Gelen Öğrenci Sayısı			Dikey Geçişle Gelen Öğrenci Sayısı		
	Kadın	Erkek	Toplam	Kadın	Erkek	Toplam
Fakülteler	106	43	149	23	12	35
Meslek Yüksekokulları	5	4	9	-	-	-
Lisansüstü	2	-	2	-	-	-
TOPLAM	113	47	149	23	12	35

5.1.12. Çift Anadal ve Yandal Programına Katılan Öğrenci Sayıları

Tablo 56 Çift Anadal ve Yandal Programına Katılan Öğrenci Sayıları

Birim	2022			2023		
	Çift Anadal	Yandal	Toplam	Çift Anadal	Yandal	Toplam
İlköğretim Matematik Öğretmenliği (ÇAP)	-	-	-	4	-	4
Matematik Öğretmenliği (ÇAP)	-	-	-	1	-	1
Okul Öncesi Öğretmenliği (ÇAP)	2	-	2	5	-	5
Özel Eğitim Öğret.(ÇAP)	12	-	12	12	-	12
Rehberlik ve Psikolojik Danışmanlık	7	-	7	5	-	5
Sınıf Öğretmenliği (ÇAP)	2	-	2	5	-	5
Türkçe Öğretmenliği (ÇAP)	3	-	3	3	-	3
TOPLAM	26	-	26	35	-	35

5.2.Beslenme Hizmeti

Üniversitemiz 2023 yılı içerisinde Üniversitemiz yemekhanesinde ihale yoluyla yapılan yemek ihalesini kazanan firma üzerinden Rektörlük, Fakülte, Yüksekokul ve Enstitü öğrencilerine ve idari personele öğle yemeği verilmektedir. Ayrıca yüklenici firma tarafından Trabzon Ortahisar İlçesi Kalkınma Mahallesinde bulunan Hukuk Fakültesi (8 km), Çimenli Mahallesinde bulunan İlahiyat Fakültesi (9 km), Tonya Meslek Yüksekokulu (51 km), Vakfıkebir Meslek Yüksekokulu (31 Km), Beşikdüzü Meslek Yüksekokulu (35 km) Çarşıbaşı Meslek Yüksekokulu (30) uzaklıkta bulunan Trabzon Merkez ve ilçelerdeki öğrencilerimize de işçilik dahil yemek hizmeti verilmektedir.

Sağlık, Kültür ve Spor Daire Başkanlığımızca başarılı ve ihtiyaç sahibi öğrencilerimize yemek yardım bursu verilmektedir. 2023 yılında yemek yardım bursundan yararlanan öğrenci sayısı 325 olup, yemek bursu alan öğrencilerin akademik bazda dağılımı aşağıdaki tabloda gösterilmektedir.

Tablo 57. Yemek Bursu Alan Öğrencilerin Akademik Birim Bazında Dağılımı

Birim Adı	Yemek Yardımı Alan Öğrenci Sayısı
Hukuk Fakültesi	32
Fatih Eğitim Fakültesi	90
İletişim Fakültesi	20
İlahiyat Fakültesi	36
Güzel Sanatlar Fakültesi	3
Spor Bilimleri Fakültesi	18
Devlet Konservatuvarı	4
Turizm ve Otelcilik Meslek Yüksekokulu	16
Vakfıkebir Meslek Yüksekokulu	35
Beşikdüzü Meslek Yüksekokulu	34
Tonya Meslek Yüksekokulu	18
Çarşıbaşı Meslek Yüksekokulu	4
Şalpazarı Meslek Yüksekokulu	4
Yabancı Diller Yüksekokulu	1
Uygulamalı Bilimler Meslek Yüksekokulu	2
İktisadi, İdari ve Sosyal Bilimler Fakültesi	5
Lisans Üstü Eğitim	2
TOPLAM	325

Tablo 58 Beslenme Hizmeti

Yemek Hizmeti Sunulan Merkezler	2023 Yılı Yemek Hizmetinden Faydalanan	
	Personel	Öğrenci
Sögütlü Yerleşkesi	80	500
İlahiyat Fakültesi Yerleşkesi	10	170
Hukuk Fakültesi Yerleşkesi	0	200
Vakfikebir MYO Yerleşkesi	10	30
Şalpazarı MYI Yerleşkesi	10	60
Beşikdüzü MYO Yerleşkesi	10	25
Çarşıbaşı MYO Yerleşkesi	10	60
Tonya MYO Yerleşkesi	10	50
Güzel Sanatlar Fakültesi Yerleşkesi	10	30
TOPLAM	1.275	

5.3.Kültür Hizmetleri

Tablo 59. Kültürel Faaliyetler Tablosu

Etkinlik Adı	Sayısı	Katılımcı Sayısı
Konser	20	12.000
Tiyatro	0	0
Bahar Şenliği	2	10.000
Diğer	234	23.300
TOPLAM	256	45.300



Resim 10: Bahar Şenlikleri Etkinliđi

5.3.1. Öğrenci Toplulukları Kültürel Faaliyetler

Tablo 60. Öğrenci Toplulukları Tarafından Düzenlenen Kültürel Faaliyetler

Kulüp Adı	Etkinlik Adı	Etkinlik Türü	Etkinlik Yeri
Trabzon Üniversitesi İletişim Fakültesi	Huzurevi Ziyareti	Sosyal Sorumluluk	Trabzon Köşk Huzurevi
Trabzon Üniversitesi Kariyer Kulübü	Online seminer (Hedefimiz parlak Bir Gelecek)	Seminer	Çevrimiçi online seminer
Trabzon Üniversitesi Arapça Kulübü	Dua Paylaşımı	Video Paylaşımı	Çevrimiçi online paylaşım
Trabzon Üniversitesi Okul Öncesi Kulübü	Drama Etkinliği	Kulüp Etkinliği	Fatih Eğitim Fakültesi A Blok Drama Sınıfı
Trabzon Üniversitesi Kariyer Kulübü	Kadına Şiddet ve Koruma Yolları	Sosyal Sorumluluk	Çevrimiçi online seminer
Trabzon Üniversitesi Sınıf Öğretmenliği Kulübü	Oyun Şenliği	Şenlik	Sürmene Şehit Kaymakam Muhammet Fatih Safitürk İlkokulu
Trabzon Üniversitesi Sınıf Öğretmenliği Kulübü	Oyun Şenliği	Şenlik	Beşikdüzü Atatürk Anaokulu
Trabzon Üniversitesi PDR Kulübü	6. Karadeniz PDR Kulübü	Sosyal Sorumluluk	Çevrimiçi online seminer ve çalıştay
Trabzon Üniversitesi Sınıf Öğretmenliği Kulübü	Oyun Şenliği	Şenlik	Trabzon Üniversitesi Obam Kantini Arka Bahçesi
Trabzon Üniversitesi Hukuk Klinikleri Kulübü ve ELSA Avrupa Genç Hukukçular Derneği	Stant Açma	Stant	Trabzon Üniversitesi Hukuk Fakültesi
Trabzon Üniversitesi Hukuk Klinikleri Kulübü ve ELSA Avrupa Genç Hukukçular Derneği	Olağan Genel Kurul	Genel Kurul	Trabzon Üniversitesi Hukuk Fakültesi
Trabzon Üniversitesi Hukuk Klinikleri Kulübü ve ELSA Avrupa Genç Hukukçular Derneği	Stant Açma	Stant	Trabzon Üniversitesi Hukuk Fakültesi
Trabzon Üniversitesi Hukuk Klinikleri Kulübü	Adliyeve Adli Tıp Gezisi	Eğitim Gezisi	Adli Tıp Kurumu ve Cumhuriyet Başsavcılığı
Trabzon Üniversitesi İlahiyat Kulübü	Logo Tasarım	Yarışma	Trabzon Üniversitesi İlahiyat Fakültesi
Trabzon Üniversitesi İngilizce Öğretmenliği Kulübü	Erasmus Günleri Etkinliği	Kulüp Etkinliği	Zağnos Vadisi
Trabzon Üniversitesi İlahiyat Kulübü	Kulüp Tanıtımı	Stant Açma	Trabzon Üniversitesi İlahiyat Fakültesi
Trabzon Üniversitesi Üniversiteli Aktif Gençler Kulübü	Kulüp Tanıtımı	Stant Açma	Trabzon Üniversitesi Ana Kampüs
Trabzon Üniversitesi İletişim Kulübü	Tanışma Etkinliği (Gel Bi Tanışcaz)	Tanışma Etkinliği	İletişim Fakültesi Etkinlik Alanı
Trabzon Üniversitesi Hukuk Kulübü	Mesleki Tanıtım	Akademik Konferans	Trabzon Barosu
Trabzon Üniversitesi Üniversiteli Aktif Gençler Kulübü	Kampüse Hoşgeldin	Stant Açma	Trabzon Üniversitesi Ana Kampüs
Trabzon Üniversitesi Hukuk Klinikleri Kulübü ve ELSA Avrupa Genç Hukukçular Derneği	Hukuk Mesleklerine Giriş ve Hukuk Meslekleri	Seminer	Trabzon Üniversitesi Hukuk Fakültesi
Trabzon Üniversitesi Yeniler Kulübü	Trabzon Gezisi	Gezi	Trabzon

Trabzon Üniversitesi PDR Kulübü	Tanışma Kahvaltısı	Tanışma Etkinliği	Akçatepe Restaurant
Trabzon Üniversitesi Arapça Kulübü	Kulüp Tanıtımı	Stant Açma	İlahiyat Fakültesi Bahçesi
Trabzon Üniversitesi Üniversiteli Aktif Gençler Kulübü	Üye Kaydı Standı	Stant Açma	Trabzon Üniversitesi Ana Kampüs
Trabzon Üniversitesi İlahiyat Kulübü	Tarihi ve Güncel Yönleriyle Filistin	Panel	İlahiyat Fakültesi Amfi-1
Trabzon Üniversitesi Genç Kızılay Kulübü ve Trabzon Kızılay Derneği (Trabzon İl Merkezi Başkanlığı)	Çay İkramı	Stant	Trabzon Üniversitesi B Blok Yanı Konservatuvar çevresi
Trabzon Üniversitesi Okul Öncesi Kulübü	100. Yıl Çocuk Şenlikleri	Şenlik	Erdoğan Anaokulu
Trabzon Üniversitesi Üniversiteli Aktif Gençler Kulübü	Stant Açma (Kampüse Hoşgeldin)	Stant Açma	Vakıfkebir Meslek Yüksekokulu
Trabzon Üniversitesi Hukuk Klinikleri Kulübü	29 Ekim Ankara Gezisi	Akademik Gezi	Ankara (Anayasa Mahkemesi, Yargıtay, Danıştay, TBMM)
Trabzon Üniversitesi Arapça Kulübü	Muhadese (Arapça Konuşma)	Online Kurs	Google Meet üzerinden online
Trabzon Üniversitesi Sınıf Öğretmenliği Kulübü	100. Yıl Anma Programı	Cumhuriyet Yürüyüşü	Fatih Eğitim Fakültesi
Trabzon Üniversitesi İngilizce Öğretmenliği Kulübü	Tanışma Etkinliği (Ice-break mavi tur)	Eğlence	Ganita Sahili
Trabzon Üniversitesi Hukuk Kulübü	Akademik Konferans	Konferans	Trabzon Gençlik ve Spor İl Müdürlüğü
Trabzon Üniversitesi Sınıf Öğretmenliği Kulübü	Yemekli ve Müzikli Tanışma Etkinliği	Tanışma	Sir Docile's Cafe
Trabzon Üniversitesi Kariyer Kulübü	İş Simülasyonu	Seminer	Beşikdüzü Meslek Yüksekokulu
Trabzon Üniversitesi Hukuk Kulübü	Münazara Yarışması	Yarışma	Hukuk Fakültesi
Trabzon Üniversitesi Okul Öncesi Kulübü, Özel Eğitim Kulübü, İngilizce Öğretmenliği Kulübü	Yardım Kermesi	Kermes	Trabzon Üniversitesi Ana Kampüs
Trabzon Üniversitesi Hukuk Kulübü	Anıtkabir Ziyareti	Gezi	Ankara
Trabzon Üniversitesi İlahiyat Kulübü	Beytül Hikmeye Giden Yolda İslam Dünyasında Tercüme Faaliyetleri	Söyleşi	İlahiyat Fakültesi 101 Nolu Derslik
Trabzon Üniversitesi İlahiyat Kulübü	Müslümanın Yol Haritası	Söyleşi	İlahiyat Fakültesi Camii
Trabzon Üniversitesi Türkçe Öğretmenliği Kulübü	Film İzleme (Görünmeyen Misafir)	Film İzleme	Fatih Eğitim Fakültesi FCD302 Dersliği
Trabzon Üniversitesi İlahiyat Kulübü	"Nefsini Tanıyan Neyi Tanır" Söyleşisi	Söyleşi	İlahiyat Fakültesi Camii
Trabzon Üniversitesi Hukuk Araştırma ve Kültür Kulübü	Üye Alımı	Stant Açma	Hukuk Fakültesi
Trabzon Üniversitesi Sosyal Bilgiler Kulübü	10 Kasım Atatürk'ü Anma Haftası	Oratoryo, koro, müzikli gösteri	Söğütlü Ortaokulu
Trabzon Üniversitesi Arapça Kulübü	Kuran-ı Kerim'i Güzel Okuma	Yarışma	İlahiyat Fakültesi
Trabzon Üniversitesi Okul Öncesi Kulübü	Çiğköfte Şenliği	Şenlik	Fatih Eğitim Fakültesi A Blok Arkası
Trabzon Üniversitesi Türkçe Öğretmenliği Kulübü	Kitap Tartışması (Bir Bilim Adamının Romanı)	Kitap Tartışma Etkinliği	Fatih Eğitim Fakültesi FCD302 Dersliği
Trabzon Üniversitesi Türkçe Öğretmenliği Kulübü	Tanışma Etkinliği	Eğlence	Bedosa Kafe
Trabzon Üniversitesi Arapça Kulübü	Filistin İle İlgili Kitap Ayracı Dağıtma	Sosyal Sorumluluk	İlahiyat Fakültesi
Trabzon Üniversitesi Hukuk Kulübü	Akademik Görüşme	Büro Gezisi	Avukat Arabulucu Bilal Akbıyık Hukuk Bürosu
Trabzon Üniversitesi Özel Eğitim Kulübü	Film (Ölü Ozanlar Derneği)	Film İzleme	Mahmut Goloğlu Kültür Merkezi
Trabzon Üniversitesi Arama ve Kurtarma Kulübü	İtfaiye ve Kondisyon Parkuru	Yarışma	Şalpazarı MYO ve Şalpazarı İlçe Kapalı Spor Salonu

Trabzon Üniversitesi Arama ve Kurtarma Kulübü	Kişisel Koruyucu Donanım Kuşanma	Yarışma	Şalpazarı Meslek Yüksekokulu
Trabzon Üniversitesi Fen Bilgisi Öğretmenliği Kulübü	Bilim Merkezi İçin Stant Açma	Stant	Trabzon/Ortahisar
Trabzon Üniversitesi Matematik Eğitimi Kulübü	Bilim Merkezi İçin Stant Açma	Stant	Trabzon/Ortahisar
Trabzon Üniversitesi Okul Öncesi Kulübü	Bilim Merkezi İçin Stant Açma	Stant	Trabzon/Ortahisar
Trabzon Üniversitesi Üniversiteli Aktif Gençler Kulübü	Atıştırmalık Dağıtım	Sosyal	Trabzon Üniversitesi Kütüphane
Trabzon Üniversitesi PDR Kulübü	İlkokul Ziyareti	Gezi	Kaleönü İlkokulu
Trabzon Üniversitesi Sınıf Öğretmenliği Kulübü	Yemekli Devir Teslim Töreni	Devir Teslim	EYOF Parkı
Trabzon Üniversitesi İngilizce Öğretmenliği Kulübü	Öğretmenler Günü Standı	Stant Açma	Fatih Eğitim Fakültesi C Blok Önü
Trabzon Üniversitesi Hukuk Klinikleri Kulübü	Adliye Gezisi	Akademik Gezi	Trabzon Bölge Adliye Mahkemesi
Trabzon Üniversitesi Sınıf Öğretmenliği Kulübü	Oyun Şenliği	Gösteri	Erdoğan Özel Eğitim Okulu (1. Kademe-2. Kademe)
Trabzon Üniversitesi Özel Eğitim Kulübü	3 Aralık Dünya Engelliler Günü Etkinlikleri	Etkinlik	Erdoğan Uygulama Okulu
Trabzon Üniversitesi Türkçe Öğretmenliği Kulübü	Film İzleme (KayıpKız)	Film İzleme	Fatih Eğitim Fakültesi C Blok 3. Kat FCD302
Trabzon Üniversitesi Özel Eğitim Kulübü	Ampute Futbol Takımını Destekleme	Sosyal Etkinlik	Şenol Güneş Spor Kompleksi Arkası Amatör Stadyum
Trabzon Üniversitesi İlahiyat Kulübü	"İnsan Ne İle Kurtuluşa Erer?" Söyleşi	Söyleşi	İlahiyat Fakültesi Bayan Mescidi
Trabzon Üniversitesi Hukuk Kulübü	Hukuk Mesleklerine Giriş Sınavı	Seminer	Hukuk Fakültesi
Trabzon Üniversitesi Hukuk Araştırma ve Kültür Kulübü	Film İzleme (V For Vendetta)	Film İzleme	Hukuk Fakültesi Amfi 2
Trabzon Üniversitesi Türkçe Öğretmenliği Kulübü	Film İzleme (Unutulmuş)	Film İzleme	Fatih Eğitim Fakültesi C Blok 3. Kat FCD302
Trabzon Üniversitesi Hukuk Kulübü	Adliye Gezisi	Akademik Gezi	Yomra Adliyesi
Trabzon Üniversitesi Hukuk Araştırma ve Kültür Kulübü	Şiir Okunması ve Tahlili	Kültür	Şehit Eren Bülbül Kültür Merkezi Çatı Katı
Trabzon Üniversitesi Hukuk Kulübü	6. Geleneksel Hukukçular Gecesi	Eğlence	Mercure Otel
Trabzon Üniversitesi Okul Öncesi Kulübü	Trabzon Çocuk Gelişim Zirvesi	Sosyal Sorumluluk	Osman Turan Kongre Merkezi Hasan Turan Salonu
Trabzon Üniversitesi Arapça Kulübü	Dünya Arapça Günü	Kutlama Programı	İlahiyat Fakültesi Amfi 1
Trabzon Üniversitesi Hukuk Araştırma ve Kültür Kulübü	"Doğu Türkistan Tarihi" Söyleşi	Söyleşi	Online Söyleşi
Trabzon Üniversitesi Hukuk Klinikleri Kulübü	Filistin'de Yaşanan İnsan Hakları İhlalleri	Konferans	Hukuk Fakültesi Duruşma Salonu
Trabzon Üniversitesi Türkçe Öğretmenliği Kulübü	Kitap Tartışması (BeşŞehir)	Kitap Tartışması	Fatih Eğitim Fakültesi C Blok 3. Kat FCD302
Trabzon Üniversitesi Genç Kızılay Kulübü	İkramlık Dağıtım	Sosyal	Trabzon Üniversitesi B Blok Arkası
Trabzon Üniversitesi Hukuk Araştırma ve Kültür Kulübü	"Doğu Türkistan'daki Hak İhlalleri"	Söyleşi	Online Söyleşi
Trabzon Üniversitesi Matematik Eğitimi Kulübü	Çocuk Yuvasında Çocuklarla Etkinlikler Düzenleme	Eğlence	Sosyal Hizmetler ve Çocuk Esirgeme Kurumu Trabzon Çocuk Yuvası
Trabzon Üniversitesi Arama ve Kurtarma Kulübü	Hortum Serme ve Toplama	Yarışma	Şalpazarı Meslek Yüksekokulu
Trabzon Üniversitesi Kariyer Kulübü	Duyuru Afişi Paylaşımı	Afiş Paylaşımı	Dijital ortamda
Trabzon Üniversitesi PDR Kulübü	Film İzleme ve Analizi (Akıl Oyunları)	Film İzleme	Fatih Eğitim Fakültesi C Blok
Trabzon Üniversitesi Özel Eğitim Kulübü	İlkokul Öğrencileriyle Duvar Boyama	Sosyal ve Fiziksel Aktivite	Ağanoğlu İlkokulu

5.3.2. Öğrenci Toplulukları

Tablo 61. Öğrenci Toplulukları

Topluluk Adı	Üye Sayısı	Topluluk Adı	Üye Sayısı
Trabzon Üniversitesi Ombudsmanlık Öğrenci Topluluğu	15	Sınıf Öğretmenliği Kulübü	56
İletişim Kulübü	817	Genç Kızılay Kulübü	140
Araştırma Ve Kariyer Kulübü	53	Türkçe Öğretmenliği Kulübü	109
Hukuk Kulübü	385	Trabzon Arama Kurtarma Kulübü	182
Okul Öncesi Kulübü	295	Trabzon Üniversitesi Dans Sporları ve Sosyal Danslar Kulübü	15
Doğa Kulübü	-	Kişisel Verileri Koruma Kulübü	21
PDR Kulübü	35	Etkinlik Kulübü	15
İlahiyat Kulübü	120	Arapça Kulübü	19
Medeniyet Ve Kültür Mirasını Yaşatma Kulübü	17	Hukuk Klinikleri Kulübü	337
Matematik Eğitimi Kulübü	197	Akademik Düşünce Eğitim Ve Medeniyet Kulübü	23
Fen Bilgisi Öğretmenliği Kulübü	96	Genç Kalemler Kulübü	15
Sosyal Bilgiler Kulübü	155	Girişimcilik	15
Özel Eğitim Kulübü	81	Yeniler Kulübü	22
Görsel Sanatlar Öğretmenliği Kulübü	34	Türk Halk Oyunları Kulübü	15
Türk Dünyası Ve Araştırmaları Kulübü	15	Genç Yeşilay Kulübü	35
Müzik Öğretmenliği Kulübü	40	Turizm Kulübü	15
Türk Tarih Kulübü	15	Üniversiteli Aktif Gençler Kulübü	18
İngilizce Öğretmenliği Kulübü	70	Su Kulübü	32
Tonya MYO Eğit.Sağlık Arş.Kulübü	16	Havacılık Kulübü	15

Güzel Sanatlar ve Tasarım Kulübü	98	Genç Kadın ve Demokrasi Kulübü	16
Hukuk Araştırmaları Kulübü	85	Çevre Kulübü	34
TOPLAM			3788

5.3.3. Öğrenci Kulüpleri

Tablo 62. Öğrenci Kulüpleri

2023 yılında 40 adet öğrenci kulübü bulunmaktadır.

	2022	2023
Öğrenci Kulüpleri Sayısı	38	40

5.3.4. Öğrenci Yemek Hizmetleri

Tablo 63. Öğrenci Yemek Hizmetleri

	2022	2023
Yemek Bursu Alan Öğrenci Sayısı	258	325
Yemek Hizmeti Sunulan Öğrenci Sayısı (Öğün)	105.441	44.987

5.3.5. Kısmi Zamanlı Öğrenci Çalıştırma

Üniversitemiz ihtiyacı olan öğrencilerimize kendi eğitim ve ilgi alanları ile Üniversitemiz ihtiyaçları doğrultusunda iş olanağı sağlamaktadır. 5917 sayılı Kanunun 20'nci maddesi ile değişik 2547 sayılı Kanunun 47'nci maddesinin son fıkrası çerçevesinde, 2023 yılı içerisinde Üniversitemizin çeşitli birimlerinde 97 öğrenciye kısmi zamanlı olarak çalışma imkanı sağlanmış olup aşağıdaki tabloda gösterilmektedir.

Tablo 64. Kısmi Zamanlı Çalışan Öğrenciler

Birim Adı	Öğrenci Sayısı
Fatih Eğitim Fakültesi Dekanlığı	2
Güzel Sanatlar ve Tasarım Fakültesi Dekanlığı	2
Hukuk Fakültesi Dekanlığı	4
İnsan ve Toplum Bilimleri Fakültesi Dekanlığı	1
Siyasal Bilgiler Fakültesi Dekanlığı	1
İlahiyat Fakültesi Dekanlığı	6
İletişim Fakültesi Dekanlığı	3
Spor Bilimleri Fakültesi Dekanlığı	8
Devlet Konservatuvarı Müdürlüğü	2
Lisansüstü Eğitim Enstitüsü	1
Beşikdüzü Meslek Yüksekokulu	4

Çarşıbaşı Meslek Yüksekokulu	4
Tonya Meslek Yüksekokulu	4
Şalpaazarı Meslek Yüksekokulu	2
Turizm ve Otelcilik Meslek Yüksekokulu	2
Vakıfkebir Meslek Yüksekokulu	2
Uygulamalı Bilimler Yüksekokulu	1
Pedagojik Formasyon Birimi	1
Bilgi İşlem Daire Başkanlığı	8
Kütüphane ve Dokümantasyon Daire Başkanlığı	10
Öğrenci İşleri Daire Başkanlığı	3
Sağlık, Kültür ve Spor Daire Başkanlığı	7
Kariyer Geliştirme Uygulama ve Araştırma Merkezi Müdürlüğü	2
Sporda Performans Değerlendirme ve Yetenek Seçimi Uygulama ve Araştırma Merkezi Müdürlüğü	3
Psikolojik Danışma ve Rehberlik Uygulama ve Araştırma Merkezi Müdürlüğü	2
Uzaktan Eğitim Uygulama ve Araştırma Merkezi Müdürlüğü	4
Dijital Dönüşüm ve Yazılım Ofisi Koordinatörlüğü	1
Dış İlişkiler Kurum Koordinatörlüğü	1
Engelli Öğrenci Birimi Koordinatörlüğü	1
Kurumsal İletişim Direktörlüğü	5
TOPLAM	97

5.4.Spor Hizmetleri

Tablo 65. Spor Faliyet Hizmetleri

	Faaliyet Sayısı	Sporcu Sayısı	Antrenör İdareci Sayısı
Kurum İçi (Birimlerarası)	5	264	5
Kurum Dışı (Unilig vs)	24	100	20



Resim 11: 100. Yıl Cumhuriyet Kupası Spor Tırmanış Hız Türkiye Şampiyonası

Fakültemizin başarılı sporcularından İKRAM AKYÜZ 6-7 Mayıs 2023 tarihinde Balıkesir’de gerçekleşen Büyükler, Gençler ve Küçükler A-B-C-D 100. Yıl Cumhuriyet Kupası Spor Tırmanış Hız Türkiye Şampiyonası'nda Genç-Büyükler katogirisinde Türkiye Şampiyonu olmuştur.

Kendisini bu büyük başarısından dolayı tebrik ediyoruz.

5.4.1. Sporcu Bilgileri

Tablo 66. Sporcu Bilgileri

	Katılınan Spor Dalı Sayısı	Musabakalara Katılan Kişi Sayısı	Kazanılan Madalya Sayısı	Milli Sporcu Sayısı
Öğrenci	24	100	24	25
Personel	-	-	-	-
TOPLAM	24	100	24	25



Resim 12 : Öğrencimiz Gamze SOĞUKSU Avrupa Şampiyonu

Karadağ'da düzenlenen Avrupa 22 Yaş Altı Boks Şampiyonası'nda ülkemizi temsil eden öğrencimiz Gamze SOĞUKSU finalde Rus rakibini yenerek Avrupa Şampiyonu oldu. Ülkemizi başarılı bir şekilde temsil eden öğrencimizi ve bu büyük başarıda emeği olan herkesi yürekten kutluyoruz...



Resim 13. Milli Güreşçimiz Mehtap GÜLTEKİN, Avrupa Üçüncüsü

U23 Avrupa Güreş Şampiyonası'nda mücadele eden Üniversitemiz Spor Bilimleri Fakültesi Öğrencisi Milli güreşçimiz Mehtap GÜLTEKİN, Avrupa üçüncüsü oldu.

Bireysel ve Grup Takım Sayıları

Tablo 67. Bireysel ve Grup Takım Sayıları ve Katılınan Turnuvalar.

	2022	2023
Bireysel Takım Sayısı	6	5
Grup Takım Sayısı	1	1

SIRA NO	TURNUVA ADI	KATILIMCININ ADI SOYADI	BÖLÜMÜ	DERECESİ
1	Mustafa Tekin Spor Tırmanış Hız Türkiye Şampiyonası	İkram AKYÜZ	Antrenörlük Eğitimi Bölümü	2.
2	Mustafa Tekin Spor Tırmanış Hız Türkiye Şampiyonası	Nazdar AYATA	Antrenörlük Eğitimi Bölümü	3.
3	100. Yıl Spor Tırmanış Hız Türkiye Şampiyonası	İkram AKYÜZ	Antrenörlük Eğitimi Bölümü	1.
4	30 Ağustos Zafer Kupası Spor Tırmanış Hız Şampiyonası	İkram AKYÜZ	Antrenörlük Eğitimi Bölümü	1.
5	Ultra Sinema İyi Ki Varsın Eren Koşusu Genel Klasman	Emir AYVAZ	Spor Yöneticiliği Bölümü	2.
6	Spor Toto Gençler Türkiye Judo Şampiyonası	Rümeysa KOTO	Spor Yöneticiliği Bölümü	2.
7	European Cup (Polonya)	Rümeysa KOTO	Spor Yöneticiliği Bölümü	9.
8	U22 Türkiye Boks Şampiyonası	Bilge Kağan KANLI	Antrenörlük Eğitimi Bölümü	1.
9	Judo Balkan Şampiyonası	Yağmur YILMAZ	Spor Yöneticiliği Bölümü	1.
10	Judo Avrupa Kupası	Yağmur YILMAZ	Spor Yöneticiliği Bölümü	9.
11	Judo Türkiye Şampiyonası	Yağmur YILMAZ	Spor Yöneticiliği Bölümü	3.
12	Büyük Kadınlar Türkiye Boks Şampiyonası	Gamze SOĞUKSU	Antrenörlük Eğitimi Bölümü	2.
13	Çeşme Elit Kadınlar Uluslararası Boks Turnuvası	Gamze SOĞUKSU	Antrenörlük Eğitimi Bölümü	1.
14	U22 Kadınlar Türkiye Boks Şampiyonası	Gamze SOĞUKSU	Antrenörlük Eğitimi Bölümü	1.
15	U22 Kadınlar Avrupa Boks Şampiyonası	Gamze SOĞUKSU	Antrenörlük Eğitimi Bölümü	1.
16	Türkiye Atıcılık ve Avcılık Federasyonu Havalı Silahlar Bahar Kupası	Osman Nuri ŞENTÜRK	Beden Eğitimi ve Spor Bölümü	
17	Trabzon Büyük Erkekler Havalı Tüfek Yarışması	Osman Nuri ŞENTÜRK	Beden Eğitimi ve Spor Bölümü	3.
18	Üniversitelerarası Atıcılık Türkiye Şampiyonası	Osman Nuri ŞENTÜRK	Beden Eğitimi ve Spor Bölümü	3.
19	Üniversiteler Arası Atıcılık Türkiye Şampiyonası	Tuğba BUĞUR	Antrenörlük Eğitimi Bölümü	3.
20	Uluslararası Karate 1- Series A Müsabakası	Keyda Nur ÇOLAK	Antrenörlük Eğitimi Bölümü	3.
21	Uluslararası Akdeniz Şampiyonası	Keyda Nur ÇOLAK	Antrenörlük Eğitimi Bölümü	2.
22	U22 Erkekler Türkiye Boks Şampiyonası	Mehmethan ÇINAR	Beden Eğitimi ve Spor Bölümü	1.



Resim 14 . Üniversitemizce Düzenlenen Turnuvandan Bir Görünüm

5.4.2. Editörlük ve Hakemlik Yapan Öğretim Üyesi Sayıları

Tablo 68. Yeni Editörlük ve Hakemlik Yapan Öğretim Üyesi Sayıları

Birimler	Editörlük/Hakemlik Yapan Öğretim Üyesi Sayısı	Editörlük/Hakemlik Yapılan Kitap Sayısı	Dergi Hakemliği Yapan Öğretim Üyesi Sayısı	Hakemliği Yapılan Dergi Sayısı
Fatih Eğitim Fakültesi	21	6	23	69
Hukuk Fakültesi	6	-	8	31
Siyasal Bilgiler Fakültesi	6	2	6	30
İnsan ve Toplum Bilimleri Fakültesi	-	-	9	24
İlahiyat Fakültesi	45	8	41	40
İletişim fakültesi	13	1	6	21
Spor Bilimleri Fakültesi	7	1	6	17
Beşikdüzü Meslek Yüksekokulu	1	-	2	2
Çarşıbaşı Meslek Yüksekokulu	3	-	3	6
Vakıfkebir Meslek Yüksekokulu	3	1	5	8
Turizm ve Otelcilik Meslek Yüksekokulu	1	1	3	7
Uygulamalı Bilimler Yüksekokulu	4	4	4	31
Yabancı Diller Yüksekokulu	2	0	2	15
Devlet Konservatuvarı	5		5	7
Dijital Dönüşüm ve Yazılım Ofisi Koordinatörlüğü	1	1	2	10
TOPLAM	118	25	125	318

5.5.Diğer Hizmetler

5.5.1. Uzaktan Eğitim Hizmetleri

Tablo 69. Uzaktan Eğitim Faaliyet Bilgileri

Faaliyet Türü	Sayısı
Uzaktan Seminer (Webinar)	56
Uzaktan Lisansüstü Tez Savunma Sınav Etkinlikleri (Yüksek Lisans, Doktora)	Yüksek Lisans:112 Doktora: 29 Toplam: 141
Uzaktan Doçentlik Sınavları	22
Uzaktan Toplantı Etkinlikleri	4
Kurs/Sertifika Programı	4
Sertifika Verilen Kursiyer Sayısı	324
Proje Danışmanlık Faaliyetleri	1
Uzaktan Oryantasyon Semineri	7
Bilgilendirme ve Tanıtım Toplantısı	1 Uluslararası 4 Ulusal Toplam: 5
Açılış Töreni	1
Erasmus+ Hareketlilik Sayısı	4
Erasmus+ Hareketlilik Yapan Kişi Sayısı	4 personel, 5 öğrenci
Uzaktan Eğitim Sistem Hizmetleri	2.550 sanal sınıf
Uzaktan Ders Sayıları (Tezsiz YL)	1.190
Uzaktan Yapılan Ders Saatleri (Tezsiz YL)	1.369 saat 50 dakika
Uzaktan Eğitim Sistemi Kullanım Kılavuzu (video, doküman vb.)	125
Ortak Ders Hizmeti Verilen Öğrenci Sayısı	9.945
Canlı Yayın ve Çekim Faaliyetleri	4
Açık Online Ders Sayısı	21
Dijital İçerik Geliştirme Faaliyetleri (kitap, video, sunum vb.)	255
E-Bülten	2
E-posta	1.700

5.5.2. Sürekli Eğitim Uygulama ve Araştırma Merkezi Hizmetleri

Tablo 70. Sürekli Eğitim Uygulama ve Araştırma Merkezi Tarafından Yapılan Faaliyetler

Faaliyet Türü	Faaliyetin Amacı	Tarihi (Başlangıç Bitiş Tarihleri)	Yapıldığı Yer	Hedef Kitle (Akademik personel, İdari personel, Üniversite öğrencisi, Diğer öğrenci, Diğer)	Katılımcı Sayısı (Kişi)	Ders Saati (Teorik + Uygulama)	Gelir (TL) (Varsa) (KDV Hariç)	Faaliyet İlişkin Materyaller (Fotoğraf, Afiş, Poster, Video, vb)
İş Sağlığı ve Güvenliği HİE	Eğitim	02.02.2023 03.02.2023	Trabzon Üniversitesi Fatih Eğitim Fakültesi C Blok CD-02	TRÜ Personeli	30	6	-	TRABZONSEM web sitesinde mevcuttur.
Disiplin Mevzuatı ve Soruşturma HİE	Eğitim	09.02.2023 10.02.2023	Trabzon Üniversitesi Lisansüstü Eğitim Enstitüsü Toplantı Salonu	TRÜ Personeli	28	6	-	TRABZONSEM web sitesinde mevcuttur.
İlkokul 2. Sınıf Öğrencileri İçin İngilizce Eğitimi (2. Kur)	Eğitim	08.02.2023 25.03.2023	TRÜ Fatih Eğitim Fakültesi A Blok AD-11	İlkokul 2. sınıf öğrencileri	12	40	17.777,77	TRABZONSEM web sitesinde mevcuttur.
İlkokul 3. Sınıf Öğrencileri İçin İngilizce Eğitimi (2. Kur)	Eğitim	05.02.2023 26.03.2023	TRÜ Fatih Eğitim Fakültesi A Blok AD-11	İlkokul 3. sınıf öğrencileri	13	40	19.259,25	TRABZONSEM web sitesinde mevcuttur.
İlkokul 4 Sınıf Öğrencileri İçin İngilizce Eğitimi (2. Kur)	Eğitim	05.02.2023 26.03.2023	TRÜ Fatih Eğitim Fakültesi A Blok AD-18	İlkokul 4. sınıf öğrencileri	12	40	17.777,77	TRABZONSEM web sitesinde mevcuttur.
Ortaokul Öğrencileri İçin İngilizce Eğitimi (2. Kur)	Eğitim	05.02.2023 26.03.2023	TRÜ Fatih Eğitim Fakültesi A Blok AD-11	Ortaokul öğrencileri	12	40	17.777,77	TRABZONSEM web sitesinde mevcuttur.
Halkla İlişkilerde Temel Yaklaşımlar ve Dijitalde İtibar Yönetimi, Yasal Düzenlemeler ve Kurumsallık ve Markalaşma Eğitimi	Eğitim	10.04.2023 22.05.2023	Doğu Karadeniz Kalkınma Ajansı Binası	Diğer	30	21	8.400,00	TRABZONSEM web sitesinde mevcuttur.
CV Hazırlama ve İş Başvuru Süreci Eğitimi	Eğitim	11.04.2023 13.04.2023	Doğu Karadeniz Kalkınma Ajansı Binası	Diğer	150	2	1.000,00	TRABZONSEM web sitesinde mevcuttur.
Turizm Sektöründe Çalışan Personeline Yönelik Eğitim	Eğitim	07.04.2023 29.04.2023	Trabzon Ticaret ve Sanayi Odası Toplantı Salonu	Diğer	225	135	94.500,00	TRABZONSEM web sitesinde mevcuttur.
İlkokul 2. Sınıf Öğrencileri İçin İngilizce Eğitimi	Eğitim	08.04.2023 17.06.2023	TRÜ Fatih Eğitim Fakültesi A Blok AD-11	İlkokul 2. sınıf öğrencileri	12	40	17.777,77	TRABZONSEM web sitesinde mevcuttur.
İlkokul 3-4. Sınıf Öğrencileri İçin İngilizce Eğitimi	Eğitim	09.04.2023 18.06.2023	TRÜ Fatih Eğitim Fakültesi A Blok AD-11	İlkokul 3. ve 4. sınıf öğrencileri	14	40	20.740,00	TRABZONSEM web sitesinde mevcuttur.
Ortaokul Öğrencileri İçin İngilizce Eğitimi	Eğitim	12.04.2023 21.06.2023	TRÜ Fatih Eğitim Fakültesi A Blok AD-11	Ortaokul öğrencileri	12	40	17.777,77	TRABZONSEM web sitesinde mevcuttur.
Beceri Temelli İngilizce Eğitimi	Eğitim	24.07.2023 06.08.2023	TRÜ Fatih Eğitim Fakültesi A Blok AD-11	İlkokul öğrencileri	12	32	27.000,00	TRABZONSEM web sitesinde mevcuttur.
İlkokul öğrencileri için A2	Eğitim	16.10.2023	TRÜ Fatih Eğitim	İlkokul öğrencileri	20	40	54.545,45	TRABZONSEM web

seviye İngilizce Eğitimi		12.11.2023	Fakültesi A Blok AD-11					sitesinde mevcuttur.
İlkokul 3 – 4. sınıf öğrencileri için İngilizce Eğitimi	Eğitim	17.10.2023 12.11.2023	TRÜ Fatih Eğitim Fakültesi A Blok AD-13	İlkokul öğrencileri	23	40	62.727,27	TRABZONSEM web sitesinde mevcuttur.
İlkokul 2. sınıf öğrencileri için İngilizce Eğitimi	Eğitim	20.10.2023 12.11.2023	TRÜ Fatih Eğitim Fakültesi A Blok AD-15	İlkokul öğrencileri	19	40	51.818,18	TRABZONSEM web sitesinde mevcuttur.
Trabzon Psikoloji ve İletişim Zirvesi	Eğitim	12.11.2023	Mahmut GOLOĞLU Kültür Merkezi	Diğer	153	1	5.000,00	TRABZONSEM web sitesinde mevcuttur
Ortaokul Öğrencileri İçin İngilizce	Eğitim	11.11.2023 23.12.2023	TRÜ Fatih Eğitim Fakültesi A Blok AD-12	İlkokul öğrencileri	19	40	62.181,81	TRABZONSEM web sitesinde mevcuttur.

5.5.3. Erasmus Değişim Programı

Tablo 71. Erasmus Değişim Programı Kapsamında Giden/Gelen Öğrenci Sayıları

SIRA	Erasmus+ Programına İlişkin Veriler	2022	2023	2022 Yılına Göre 2023 Yılındaki Değişim (%)
1	Erasmus+ programı kapsamında yapılan anlaşma sayısı	4	6	50%
2	Erasmus+ programından yararlanan bölüm/program sayısı	17	131	670%
3	Erasmus+ programından öğrenim için giden öğrenci sayısı	26	34	30,76%
4	Erasmus+ programından staj için giden öğrenci sayısı	27	18	-33%
5	Erasmus+ programından ders verme hareketliliği kapsamında giden öğretim elemanı sayısı	7	18	157%
6	Erasmus+ programından eğitim alma hareketliliği kapsamında giden öğretim elemanı sayısı	13	21	61,53%
7	Erasmus+ programından eğitim alma hareketliliği kapsamında giden idari personel sayısı	0	0	0%
8	Erasmus+ programı ile gelen öğrenci sayısı	1	1	0%
9	Erasmus+ programı ile gelen personel sayısı	-	3	300%



Resim15 . Üniversitemizde Erasmus Akreditasyonu ve Kültür Programı-3 Projesi Protokolü

"Erasmus Akreditasyonu Yabancı Dil ve Kültür Programı Projesi - 3" kapsamında Rektörlüğümüz ile İl Millî Eğitim Müdürlüğü arasındaki protokolün süresi Rektörümüz Sn. Prof. Dr. Emin Âşıkutlu ve İl Millî Eğitim Müdürü Sn. Hasan Uygun'un imzalarıyla uzatıldı.

Fatih Yerleşkemizdeki Senato Toplantı Salonu'nda gerçekleşen protokol imza törenine Üniversitemizi temsilen Rektörümüz Prof. Dr. Emin Âşıkutlu, Trabzon İl Millî Eğitim Müdürlüğü adına da İl Müdürü Hasan Uygun katıldı. Protokol, Rektörümüz Âşıkutlu ile İl Millî Eğitim Müdürü Uygun tarafından imza altına alındı.

İmzalanan protokolle Trabzon İl Millî Eğitim Müdürlüğü bünyesinde görev yapmakta olan öğretmen ve öğrencilerin yabancı dil becerilerini artırmak, katılımcı öğretmen ve öğrencilerin hareketlilik öncesi dilsel ve kültürel hazırlıklarını tamamlamak, yabancı dilde iletişim kurma becerilerini geliştirmek, yabancı dil eğitiminde kullanılan yenilikçi yöntem ve teknikler ile katılımcıların yabancı dil gelişimini desteklemek, öğretmen ve öğrencilerin yabancı dil becerilerinin geliştirilmesine yönelik işbirliğini güçlendirmenin amaçlandığı vurgulandı.

Trabzon İl Millî Eğitim Müdürlüğü Erasmus Akreditasyonu Yabancı Dil ve Kültür Programı 3 ile Trabzon'daki Erasmus projeleri kapsamında yurtdışı faaliyetlerine katılacak olan öğretmen ve öğrencileri

yurtdışı faaliyetlerini en iyi şekilde hazırlamak ve bu bağlamda üniversite ile iş birliği yaparak alınacak eğitimlerin kalitesini artırma projesi ise programın ana içeriğini oluşturuyor.

5.5.4. Araştırma Hizmetleri

Tablo 72. Paydaşlarla İmzalanan İşbirliği Sayıları

	2022	2023
Paydaşlarla İmzalanan Protokol Sayıları	7	16
İş Birliği İçinde Olunan Sivil toplum Kuruluş Sayısı	4	8
İşbirliği içinde Olunan Kamu Kurumu Sayısı	3	11

5.5.5. Bilimsel Araştırma Projelere Hizmetleri

Tablo 73. Bilimsel Araştırma Projeleri

Bilimsel Araştırma Proje Sayısı							
Projeler	2023 Yılı (Rapor Yılı)						
	Önceki Yılda Devreden	Yıl İçinde Eklenen		Yıl İçinde Tamamlanan Proje	Toplam Bütçe (TL)	Harcanan Ödenek TL	Kalan Ödenek
	Proje	Proje	Toplam				TL
TÜBİTAK	9	6	15	1	9.639.172,03	2.710.472,13	1.976.943,25
A.B Hıbesi	-	-	-	-	-	-	-
Bilimsel Araştırma	3	11	14	3	354.368,29	36.355,42	318.012,87
TOPLAM	12	17	29	4	9.993.540,32	2.746.827,55	2.294.956,12

Üniversitemize Teknofest’de;

Kısaca TEKNOFEST olarak anılan Türk Havacılık Teknoloji ve Uzay Teknolojisi Festivali Ankara'da törenle başladı. 8. kez yaşanan TEKNOFEST heyecanında Üniversitemiz de yer aldı.

Rektörümüz Prof. Dr. Emin Âşıkutlu, programın renkli ve görkemli açılış törenine katılımının ardından standımızı ziyaret ederek festival ekibimizle görüştü. Ziyaretçileri ağırlayan Rektörümüz üniversitemiz hakkında güncel bilgiler verdi ve burada yaptığı değerlendirmede, "Dünyanın en büyük, Türkiye'nin ilk ve tek havacılık, uzay ve teknoloji festivali TEKNOFEST 2023'te Trabzon Üniversitesi olarak yer almış bulunuyoruz. Daha önce de ziyaretçi rekoru kıran İstanbul TEKNOFEST'e katılmıştık, Ankara'da da varız. “Türk İşaret Dili Çeviri Sistemi (TİD3B)” projesi, programlama eğitimi için özelleştirilmiş 3 boyutlu ortam (KodlaRobo) ile yeni açılan teknik bölümlerimizle ilgili bilgiler sunuyoruz. 5 yıllık bir geçmişe sahip olmasına ve sosyal tabanlı üniversiteler arasında yer almasına rağmen üniversitemizin teknik programlarda nasıl ciddi bir aşama kaydettiğini burada ziyaretçilerimize gösterme fırsatı buluyoruz. TEKNOFEST'ler Türkiyemizin teknolojik yüzakı vizyon projesidir ve yüzü geleceğe dönük projelerin en büyüğüdür. Burada ekibimizle kurumsal olarak yer almak bizim için bir gurur" ifadelerini kullandı.

Etimesgut 11. Hava Ulaştırma Üssündeki festivalde teknoloji ve bilim farkındalığı oluşturarak Türkiye'nin bilim ve mühendislik alanlarında yetişmiş insan kaynaklarını artırma ideali öne çıkıyor. TEKNOFEST'e katılan yarışmacılar ilk günden başlayarak birbirinden farklı kategorilerde boy ölçüşüyor. Beş günlük festivalde teknoloji, bilim, havacılık-uçuş gösterileri, ödül törenleri, sergiler, atölye çalışmaları ve etkinliklerle dolu programlar yer alıyor. Türk Yıldızları, SOLOTÜRK akrobasi timleri, AKINCI, HÜRKUŞ ve ATAK Helikopteri gibi milli imkânlarla geliştirilen son teknoloji hava araçlarının gösterilerine sahne oluyor. Festival alanına kayıtlı şekilde giriş yapan ziyaretçiler, çeşitli teknolojileri, simülasyon alanlarını deneyimliyor ve son çıkan teknolojiler hakkında ayrıntılı bilgiye ulaşabiliyor.

Üniversitemizin standında “Türk İşaret Dili Çeviri Sistemi (TİD3B)” projesi tanıtılıyor. Stantta programlama eğitimi için özelleştirilmiş 3 boyutlu ortam (KodlaRobo) katılımcıların deneyimine sunuluyor. Devlet adamları, iş insanları, bürokrasi, ordu mensupları, öğrencilerle vatandaşların yanı sıra yurt dışından gelen misafirler de festivale ve Üniversitemiz standına yoğun ilgi gösteriyor.



Resim 16: Üniversitemiz Teknofes'te

5.5.6. Personele Sunulan Hizmetler

5.5.6.1. Yaşam Boyu Eğitim

Tablo 74. Erasmus Değişim Programları Kapsamında Giden/Gelen Akademik ve İdari Personel

Değişim Türü	Değişim Programından Yararlanan		Kişi Sayısı
Giden	Öğretim Elemanı	Ders Verme	18
	Personel	Eğitim Alma	21
TOPLAM			39
Gelen	Öğretim Elemanı	Ders Verme	1
	Personel	Eğitim Alma	2
TOPLAM			3

5.5.6.2. Erasmus+ Değişim Hareketliliği Performans Verileri

Hareketlilik Türü	Birim / Bölüm	Gidilen/Gelinen Ülkeler	Hareketlilik Sayısı
Öğrenci Öğrenim Hareketliliği	Konservatuvar / Müzik	Romanya	1
	İlahiyat / İlahiyat	Letonya	1
	Eğitim / İngilizce Öğrt.	Litvanya	3
	Eğitim / İngilizce Öğrt.	Polonya	1
	İletişim / Halka İlişki	Portekiz	1
	Eğitim / İngilizce Öğrt.	Polonya	1
	Spor / Beden E.	Bulgaristan	1
	Spor / Antrenörlük E.	Çekya	1
	Eğitim / İngilizce Ö.	Letonya	3
	Spor / Beden E.	İtalya	1
	Spor / Spor Yönetimi	Portekiz	1
	Eğitim / Okul Öncesi	Litvanya	1
	Hukuk / Hukuk	İspanya	1
	Eğitim / Müzik Öğrt.	Romanya	1
Eğitim / Müzik Öğrt.	Bulgaristan	1	
Öğrenci Staj Hareketliliği	Spor / Antrenörlük	Fransa	1
	İletişim / Halka İlişki	Polonya	1
	Hukuk / Hukuk	Almanya	11
	Eğitim / İngilizce Öğrt.	Polonya	2
	Hukuk / Hukuk	Hollanda	1
	Enstitü / Hareket ve Antrenman	Avusturya	1
	Enstitü / Fen ve Mat.	Portekiz	1
Personel Ders Verme Hareketliliği	UBYO / Yönetim Bilişim	İspanya	1
	İletişim / Gazetecilik	Letonya	1
	Eğitim / Temel Eğitim	Litvanya	1
	Eğitim / Eğitim Bilim	Litvanya	1
	Eğitim / Temel Eğitim	Çekya	3
	Eğitim / Fen Bilgisi	Çekya	3
	Eğitim / Yabancı Diller	Litvanya	1
	Eğitim / Türkçe Sosyal	İspanya	1
	YDYO / Mütercim	Bulgaristan	1
	YDYO / Yabancı Diller	Bulgaristan	1
	Eğitim / Fen Bilgisi	Bulgaristan	1
	İlahiyat / İlahiyat	Letonya	1
	Eğitim / Özel Eğitim	Çekya	1
	Tonya / Tıbbi Hiz.	Birleşik Krallık	1
Personel Eğitim Alma Hareketliliği	Rektörlük	Almanya	1
	Beşikdüzü / Dış Ticaret	Slovakya	1
	Hukuk / Hukuk	Almanya	1
	Hukuk / Hukuk	Bulgaristan	1
	Hukuk / Hukuk	İspanya	1
	Eğitim / Temel Eğitim	Litvanya	1
	Eğitim / BÖTE	Çekya	1
	İletişim / Hakla İlişkiler	Polonya	1
	Vakfikebir / Pazarlama	Almanya	1
	Vakfikebir / Muhasebe	Almanya	2
	Vakfikebir / Finans	Almanya	1
	YDYO / Mütercim	Almanya	1
	YDYO / Yabancı Diller	Polonya	3
	YDYO / Yabancı Diller	Norveç	1
	YDYO / Yabancı Diller	Almanya	3

Tablo 75. Erasmus+ Değişim Hareketliliği Performans Verileri

5.5.6.3. Kltr ve Sanat dlleri



CUMHURBAŐKANLIĐI KLTR VE SANAT BYK DLLERİ



EDEBİYAT

**NAZAN
BEKİROĐLU**



Cumhurbaşkanlığı Kltr ve Sanat Byk dlleri "Edebiyat" kategorisinde dle layık grlen niversitemiz Fatih Eđitim Fakltesi Trke ve Sosyal Bilimler Eđitimi Blm đretim yesi Prof. Dr. Nazan Bekirođlu'nu tebrik ediyorum.

Prof. Dr. Emin AŐIKKUTLU
Rektr



trabzonedutr



trabzonuniv



trabzonuniv

www.trabzon.edu.tr

Resim 17 - Prof. Dr. Nazan Bekirođlu'na 2023 "Cumhurbaşkanlığı Kltr ve Sanat Byk dl

2023 "Cumhurbaşkanlığı Kltr ve Sanat Byk dl" sahipleri belli oldu.Cumhurbaşkanlığı Kltr ve Sanat Byk dlleri edebiyat kategorisinde dle layık grlen niversitemiz Fatih Eđitim Fakltesi Trke ve Sosyal Bilimler Eđitimi Blm đretim yesi Prof. Dr. Nazan Bekirođlu'nu tebrik ediyoruz.

5.6.İdari Hizmetler

5018 sayılı Kamu Mâli Yönetimi ve Kontrol Kanun'un 63'üncü maddesi gereğince Rektöre bağlı olarak Üniversitemizin tüm birimleri ile mâli ve mâli olmayan tüm işlem ve süreçleri kapsayan denetimlerini plan ve program dahilinde idarelerin yönetim ve kontrol yapıları ile mâli işlemlerinin risk yönetimi, yönetim ve kontrol süreçlerinin etkinliğini değerlendirmek ve geliştirmek yönünde sistematik ve sürekli ve disiplinli bir yaklaşımla Hazine ve Maliye Bakanlığı İç Denetim Koordinasyon Kurulu tarafından belirlenen ve uluslararası kabul görmüş kontrol ve denetim standartlarına uygun olarak gerçekleştirme çalışmaları **İç Denetim Birim Başkanlığı** tarafından yürütülmektedir.

Üniversitemiz İdari birimleri arasında koordinasyonu sağlayarak birimlerin verimli, düzenli ve uyumlu şekilde çalışması, senato ve yönetim kurulu hazırlıklarının yapılması ve bu kurullarda alınan kararların korunması ve saklanması, Rektörlük bünyesinde çalışmalarını sürdüren; İş Etik Kurulu, Sosyal Beşeri Etik Kurulu, Mevzuat Komisyonunun çalışmalarının gerçekleştirilmesi, Üniversitemiz ile diğer kamu ve özel kurumlar arasında yapılan protokollerin organizasyonu, 4982 sayılı Bilgi Edinme Kanunu kapsamında yapılan başvurular ile tüm işlemlerin yürütülmesi, Rektörlük Makamının protokol, ziyaret ve tören işlerini düzenlenmesi ve Üst Yönetim tarafından verilen diğer iş ve işlemler **Genel Sekreterlik** tarafından yürütülmektedir.

Fatih kampüs ve çevre kampüsleri, ağ yönetimi / denetimi, teknik bakım ve destek, e-posta, kablosuz ağ erişim gibi teknik hizmetler **Bilgi İşlem Daire Başkanlığı** tarafından yürütülmektedir.

Üniversitemizin; kamu ve özel sektör kurum ve kuruluşları ile gerçek ve tüzel kişilerle olan ihtilaflarının yargı mercilerinde hak ve menfaatlerinin korunarak takip ve sonuçlandırılması, ayrıca Üniversitemiz tüm birimlerinin hukuki ihtilaf ya da tereddüt konusu olmuş uygulamaları ile ilgili danışmanlık hizmetinin verilmesi, idari düzenlemeler ile protokol ve sözleşme tasarılarının hazırlanması ve/veya ilgili birimlerince hazırlanmış olan tasarılar hakkında görüş verilmesi gibi hizmetler **Hukuk Müşavirliği** tarafından yapılmaktadır.

Üniversitemizin Eğitim- Öğretim alanlarında en iyi hizmeti verebilmek için gerekli olan araç, gereç ve malzemenin temini ile ilgili ihale işlemleri ve hizmetlerin yürütülmesi, bina ve çevre temizlik, aydınlatma, ısınma, bakım-onarım vb. hizmetlerin yapılması, güvenlik ve çevre kontrolü, Üniversite

taşınmazlarının kiraya verilmesi, santral ve ulaşım hizmetlerinin yürütülmesi ve bazı birimlerimizin tahakkuk işlemleri **İdari ve Mâli İşler Daire Başkanlığı** tarafından yapılmaktadır.

Üniversitemize basılı yayınların (kitap ve süreli yayınlar) yanında cd ve elektronik ortamdaki tüm kaynakların sağlanması ve hizmete sunulması, Kütüphaneler arası iş birliği yapılarak bilgi akışının sağlanması gibi hizmetler **Kütüphane ve Dokümantasyon Daire Başkanlığı** tarafından yürütülmektedir.

2547 sayılı Yükseköğretim Kanunu ve buna bağlı olarak düzenlenen Trabzon Üniversitesi Eğitim-Öğretim ve Sınav Yönetmeliği'ne göre Üniversitemiz öğrencilerinin kesin kayıtlarından mezuniyetlerine kadar olan işlemleri Kanun ve Yönetmelikler çerçevesinde doğru, güvenilir ve eksiksiz olarak yapmak, teknolojik gelişmeleri izleyerek hizmet kalitesi yönünden tüm öğrencilerimize hızlı ve eşit hizmet vermek, yönetmelik, yönerge ve uygulama esasları açısından rehberlik etmek, Üniversitemize bağlı akademik birimlerde eğitim-öğretim anlamında her türlü iş birliği görevini yürütmek, Eğitim birimlerimizdeki eğitim-öğretim sürecinin düzenli yürütülmesini sağlamak, öğrencilerimize, mezunlarımıza, öğretim elemanlarımıza ve diğer tüm özel ve tüzel kuruluşlara bilgi ve belge hizmetini hızlı ve eksiksiz olarak vermek iş ve işlemleri **Öğrenci İşleri Daire Başkanlığı** tarafından yerine getirilmektedir.

Üniversitemizin insan gücü planlaması ve personel politikasıyla ilgili çalışmalar, personel sisteminin geliştirilmesiyle ilgili önerilerde bulunmak, Üniversite personelinin atama, özlük ve emeklilik işleriyle ilgili işlemleri yapmak, İdari personelin hizmet öncesi ve hizmet içi eğitim programlarını düzenleyerek uygulama iş ve işlemleri **Personel Daire Başkanlığı** tarafından yerine getirilmektedir. Ayrıca ilgili Başkanlık tarafından, Yabancı Uyruklu Öğretim Elemanı Değerlendirme Komisyonuna ilişkin sekretarya hizmetleri yürütülmektedir.

Üniversitemiz öğrencilerinin, beden ve ruh sağlıklarının korunmasına yönelik psikolojik danışma ve rehberlik hizmetleri, spor, kültür, barınma, beslenme, çalışma, dinlenme ve ilgi alanlarına göre boş zamanlarını değerlendirme, yeni ilgi alanları kazanmalarına imkan sağlayarak, gerek sağlık ve gerekse sosyal durumlarının iyileşmesine, yeteneklerinin ve kişiliklerinin sağlıklı bir şekilde gelişmesine imkan verecek hizmetlerin sunulması ve onların ruhsal ve bedensel sağlıklarına özen gösteren bireyler olarak yetişmelerine, birlikte düzenli ve disiplinli çalışma, dinlenme ve eğlenme alışkanlıkları kazanmalarına yönelik faaliyetler ile personelin beslenme hizmetleri **Sağlık, Kültür ve Spor Daire Başkanlığı** tarafından yürütülmektedir.

Üniversitemizin; Stratejik Planlama çalışmalarına yönelik hazırlık programının oluşturulması, bu süreçte ihtiyaç duyulacak eğitim ve danışmanlık hizmetlerinin verilmesinin sağlanması ve stratejik plan çalışmalarının koordine edilmesi, performans programı ile yılı ve izleyen iki yılın performans esaslı bütçesinin hazırlanması, bütçe işlemlerinin yürütülmesi (ayrıntılı finans programı hazırlanması, ödeneklerin dağıtılması, ödenek gönderme belgelerinin düzenlenmesi, ödenek ekleme, aktarma, tenkis ve revize vb.), yatırım projeleri izleme raporları, kamu yatırımları uygulama raporları, bütçe uygulama sonuçları ve beklentiler raporunun hazırlanması, tüm muhasebe hizmetleri (gelirlerin tahsili, giderlerin hak sahibine ödenmesi, para ve para ile ifade edilebilen değerler ile emanetlerin alınması, saklanması ilgililere verilmesi, gönderilmesi ve diğer tüm mâli işlemlerin kayıtları ile raporlanması, mâli istatistiklerin hazırlanması), yönetim dönemi hesabının çıkarılması, kesin hesabın hazırlanması, İdare Faaliyet Raporunun hazırlanması, İç Kontrol sisteminin kurulması, standartlarının uygulanması ve geliştirilmesi konularında çalışmalar yapılması, Mali Hizmetler Birimince yapılması gereken Ön Mâli Kontrol faaliyetleri **Strateji Geliştirme Daire Başkanlığı** tarafından yerine getirilmektedir.

Üniversitemizin hizmet sunduğu alanlardan “Eğitim-Yükseköğretim, Eğitim-Beden Eğitimi ve Spor” ile “Sağlık” sektörleri yatırımlarından; etüt-proje işleri, kampüs alt yapısı, derslik ve merkezi birimler, muhtelif işler (büyük onarım) gibi yapım işleri **Yapı İşleri ve Teknik Daire Başkanlığı** tarafından yürütülmektedir.

5.6.1.Dava Sayıları

Tablo 76. Dava Sayıları

	2022 Yılı ve Öncesi ile 2023 Yılında Devam Eden Dava Sayısı	2023 yılında Açılan Dava Sayısı	2023 yılında Kapanan Dava Sayısı		
			Lehte Sonuçlanan	Aleyhte Sonuçlanan	Toplam
Üniversitemizde Açılan Davalar	2	4	1	0	1
Üniversitemize Karşı Açılan Davalar	18	19	17	6	22
TOPLAM	20	23	18	6	24

6.Yönetim ve İç Kontrol Sistemi

6.1.İç Kontrol Sistemi

Üniversite yönetim örgütü 2547 sayılı Yükseköğretim Kanunu, 2809 sayılı Yükseköğretim Kurumları Teşkilat Kanunu ve 124 sayılı Yükseköğretim Üst Kuruluşları ile Yükseköğretim Kurumlarının İdari Teşkilatları Hakkında Kanun Hükmünde Kararname esaslarına göre teşkilatlanmıştır.

Buna göre Üniversitemizin yönetim örgütü; Üniversite tüzel kişiliğinin temsilcisi olarak Rektör, Rektöre bağlı Rektör Yardımcıları, Genel Sekreter, Senato, Yönetim Kurulu, Fakülteler, Enstitü, Yüksekokul ve Genel Sekretere bağlı Daire Başkanlıkları ve Hukuk Müşavirliğinden oluşmaktadır.

5018 sayılı Kamu Mâli Yönetimi ve Kontrol Kanunu 01/01/2006 tarihinde tüm hükümleri ile yürürlüğe girdiğinden, iç kontrol sistemi ilgili Kanun çerçevesinde yürütülmüştür.

Üniversitemiz merkez teşkilatı 9 Fakülte, 2 Yüksekokul, 1 Devlet Konservatuarı, 6 Meslek Yüksekokulu, 2 Enstitü olmak üzere, toplam 19 yükseköğretim kurumu ile Rektörlüğe bağlı idari teşkilatlardan oluşmaktadır. Üniversitemizin temel fonksiyonları bu birimler tarafından yürütülmektedir.

Rektörlük, Fakülte, Konservatuvar, Yüksekokul ve Enstitülerimizde harcama yetkilileri sırayla; Daire Başkanları, Fakülte Dekanı, Konservatuvar Müdürü, Yüksekokul Müdürü ve Enstitü Müdürleridir.

Rektörlük örgütünde gerçekleştirme görevlisi, her bir daire başkanının belirlemiş olduğu personeli ifade eder. Mâli işlemlerin sürecinde harcama evraklarının ön mâli kontrolleri harcama birimlerince yapılmaktadır. Aynı şekilde bütçe işlemleri sırasında Strateji Geliştirme Daire Başkanlığı tarafından da tahakkuk evrakları gerekli ön mâli kontrollere tabi tutulmaktadır.

Gelecek yıllarda iç denetçi atamalarının gerçekleştirilmesiyle, iç kontrol sisteminin mevzuatında belirlendiği şekilde oluşturulması sağlanacaktır.

6.2. Ön Malî Kontrol

Ön malî kontrol görevi, idarelerin yönetim sorumluluğu çerçevesinde, harcama birimleri ve Strateji Geliştirme Daire Başkanlığı tarafından yerine getirilmektedir.

Ön malî kontrol, harcama birimleri tarafından yapılan kontroller ile Strateji Geliştirme Daire Başkanlığı tarafından yapılan kontrollerden oluşmaktadır. Strateji Geliştirme Daire Başkanlığı tarafından yapılacak ön malî kontrol, Usul ve Esaslarda belirtilen kontroller ile idarelerce yapılacak düzenlemeler çerçevesinde bu birim tarafından yapılması öngörülen kontrollerden meydana gelmektedir.

Gelir, gider, varlık ve yükümlülüklerle ilişkin malî karar ve işlemler, harcama birimleri ve Strateji Geliştirme Daire Başkanlığı tarafından idarenin bütçesi, bütçe tertibi, kullanılabilir ödenek tutarı, ayrıntılı harcama veya finansman programları, merkezi yönetim bütçe kanunu ve diğer malî mevzuat hükümlerine uygunluk yönlerinden kontrol edilir. Malî karar ve işlemler harcama birimleri tarafından kaynakların etkili, ekonomik ve verimli bir şekilde kullanılması açısından da kontrol edilmektedir.

D-Diğer Hususlar
1-Yayın ve Proje Bilgileri
1.1.Yayın Bilgileri

Tablo 77. Yayınlarla İlgili Faaliyet Bilgileri

Yayın Türü		2023
SCI- Expanded, SSCI, AHCI		47
SCI- Expanded, SSCI ve AHCI Dışındaki Makaleler		68
Diğer Hakemli Dergiler	Ulusal	121
	Uluslararası	92
	TOPLAM	328
Diğer Hakemli Bilimsel - Sanatsal Dergiler	Ulusal	20
	Uluslararası	18
	TOPLAM	38
Bildiriler Ya Da Özetlerin Yer Aldığı Kitap	Ulusal	26
	Uluslararası	202
	TOPLAM	228
Kitap	Yurtdışı	65
	Yurtiçi	88
	TOPLAM	153
Tezler	Yüksek Lisans	190
	Doktora	45
	TOPLAM	235
Çeviri	Kitap	1
	Makale	1
	TOPLAM	2
TOPLAM		984

1.2. Proje Bilgileri

Tablo 78. Bilimsel Araştırma Proje Bilgileri

Bilimsel Araştırma Proje Sayısı					
Projeler	2023 Yılı (Rapor Yılı)				
	Önceki Yılda Devreden Proje	Yıl İçinde Eklenen Proje	Toplam	Yıl İçinde Tamamlanan Proje	Toplam Bütçe (TL)
TÜBİTAK	11	6	17	1	8.358.726
A.B Hibesi	-	-	-	-	-
Bilimsel Arş.Projeleri	3	11	14	3	354.368,29
TOPLAM	12	17	31	4	

Tablo 79. TÜBİTAK Tarafından Desteklenen Projeler

Desteklenen Proje Türü	Desteklenen Proje Sayısı (Adet)	Desteklenen Bütçe (TL)	Proje Başına Düşen Ortalama Bütçe Miktarı (TL)
Araştırma Projeleri (1001)	7	6.236.104	890.872
Hızlı Destek(1002)	3	142.803	47.601
Sosyal ve Beşeri Bilimlerde Yenilikçi Çözümler Araştırma Projeleri	4	1.546.324	386.581
3501-Kariyer	1	318.383	318.383
3001-Başlangıç Arge	1	75.162	75.162
BİDEB-2218	1	39.950	39.950
TOPLAM	17	8.358.726	-

Tablo 80. TÜBİTAK Tarafından Desteklenen Projelerin Fakülterele Göre Dağılımı

	2022	2023
Eğitim Fakültesi	11	16
İlahiyat Fakültesi	1	1
Şalpazarı Meslek Yüksekokulu	1	-
TOPLAM	13	17

Tablo 81. 2023 Yılında Desteklenmiş/Yıl İçinde Devam Eden/Sona Eren TÜBİTAK Projeleri

S.N.	Proje Adı	Yürütücüsü	Durumu	Bütçesi
1	118C552	MUSTAFA ALYAR	Yürürlükte	₺39.950,00
2	121G187	SİBEL ER NAS	Yürürlükte	₺451.968,00
3	121K580	MEHMET KOKOÇ	Yürürlükte	₺981.328,00
4	122G229	NAZİHAN URSAVAŞ	Yürürlükte	₺458.400,00
5	122K011	HİKMET YAZICI	Yürürlükte	₺497.865,00
6	122K014	AYŞEGÜL ASLAN	Yürürlükte	₺1.213.526,00
7	122K630	ÜNAL ÇAKIROĞLU	Yürürlükte	₺44.935,00
8	122K715	HAKAN ŞEVKİ AYVACI	Yürürlükte	₺1.396.600,00
9	123K209	ZEYNEP TATLI	Yürürlükte	₺351.060,00
10	123K242	FATİH TOPALOĞLU	Yürürlükte	₺284.895,00
11	220K338	ZEYNEP MEDİNE ÖZMEN	Yürürlükte	₺599.510,00
12	220K339	TUĞBA ÖZTÜRK	Yürürlükte	₺435.871,00
13	221K143	ORHAN ÇAKIROĞLU	Yürürlükte	₺1.164.350,00
14	119K818	MUHARREM MİDİLLİ	Sonuçlandı	₺318.383,00
15	117K663	MEHMET KOKOÇ	Sonuç Raporu Kabul	₺75.162,00
16	222K303	CANAN CENGİZ	Yürürlükte	₺81.468,00
17	222S492	ESRA BEKİRCAN	Yürürlükte	₺16.400,00

1.3. Yatırım Projeleri

Tablo 82. 2023 Projelerin Sektörlere Gör Dağılımı

Sektör	Proje Adı	Ödenek Tutarı	2023 Yılı Eklenen – Düşülen Ödenek	Toplam ödenek	Harcama	2023 Yılı Kalan Ödenek
Eğitim - Yükseköğretim	Derslik ve Merkezi Birimler	23.000.000	-	23.000.000	874.847	22.125.153
Eğitim - Yükseköğretim	Kampüs Altyapısı	8.000.000	6.000.000	2.000.000	1.076.690	923.310
Eğitim - Yükseköğretim	Çeşitli Etüt Projeler	200.000	-	200.000	74.160	125.840
Eğitim - Yükseköğretim	Muhtelif İşler	10.580.000	18.500.000	29.080.000	28.247.797	832.203
Eğitim - Yükseköğretim	Yayın Alımı	1.000,000	-	1.000,000	682.090	317.910
Eğitim - Yükseköğretim	Üniversite Bilgi Yönetim Sistemi	420.000	10.000	430.000	428.400	1.600
Eğitim - Yükseköğretim	Büyük Onarım	21.000.000	20.000.000	41.000.000	7.968.101	33.031.899
Beden Eğitimi ve Spor	Açık ve Kapalı Spor Tesisi	14.467.400	-	14.467.400	11.001.022	3.466.378
Beden Eğitimi ve Spor	Açık ve Kapalı Spor Tesisi	3.000.000	2.500.000	500.000	-	14.467.400
TOPLAM		81.667.400	47.010.000	111.677.400	50.353.107	61.324.293

1.3.1. Bitirilen ve Devam Eden Yatırım Projeleri

Tablo 83. Bitirilen ve Devam Eden Yatırım Projeleri

Yatırım Projesi Adı	BİTİRİLEN	
	2022	2023
Trabzon Üniversitesi Fatih Kampüsü Çevre Düzenleme ve Altyapı İşİ	+	-
Trabzon Üniversitesi Fatih Kampüsü Kültür Merkezi ve Dekanlık Hizmet Binası Onarım İşİ.	+	-
Trabzon Üniversitesi Fatih Kampüsü Lojmanları Onarım İşİ	+	-
Trabzon Üniversitesi Fatih Kampüsü İletişim Fakültesi ve İdari Bina Onarım İşİ	+	-
Trabzon Üniversitesi Beşikdüzü MYO Onarım İşİ	+	-
Trabzon Üniversitesi Muhtelif Yerleşkelerde Çevre Aydınlatma İşİ	+	-
Trabzon Üniversitesi Fatih Kampüsü A,B ve C Blok Lojmanları Onarım İşİ	+	-
Trabzon Üniversitesi Fatih Kampüsü Yapay Zeka ve Robotik Kodlama Merkezi Onarım İşİ	+	-
TRÜ. Fatih Kampüsü Spor Sahları Yapım İşİ	-	+
TRÜ. Fatih Kampüsü Muhtelif Yerlerde Tadilat İşİ	-	+
TRÜ. Fatih Kampüsü Yemekhane Binası Onarım İşİ	-	+
TRÜ. Vakfıkebir MYO. Bina Onarım İşİ	-	+

1.3.2. İhale Bilgileri

Tablo 84. İhale Bilgileri

İhale Türü (Bütçe Kodu)	İhale Usülleri												Doğrudan Temin		Pazarlık Usulü	
	Açık İhale 4734/19			Belli İstekliler Arasında İhale 4734/20			Pazarlık Usulü 4734/21			Genel Toplam			4734/22-d		4734/21-f	
	Sonuçlanan İhale Sayısı	İptal Edilen İhale Sayısı	Sonuçlanan İhalelerin Tutarı (TL)	Sonuçlanan İhale Sayısı	İptal Edilen İhale Sayısı	Sonuçlanan İhalelerin Tutarı (TL)	Sonuçlanan İhale Sayısı	İptal Edilen İhale Sayısı	Sonuçlanan İhalelerin Tutarı (TL)	Sonuçlanan İhale Sayısı	İptal Edilen İhale Sayısı	Sonuçlanan İhalelerin Tutarı (TL)	Alım Sayısı	İhalelerin Tutarı (TL)	Alım Sayısı	İhalelerin Tutarı (TL)
Mal Alımı (03.2-03.7-06.1)	2	1	15.192.033,60	-	-	-	-	-	-	-	-	-	140	4.052.793,42	-	-
Hizmet Alımı (03.5)	-	-	-	-	-	-	-	-	-	-	-	-	44	1.101.844,79	-	-
Yapım İşi (03.8-06.5-06.7)	6	-	22.874.729,15	-	-	-	-	-	-	-	-	-	12	2.007.326,12	-	-
TOPLAM	8	-	38.066.762,75	-	-	-	-	-	-	-	-	-	213	7.161.964,33	-	-

II.AMAÇ VE HEDEFLER

A. İdarenin Amaç ve Hedefleri

Üniversitemizin Stratejik Planında yer alan amaç ve hedefleri aşağıda gösterilmiştir.

A.1	Yükseköğretimde eğitimin-öğretim faaliyetlerinin ulusal/uluslararası standartlara taşınması ve sürdürülebilir olmasının sağlanması
H.1.1	Eğitim programlarının niteliğini artırmak.
H.1.2	Eğitimi destekleyen hizmetlerin niteliğini geliştirmek ve sürdürmek.
H.1.3	Öğretim elemanlarının niteliğini geliştirmek ve sürdürülebilir hale getirmek.
H.1.4	Ulusal ve uluslararası düzeyde değişim programlarını yaygınlaştırmak.
A.2	Bilimsel araştırma ve geliştirme faaliyetlerinin güçlendirilmesi
H.2.1	Bilimsel araştırma çıktılarının nicelik ve niteliğini arttırmak.
H.2.2	Ulusal, uluslararası ve kurumsal bilimsel araştırma projelerinin sayısını arttırmak, proje kültürünün yaygınlaştırılmasını sağlamak.
H.2.3	Akademik personele yönelik bilimsel araştırma imkan ve desteklerini geliştirmek.
H.2.4	Öğrencilerin bilimsel araştırma yapma, yenilikçilik ve girişimcilik becerilerini geliştirmek.
H.2.5	Tamamlanan lisansüstü tez sayısının ve tezlerden üretilen bilimsel çalışmalarını arttırmak.
H.2.6	Disiplinler arası öncelikli araştırma alanlarını geliştirmek ve güçlendirmek.
A.3	Paydaşlarla iletişim ve etkileşimin geliştirilmesi
H.3.1	Paydaşlarla iletişim ve etkileşimi arttırmak.
H.3.2	Paydaşların memnuniyet düzeyini arttırmak.
H.3.3	Paydaşlarla birlikte toplumsal duyarlılığın artırılmasında üniversite-paydaş işbirliğini geliştirmek.
H.3.4	Öğrencilerin sosyal ve kişisel gelişimlerini desteklemek.
A.4	Kurumsal kültür ve altyapının güçlendirilmesi
H.4.1	Üniversitenin yapısal ve teknik alt yapısını güçlendirmek.
H.4.2	Mezunlarla iletişim ve iş birliğini güçlendirmek.
A.5	Yükseköğretimde eğitimin-öğretim faaliyetlerinin ulusal/uluslararası standartlara taşınması ve sürdürülebilir olmasının sağlanması
H.5.1	Farklı programlarda harmanlanmış, uzaktan veya açık lisans ve lisansüstü ders sayısı arttırmak.
H.5.2	Hayat boyu öğrenme kapsamında uzaktan eğitimle yürütülen programların ve sertifikaların sayısını arttırmak.

III. FAALİYETLERE İLİŞKİN BİLGİ ve DEĞERLENDİRMELER

Kamu İdarelerince Hazırlanacak Faaliyet Raporları Hakkında Yönetmelik uyarınca bu bölümde, mali bilgiler ile performans bilgilerine detaylı olarak yer verilir.

A- Mâli Bilgiler

Üniversitemiz 5018 Sayılı Kamu Mali Yönetimi ve Kontrol Kanununa ekli II sayılı cetvelde yer alan özel bütçeli kuruluşlar arasında sayılmaktadır. Özel bütçe ise yine aynı kanuna göre, “bir bakanlığa bağlı veya ilgili olarak belirli bir kamu hizmetini yürütmek üzere kurulan, gelir tahsis edilen, bu gelirlere harcama yapma yetkisi verilen, kuruluş ve çalışma esasları özel kanunla düzenlenen kamu idaresinin bütçesidir” şeklinde tanımlanmıştır.

Üniversitemiz 2023 yılı KBÖ ödeneği **363.356.000 ₺** dir. Yıl içerisinde ödenek eklemeleri ile birlikte ödenek miktarı **525.478.756,77₺** olmuştur. Yıl sonu itibariyle Personel Giderlerinden **323.078.456,70 ₺** Sosyal Güvenlik Kurumlarına Devlet Primi Giderlerinde **44.450.652,62₺**, Mal ve Hizmet Alım Giderlerinde **24.191.621,40₺**, Cari Transfer Giderlerinde **10.548.390,68₺** ve Sermaye Giderlerinden **50.353.106,41 ₺** harcama gerçekleşmiştir.

1-Bütçe Uygulama Sonuçları

Üniversitemiz bütçesinden yapılan harcamaların ekonomik sınıflandırma bazındaki dağılımı Tablo 85 'de görülmektedir. Tablodan da görüleceği üzere en çok harcama personel giderlerinde gerçekleşmiş olup, ikinci sırada ise Sosyal Güvenlik Kurumlarına Devlet Primi Giderleri yer almaktadır.

1.1.Bütçe Giderleri

Tablo 85 Ekonomik Sınıflandırmaya Göre Bütçe Giderleri (2022-2023)

Ekonomik Kodlar		2022			2023		
KOD	AÇIKLAMA	KBÖ	TOPLAM ÖDENEK	ARALIK HARCAMA	KBÖ	TOPLAM ÖDENEK	ARALIK HARCAMA
01.1	MEMURLAR	84.823.000,00	126.502.572,07	126.044.407,21	182.893.000	267.373.000	265.900.335,55
01.2	SÖZLEŞMELİ PERSONEL	1.844.000,00	7.249.620,00	7.218.390,17	12.742.000	11.982.000	11.976.185,89
01.3	İŞÇİLER	9.898.000,00	15.750.249,93	15.735.362,93	22.516.000	44.620.000	44.618.244,23
01.4	GEÇİCİ SÜRELİ ÇALIŞANLAR	410.000,00	514.433,00	311.052,44	869.000	869.000	583.691,03
01.5	DİĞER PERSONEL	0	0	0	0	0	0
01	PERSONEL GİDERLERİ	96.975.000,00	150.016.875,00	149.309.212,72	219.020.000	324.844.000	323.078.456,70
02.1	MEMURLAR	11.814.000,00	17.210.601,05	17.209.813,67	26.247.000	33.164.000	32.909.015,90
02.2	SÖZLEŞMELİ PERSONEL	331.000,00	1.175.255,00	1.167.665,08	2.076.000	1.985.000	1.864.538,54
02.3	İŞÇİLER	2.114.000,00	3.414.038,95	3.413.178,24	5.381.000	9.453.000	9.438.506,16
02.4	GEÇİCİ SÜRELİ ÇALIŞANLAR	105.000,00	147.525,00	106.285,39	212.000	310.000	238.592,02
02	SOSYAL GÜVENLİK KURUMLARINA DEVLET PRİMİ GİDERLERİ	14.364.000,00	21.947.420,00	21.896.942,38	33.916.000	44.912.000	44.450.652,62
03.2	TÜKETİME YÖNELİK MAL VE MALZEME ALIMLARI	8.185.000,00	14.993.000,00	13.936.303,80	27.985.000	28.315.000	19.917.217,23
03.3	YOLLUKLAR	1.077.000,00	1.092.000,00	388.510,34	2.228.000	2.228.000	740.502,95
03.4	GÖREV GİDERLERİ	19.000,00	69.000,00	39.831,78	39.000	149.000	105.562,96
03.5	HİZMET ALIMLARI	690.000,00	1.219.800,00	977.269,38	1.427.000	2.454.000	1.779.445,40
03.6	TEMSİL VE TANITMA GİDERLERİ	53.000,00	53.000,00	49.919,93	80.000	80.000	79.471,79
03.7	MENKUL MAL,GAYRİMADDİ HAK ALIM, BAKIM VE ONARIM GİDERLERİ	1.049.000,00	1.143.441,000	737.142,35	2.170.000	2.315.000	1.091.789,37
03.8	GAYRİMENKUL MAL BAKIM VE ONARIM GİDERLERİ	482.000,00	482.000,00	268.089,87	997.000	899.000	477.631,70
03	MAL VE HİZMET ALIM GİDERLERİ	11.555.000,00	17.961.333,00	16.397.467,45	34.926.000	36.440.000	24.191.621,40
04	FAİZ GİDERLERİ	0	0	0	0	0	0
05.1	GÖREV ZARARLARI	3.014.000,00	2.992.000,00	2.839.140,16	7.259.000	9.773.000	9.311.101,74
05.2	HAZİNE YARDIMLARI	0	0	0	0	0	0
05.3	KAR AMACI GÜTMİYEN KURULUŞLARA YAPILAN TRANSFERLER	419.000,00	441.000,00	439.714,60	1.035.000	1.125.000	1.079.338,94
05.4	HANE HALKINA YAPILAN TRANSFERLER	-	115.200,00	87.050,00	0	177.950	157.950

05	CARİ TRANSFERLER				8.294.000	11.055.950	10.548.390,68
		3.433.000,00	3.548.200,00	3.365.904,32			
06.1	MAMUL MAL ALIMLARI	2.750.000,00	14.470.000,00	14.449.439,32	6.978.000	23.978.000	23.636.907,54
06.3	GAYRİ MADDİ HAK ALIMLARI	648.000,00	1.068.600,00	711.691,04	1.220.000	2.720.000	1.905.303,60
06.4	GAYRİMENKUL ALIMLARI VE KAMULAŞTIRMASI	2.000,00	2.000,00	0	0	0	0
06.5	GAYRİMENKUL SERMAYE ÜRETİM GİDERLERİ	8.000.000,00	8.000.000,00	0	23.002.000	31.528.806,77	11.875.868,99
06.7	GAYRİMENKUL BÜYÜK ONARIM GİDERLERİ	8.600.000,00	47.550.000,00	12.093.971,61	36.000.000	50.000.000	12.932.026,28
06	SERMAYE GİDERLERİ	20.000.000,00	71.090.600,00	27.255.101,97	67.200.000	108.226.806,77	50.353.106,41
07.1	YURTİÇİ SERMAYE TRANSFERLERİ	0	0	0	0	0	0
07.2	YURTDIŞI SERMAYE TRANSFERLERİfı	0	0	0	0	0	0
07	SERMAYE TRANSFERLERİ	0	0	0	0	0	0
08.1	YURTİÇİ BORÇ VERME	0	0	0	0	0	0
08.2	YURTDIŞI BORÇ VERME	0	0	0	0	0	0
08	BORÇ VERME	0	0	0	0	0	0
09	YEDEK ÖDENEKLER	0	0	0	0	0	0
PERSONEL (01 + 02)		111.339.000,00	171.964.295,00	171.206.155,51	252.936.000	369.756.000	367.529.109,32
DİĞER CARİ (03 + 04 + 05)		14.988.000,00	21.509.533,00	19.763.371,77	43.220.000	47.495.950	34.740.012,08
TOPLAM CARİ		126.327.000,00	193.473.828,00	190.969.527,28	296.156.000	417.251.950	402.269.121,40
TOPLAM SERMAYE (06 + 07)		20.000.000,00	71.090.600,00	27.255.101,97	67.200.000	108.226.806,77	50.353.106,41
BORÇ VERME		0	0	0	0	0	0
YEDEK ÖDENEKLER		0	0	0	0	0	
KURUM TOPLAMI		146.327.000,00	264.564.428,00	218.224.629,25	363.356.000	525.478.756,77	452.622.227,81

Tablo 86. Mal ve Hizmet Alım Giderleri

Ekonomik Kod / Açıklama	2023 Yılı
03.MAL VE HİZMET ALIM GİDERLERİ	24.191.621,4
03.02. TÜKETİME YÖNELİK MAL VE MALZEME ALIMLARI	19.917.217,23
Kırtasiye Alımları	1.604.092,88
Büro Malzemesi Alımları	46.401,38
Periyodik Yayın Alımları	35.760
Baskı ve Cilt Giderleri	24.000
Diğer Kırtasiye, Yayın, Baskı ve Büro Malzemesi Alımları	212.005
Su Alımları	360.176,01
Temizlik Malzemesi Alımları	1.000.158,13
Yakacak Alımları	5.339.858,88
Akaryakıt ve Yağ Alımları	181.920,43
Elektrik Alımları	6.240.126,26
Yiyecek Alımları	2.715.211,41
İçecek Alımları	200
Giyecek Alımları	399.405,6
Spor Malzemeleri Alımları	174.062,65
Tören Malzemeleri Alımları	11.574
Laboratuvar Malzemesi ile Kimyevi ve Temrinlik Malzeme Alımları	154.896
Diğer Özel Malzeme Alımları	463.088,86
Güvenlik ve Savunmaya Yönelik Hizmet Alım Giderleri	4.800
Güvenlik ve Savunmaya Yönelik Makine-Tecizat Alımları	83.284
Bahçe Malzemesi Alımları ile Yapım ve Bakım Giderleri	5.423,28
Diğer Tüketim Mal ve Malzemesi Alımları	860.772,46
03.03. YOLLUKLAR	740.502,95
Yurtiçi Geçici Görev Yollukları	473.762,24
Yurtdışı Geçici Görev Yollukları	55.441,24
Yurtiçi Sürekli Görev Yollukları	211.299,47
03.04. GÖREV GİDERLERİ	105.562,96
İşletme Ruhsatı Ödemeleri ve Benzeri Giderler	2.549,78
Diğer Vergi, Resim ve Harçlar ve Benzeri Giderler	6.146,02
Mahkeme Harç ve Giderleri	96.867,16
03.05. HİZMET ALIMLARI	1.779.445,4
Etüt-Proje Bilirkişi Ekspertiz Giderleri	178.500
Bilgisayar Hizmet Alım Giderleri	188.702
Diğer Genel Hizmet Alımları	18.000
Posta ve Telgraf Giderleri	36.279,27
Telefon Abonelik ve Kullanım Ücretleri	48.622,85
Diğer Haberleşme Giderleri	12.000
Yük Taşıma Giderleri	29.500
Geçiş Ücretleri	500
İlan Giderleri	234.810,9
Sigorta Giderleri	20.753,1
Taşıt Kiralama Giderleri	242.760
Personel Servisi Kiralama Giderleri	537.147,38
Diğer Kiralama Giderleri	99.911,5
Kurslara Katılma ve Eğitim Giderleri	1.410
Sınıflandırmaya Girmeyen Diğer Hizmet Alımları	130.548,4
03.06. TEMSİL VE TANITMA GİDERLERİ	79.471,79

Temsil, Tanıtma ve Ağırılama Giderleri	79.471,79
03.07 MENKUL MAL,GAYRİMADDİ HAK ALIM, BAKIM VE ONARIM GİDERLERİ	1.091.789,37
Büro ve İşyeri Mal ve Malzeme Alımları	291.521,87
Büro ve İşyeri Makine ve Techizat Alımları	52.695,6
Avadanlık ve Yedek Parça Alımları	33.505,8
Yangından Korunma Malzemeleri Alımları	5.302,8
Diğer Dayanıklı Mal ve Malzeme Alımları	265.612,07
Bilgisayar Yazılım Alımları ve Yapımları	90.833,28
Fikri Hak Alımları	0
Makine Teçhizat Bakım ve Onarım Giderleri	234.274,17
Taşıt Bakım ve Onarım Giderleri	35.587,78
Diğer Bakım ve Onarım Giderleri	82.456
03.08. GAYRİMENKUL MAL BAKIM VE ONARIM GİDERLERİ	477.631,7
Büro Bakım ve Onarımı Giderleri	477.631,7

Tablo 87 Bütçe Ödenek ve Harcamalar

Ekonomik Kod	Ekonomik Kod Açıklama	2023 YILI	
		KBÖ	Harcama
01.	Personel Giderleri	219.020.000	323.078.456,70
02.	Sosyal Güv. Kurumlarına Dev.Primi Giderleri	33.916.000	44.450.652,62
03.	Mal Ve Hizmet Alım Giderleri	34.926.000	24.191.621,40
05	Cari Transferler	8.294.000	10.548.390,68
06.	Sermaye Giderleri	67.200.000	50.353.106,41
TOPLAM		363.356.000	452.622.227,81

Tablo 88. Fonksiyonel Düzeyde Bütçe Giderleri

Fonksiyon Kodu Açıklama	2023 Yılı Harcama
Eğitim Hizmetleri	327.456.735,26
TOPLAM	327.456.735,26

Tablo 89. Sermaye Giderleri

EKONOMİK KOD	AÇIKLAMA	TUTAR
06	Sermaye Giderleri	50.353.106,41
06.01	Mamul Mal Alımları	23.639.907,54
06.01.10	Büro ve İşyeri Mefruşatı Alımları	2.367.955,58
06.01.01.10.01	Büro Mefruşatı Alımları	1.664.511,40
06.01.01.10.05	Sosyal Tesis Mefruşatı Alımları	599.623,38
06.01.01.10.90	Diğer Mefruşat Alımları	103.820,80
06.01.20	Büro ve İşyeri Makine Teçhizat Alımları	18.135.747,96
06.01.20.01	Büro Makinaları Alımları (Asgari Değerin Üzerinde)	325.785,40
06.01.20.02	Bilgisayar Alımları	4.217.347,62
06.01.20.05	İşyeri Makine Teçhizat Alımları	5.938.882,25
06.01.20.90	Diğer Makine Teçhizat Alımları	7.653.732,69
06.01.40	Taşıt Alımları	2.454.114,08
06.01.40.01	Kara Taşıtı Alımları	2.454.114,08
06.01.60	Yayın Alımları ve Yapımları	682.089,92
06.01.60.01	Basılı Yayın Alımları ve Yapımları	333.003,34
06.01.60.03	Elektronik Ortamda Yayın Alımları	349.086,58
06.05	GAYRİMENKUL SERMAYE ÜRETİM GİDERLERİ	11.875.868,99
06.05.10	Müşavir Firma ve Kişilere Ödemeler	874.846,80
06.05.10.01	Proje Giderleri	874.846,80
06.05.70	Müteahhitlik Giderler	11.001.022,19
06.05.70.90	Diğer Müteahhitlik Giderler	11.001.022,19
06.03	Gayri Maddi Hak Alımları	1.905.303,60
06.03.10	Bilgisayar Yazılımı Alımları	1.831.143,60
06.03.10.01	Bilgisayar Yazılımı Alımları	1.831.143,60
06.03.20	Harita Plan Proje Alımları	74.160,00
06.03.20.02	Plan Proje Alımları	74.160,00
06.07	Gayrimenkul Büyük Onarım Giderleri	12.932.026,28
06.07.10	Müşavir Firma ve Kişilere Ödemeler	12.387.550,16
06.07.10.90	Müşavir Firma ve Kişilere Diğer Ödemeler	12.387.550,16
06.07.20	Malzeme Giderleri	182.176,12
06.07.20.02	Elektrik tesisat Giderleri	182.176,12
06.07.70.	Sihhi Tesisat Giderleri	78.000,00
06.07.70.90	Diğer Malzeme Giderleri	78.000,00
06.07.90	Diğer Gayrimenkul Büyük Onarım Giderleri	284.300,00
06.07.90.01	Diğer Gayrimenkul Büyük Onarım Giderleri	284.300,00

1.2.Bütçe Gelirleri

2023 mali yılına 493.606.962,47 ₺ bütçe gelir tahmini ile başlayan Üniversitemiz, yıl içerisinde 233.279,86₺ Bütçe Geliri Ret ve İade İşlemi gerçekleştirmiş olup, yıl sonunu 493.373.682,21₺ net bütçe geliri gelir gerçekleşmesi ile tamamlamıştır. Bu kapsamda Üniversitemizin elde ettiği bütçe gelirlerine ilişkin bilgiler aşağıda aşağıdaki tabloda gösterilmektedir.

Tablo 90. Ekonomik Sınıflandırmaya Göre Bütçe Gelirleri

Başlangıç Tarihi 01.01.2023
Bitiş Tarihi 31.12.2023

Ekonomik Kodlar	Bütçe Gelirlerinin Türü	Bütçe Geliri (800 Hesap) (1)	Bütçe Geliri Ret ve İade (810 Hesap) (2)	Net Bütçe Geliri (800 Hesap) (3=1-2)
03	Teşebbüs ve Mülkiyet Gelirleri	₺6.111.861,12	₺227.354,88	₺5.884.506,24
01	Mal ve Hizmet Satış Gelirleri	₺4.439.226,24	₺202.504,00	₺4.236.722,24
01	Mal Satış Gelirleri	₺4.000,00	₺0,00	₺4.000,00
01	Şartname, Basılı Evrak, Form Satış Gelirleri	₺4.000,00	₺0,00	₺4.000,00
02	Hizmet Gelirleri	₺4.435.226,24	₺202.504,00	₺4.232.722,24
03	Avukatlık Vekalet Ücreti Gelirleri	₺6.655,89	₺0,00	₺6.655,89
29	Örgün ve Yaygın Öğretimden Elde Edilen Gelirler	₺888.486,65	₺26.570,50	₺861.916,15
31	İkinci Öğretimden Elde Edilen Gelirler	₺962.767,00	₺34.417,50	₺928.349,50
36	Sosyal Tesis İşletme Gelirleri	₺20.400,00	₺0,00	₺20.400,00
45	Uzaktan Öğretimden Elde Edilen Gelirler	₺1.380.675,00	₺141.356,00	₺1.239.319,00
99	Diğer hizmet gelirleri	₺1.176.241,70	₺160,00	₺1.176.081,70
06	Kira Gelirleri	₺1.672.634,88	₺24.850,88	₺1.647.784,00
01	Taşınmaz Kiraları	₺1.672.634,88	₺24.850,88	₺1.647.784,00
01	Lojman Kira Gelirleri	₺954.694,78	₺1.398,72	₺953.296,06
99	Diğer Taşınmaz Kira Gelirleri	₺717.940,10	₺23.452,16	₺694.487,94
04	Alınan Bağış ve Yardımlar ile Özel Gelirler	₺478.885.047,19	₺0,00	₺478.885.047,19
02	Merkezi Yönetim Bütçesine Dahil İdarelerden Alınan Bağış ve Yardımlar	₺467.704.025,00	₺0,00	₺467.704.025,00
01	Cari	₺412.034.025,00	₺0,00	₺412.034.025,00
01	Hazine yardımı	₺412.034.025,00	₺0,00	₺412.034.025,00
02	Sermaye	₺55.670.000,00	₺0,00	₺55.670.000,00
01	Hazine yardımı	₺55.670.000,00	₺0,00	₺55.670.000,00
04	Kurumlardan ve Kişilerden Alınan Yardım ve Bağışlar	₺11.001.022,19	₺0,00	₺11.001.022,19
02	Sermaye	₺11.001.022,19	₺0,00	₺11.001.022,19
03	Kurumlardan Alınan Şartlı Bağış ve Yardımlar	₺11.001.022,19	₺0,00	₺11.001.022,19
05	Proje Yardımları	₺180.000,00	₺0,00	₺180.000,00
01	Cari	₺180.000,00	₺0,00	₺180.000,00
13	YÖK Burs Destekleri	₺180.000,00	₺0,00	₺180.000,00
05	Diğer Gelirler	₺8.610.054,16	₺5.924,98	₺8.604.129,18

01			Faiz Gelirleri	₺12.763,09	₺0,00	₺12.763,09
	09		Diğer Faizler	₺12.763,09	₺0,00	₺12.763,09
		01	Kişilerden Alacaklar Faizleri	₺12.446,67	₺0,00	₺12.446,67
		99	Diğer Faizler	₺316,42	₺0,00	₺316,42
02			Kişi ve Kurumlardan Alınan Paylar	₺147.257,26	₺0,00	₺147.257,26
	06		Özel Bütçeli İdarelere Ait Paylar	₺147.257,26	₺0,00	₺147.257,26
		16	Araştırma Projeleri Gelirleri Payı	₺147.257,26	₺0,00	₺147.257,26
03			Para Cezaları	₺93.977,59	₺860,30	₺93.117,29
	02		İdari Para Cezaları	₺86.873,59	₺860,30	₺86.013,29
		99	Diğer İdari Para Cezaları	₺86.873,59	₺860,30	₺86.013,29
	09		Diğer Para Cezaları	₺7.104,00	₺0,00	₺7.104,00
		99	Yukarıda Tanımlanmayan Diğer Para Cezaları	₺7.104,00	₺0,00	₺7.104,00
09			Diğer Çeşitli Gelirler	₺8.356.056,22	₺5.064,68	₺8.350.991,54
	01		Diğer Çeşitli Gelirler	₺8.356.056,22	₺5.064,68	₺8.350.991,54
		01	İrat Kaydedilecek Nakdi Teminatlar	₺5.806,79	₺0,00	₺5.806,79
		06	Kişilerden Alacaklar	₺584.232,02	₺0,00	₺584.232,02
		19	Öğrenci Katkı Payı Telafi Gelirleri	₺6.293.334,00	₺0,00	₺6.293.334,00
		99	Yukarıda Tanımlanmayan Diğer Çeşitli Gelirler	₺1.472.683,41	₺5.064,68	₺1.467.618,73
TOPLAM				493.606.962,47	233.279,86	493.373.682,61

-Temel Mâli Tablolara İlişkin Açıklamalar

Üniversitemizin 2023 Yılına Ait Kesin Mizası Aşağıdaki Gibidir.

Tablo 91. Üniversitemizin 01.01.2023-31.12.2023 Tarihli Mizanı

Kesin Mizan

Bütçe Türü Üniversite
Muhasebe Birimi 8590964800 - Trabzon Üniversitesi Strateji Geliştirme Daire Başkanlığı
Kamu İdaresi Trabzon Üniversitesi
Defter Trabzon Üniversitesi Hesap Planı

Kurumsal Kod Rapor Tarihi Seçimi
-
Rapor Tarihi

Başlangıç Tarihi 01.01.2023
Bitiş Tarihi 31.12.2023

Hesap	Hesap Adı	Borç (TL)	Alacak (TL)	Borç Kalan (TL)	Alacak Kalan (TL)	Hesap
102	BANKA HESABI	1502997594	1502997594	0	0	102
103	VERİLEN ÇEKLER VE GÖNDERME EMİRLERİ HESABI (-)	473644155	473644155	0	0	103
104	PROJE ÖZEL HESABI	9299178,93	4372411,51	4926767,42	0	104
106	DÖVİZ GÖNDERME EMİRLERİ HESABI (-)	4152364,65	4152364,65	0	0	106
108	DİĞER HAZIR DEĞERLER HESABI	845000	0	845000	0	108
120	GELİRLERDEN ALACAKLAR HESABI	608115537,5	505059544,9	103055992,6	0	120
135	TEK HAZİNE KURUMLAR HESABINDAN ALACAKLAR HESABI	2036218428	1999877572	36340856,71	0	135
140	KİŞİLERDEN ALACAKLAR HESABI	1908216,05	1015674,17	892541,88	0	140
150	İLK MADDE VE MALZEME HESABI	18330397,3	8057518,62	10272878,68	0	150
160	İŞ AVANS VE KREDİLERİ HESABI	23606168,31	23606168,31	0	0	160
161	PERSONEL AVANSLARI HESABI	67240	67240	0	0	161
162	BÜTÇE DIŞI AVANS VE KREDİLER HESABI	22165322,64	7450040,41	14715282,23	0	162
180	GELECEK AYLARA AİT GİDERLER HESABI	9716,22	0	9716,22	0	180
220	GELİRLERDEN ALACAKLAR HESABI	59663,86	59663,86	0	0	220
242	DÖNER SERMAYELİ KURULUŞLARA YATIRILAN SERMAYELER HESABI	1000	0	1000	0	242
247	SERMAYE TAAHHÜTLERİ HESABI (-)	0	1000	0	1000	247
250	ARAZİ VE ARSALAR HESABI	2183400085	0	2183400085	0	250

251	YERALTI VE YERÜSTÜ DÜZENLERİ HESABI	3377241,01	0	3377241,01	0	251
252	BİNALAR HESABI	42084369,01	0	42084369,01	0	252
253	TESİS, MAKİNE VE CİHAZLAR HESABI	5045368,17	579449,55	4465918,62	0	253
254	TAŞITLAR HESABI	4592306,88	0	4592306,88	0	254
255	DEMİRBAŞLAR HESABI	91407392,79	14411122,59	76996270,2	0	255
257	BİRİKMİŞ AMORTİSMANLAR VE DEĞER DÜŞÜKLÜĞÜ KARŞILIĞI HESABI (-)	7010428,42	123373779	0	116363350,6	257
258	YAPILMAKTA OLAN YATIRIMLAR HESABI	720502,75	0	720502,75	0	258
260	HAKLAR HESABI	8710333,09	429600	8280733,09	0	260
268	BİRİKMİŞ AMORTİSMANLAR VE DEĞER DÜŞÜKLÜĞÜ KARŞILIĞI HESABI (-)	0	8280733,09	0	8280733,09	268
294	ELDEN ÇIKARILACAK STOKLAR VE MADDİ DURAN VARLIKLAR HESABI	176201,8	0	176201,8	0	294
299	BİRİKMİŞ AMORTİSMANLAR HESABI (-)	0	176201,8	0	176201,8	299
320	BÜTÇE EMANETLERİ HESABI	1432229,57	1721823,95	0	289594,38	320
330	ALINAN DEPOZİTO VE TEMİNATLAR HESABI	842369,35	984729,38	0	142360,03	330
333	EMANETLER HESABI	8108648,18	8147728,72	0	39080,54	333
360	ÖDENECEK VERGİ VE FONLAR HESABI	12785237,4	14614418,2	0	1829180,8	360
361	ÖDENECEK SOSYAL GÜVENLİK KESİNTİLERİ HESABI	74142195,87	74142195,87	0	0	361
362	FONLAR VEYA DİĞER KAMU İDARELERİ ADINA YAPILAN TAHSİLAT HESABI	1807816,58	1807816,58	0	0	362
368	VADESİ GEÇMİŞ, ERTELENMİŞ VEYA TAKSİTLENDİRİLMİŞ VERGİ VE DİĞER YÜKÜMLÜLÜKLER HESABI	4152876	4152876	0	0	368
380	GELECEK AYLARA AİT GELİRLER HESABI	31748,45	31748,45	0	0	380
430	ALINAN DEPOZİTO VE TEMİNATLAR HESABI	7530	38535,38	0	31005,38	430
472	KIDEM TAZMİNATI KARŞILIĞI HESABI	0	28323741,04	0	28323741,04	472
480	GELECEK YILLARA AİT GELİRLER HESABI	17833,33	17833,33	0	0	480
500	NET DEĞER HESABI	320796917,1	561731987,7	0	240935070,6	500
511	BİRİMLER ARASI İŞLEMLER HESABI	30497825,25	30497825,25	0	0	511
519	DEĞER HAREKETLERİ SONUÇ HESABI	775217394,9	775572759,3	0	355364,47	519
570	GEÇMİŞ YILLAR OLUMLU FAALİYET SONUÇLARI HESABI	574035081,4	3090793093	0	2516758012	570
580	GEÇMİŞ YILLAR OLUMSUZ FAALİYET SONUÇLARI HESABI (-)	1014560038	513081598,5	501478439,3	0	580
590	DÖNEM OLUMLU FAALİYET SONUCU HESABI	250383550,3	779686800,2	0	529303250	590
591	DÖNEM OLUMSUZ FAALİYET SONUCU HESABI (-)	669654396,2	223458555,2	446195841	0	591
600	GELİRLER HESABI	548853492,1	548853492,1	0	0	600
610	İNDİRİM, İADE VE İSKONTOLAR HESABI	320825,95	320825,95	0	0	610
630	GİDERLER HESABI	467343526,1	467343526,1	0	0	630
690	FAALİYET SONUÇLARI HESABI	994201894,1	994201894,1	0	0	690

698	ENFLASYON DÜZELTİMESİ HESABI	1979337309	1979337309	0	0	698
800	BÜTÇE GELİRLERİ HESABI	530023119,8	530023119,8	0	0	800
805	GELİR YANSITMA HESABI	530082893,1	530082893,1	0	0	805
810	BÜTÇE GELİRLERİNDEN RET VE İADELER HESABI	293053,15	293053,15	0	0	810
830	BÜTÇE GİDERLERİ HESABI	455082290,4	455082290,4	0	0	830
835	GİDER YANSITMA HESAPLARI	455082290,4	455082290,4	0	0	835
895	BÜTÇE UYGULAMA SONUÇLARI HESABI	946229190,3	946229190,3	0	0	895
900	GÖNDERİLECEK BÜTÇE ÖDENEKLERİ HESABI	614562208,8	614562208,8	0	0	900
901	BÜTÇE ÖDENEKLERİ HESABI	628452024,3	628452024,3	0	0	901
902	BÜTÇE ÖDENEK HAREKETLERİ HESABI	525478756,8	525478756,8	0	0	902
903	KULLANILACAK ÖDENEKLER HESABI	527938819,3	527938819,3	0	0	903
904	ÖDENEKLER HESABI	525478756,8	525478756,8	0	0	904
905	ÖDENEKLİ GİDERLER HESABI	455082290,4	455082290,4	0	0	905
910	ALINAN TEMİNAT MEKTUPLARI HESABI	3636757,8	788795,66	2847962,14	0	910
911	ALINAN TEMİNAT MEKTUPLARI EMANETLERİ HESABI	788795,66	3636757,8	0	2847962,14	911
914	VERİLEN TEMİNAT MEKTUPLARI HESABI	900000	0	900000	0	914
915	VERİLEN TEMİNAT MEKTUPLARI KARŞILIĞI HESABI	0	900000	0	900000	915
920	GİDER TAAHHÜTLERİ HESABI	97334988,61	96855323,33	479665,28	0	920
921	GİDER TAAHHÜTLERİ KARŞILIĞI HESABI	96855323,33	97334988,61	0	479665,28	921
948	BAŞKA BİRİMLER ADINA İZLENEN ALACAKLAR HESABI	3745175,02	1420542,96	2324632,06	0	948
949	BAŞKA BİRİMLER ADINA İZLENEN ALACAK EMANETLERİ HESABI	1420542,96	3745175,02	0	2324632,06	949
962	YÜKSEKÖĞRETİM KURUMLARI BİLİMSEL PROJELER HESABI	1170547,81	93709,49	1076838,32	0	962
963	BİLİMSEL PROJELER KARŞILIĞI HESABI	93709,49	1170547,81	0	1076838,32	963
993	MADDİ DURAN VARLIKLARIN KİRA VE İRTİFAK HAKKI GELİRLERİ HESABI	58900	0	58900	0	993
999	DİĞER NAZIM HESAPLAR KARŞILIĞI HESABI	0	58900	0	58900	999
	TOPLAM	21.176.265.380,47	21.176.265.380,47	3.450.515.942,16	3.450.515.942,16	

Üniversitemizin 2023 Faaliyet Sonuçları Tablosu aşağıdaki gibidir.

Tablo 92. Faaliyet Sonuçları Tablosu

FAALİYET SONUÇLARI TABLOSU

Kamu İdaresi Kodu
Kamu İdaresi Adı

525
TRABZON ÜNİVERSİTESİ

Mali Yıl: 2023

Hesap Kodu	Yardımcı Hesap				GİDERİN TÜRÜ	2021 YILI	2022 YILI	2023 YILI	Hesap Kodu	Yardımcı Hesap				GELİRİN TÜRÜ	2021 YILI	2022 YILI	2023 YILI
	Kod1 Kod3	Kod2 Kod4	Kod3	Kod4						Kod1 Kod3	Kod2 Kod4	Kod3	Kod4				
630	00	00	00	00	GİDERLER HESABI	129.667.699,85	232.740.379,66	464.637.591,53	600	00	00	00	00	GELİRLER HESABI	132.258.459,46	261.647.558,03	548.006.053,12
630	01	00	00	00	PERSONEL GİDERLERİ	95.786.895,65	163.743.359,66	323.580.487,22	600	03	00	00	00	Teşebbüs ve Mülkiyet Gelirleri	3.155.563,40	5.348.734,49	6.919.937,14
630	01	01	00	00	MEMURLAR	71.715.717,75	126.430.596,86	266.131.888,49	600	03	01	00	00	Mal ve Hizmet Satış Gelirleri	2.530.633,56	3.867.767,65	4.439.226,24
630	01	01	10	00	Temel Maaşlar	24.129.981,05	42.279.513,33	82.374.913,07	600	03	01	01	00	Mal Satış Gelirleri	122.850,00	800,00	4.000,00
630	01	01	10	01	Temel Maaşlar	5.511.718,58	9.685.238,14	19.586.747,17	600	03	01	01	01	Şartname, Basılı Evrak, Form Satış Gelirleri	600,00	800,00	4.000,00
630	01	01	10	02	Taban Aylığı	18.618.262,47	32.594.275,19	62.788.165,90	600	03	01	01	99	Diğer Mal Satış Gelirleri	122.250,00	0,00	0,00
630	01	01	20	00	Zamlar ve Tazminatlar	23.409.353,48	41.037.596,87	110.216.158,00	600	03	01	02	00	Hizmet Gelirleri	2.407.783,56	3.866.967,65	4.435.226,24
630	01	01	20	01	Zamlar ve Tazminatlar	23.409.353,48	41.037.596,87	110.216.158,00	600	03	01	02	03	Avukatlık Vekalet Ücreti Gelirleri	0,00	0,00	6.655,89
630	01	01	30	00	Ödenekler	17.545.769,99	31.709.050,30	58.266.011,31	600	03	01	02	10	Sportif Faaliyet Gelirleri	0,00	500,00	0,00
630	01	01	30	01	Ödenekler	17.545.769,99	31.709.050,30	58.266.011,31	600	03	01	02	29	Örgün ve Yaygın Öğretimden Elde Edilen Gelirler	451.590,00	490.545,95	880.277,15
630	01	01	40	00	Sosyal Haklar	875.080,37	1.516.373,98	2.649.459,89	600	03	01	02	31	İkinci Öğretimden Elde Edilen Gelirler	693.247,00	730.447,50	970.976,50
630	01	01	40	01	Sosyal Haklar	875.080,37	1.516.373,98	2.649.459,89	600	03	01	02	36	Sosyal Tesis İşletme Gelirleri	4.700,00	17.900,00	20.400,00
630	01	01	50	00	Ek Çalışma Karşılıkları	5.706.295,36	9.469.309,58	12.347.405,66	600	03	01	02	45	Uzaktan Öğretimden Elde Edilen Gelirler	1.112.900,00	1.684.907,20	1.380.675,00
630	01	01	50	01	Ek Çalışma Karşılıkları	523.611,20	1.152.162,88	875.440,74	600	03	01	02	46	Uzaktan Öğretim Materyal Gelirleri	0,00	321.475,00	0,00

630	01	01	50	03		5.182.684,16	8.317.146,70	11.471.964,92	600	03	01	02	98	667 S. KHK	17.844,56	0,00	0,00
					Ek Ders Ücretleri									Kapsamında Tahsil Edilen Eğitim-Öğretim Ücretleri			
630	01	01	60	00	Ödül ve İkramiyeler	49.237,50	69.450,00	211.673,00	600	03	01	02	99	Diğer hizmet gelirleri	127.502,00	621.192,00	1.176.241,70
630	01	01	60	01	Ödül ve İkramiyeler	49.237,50	69.450,00	211.673,00	600	03	06	00	00	Kira Gelirleri	624.929,84	1.480.966,84	2.480.710,90
630	01	01	90	00	Diğer Giderler	0,00	349.302,80	66.267,56	600	03	06	01	00	Taşınmaz Kiraları	624.929,84	1.480.966,84	2.480.710,90
630	01	01	90	01	Diğer Giderler	0,00	349.302,80	66.267,56	600	03	06	01	01	Lojman Kira Gelirleri	474.055,76	608.866,50	954.694,78
630	01	02	00	00	SÖZLEŞMELİ PERSONEL	1.550.431,03	7.230.390,17	11.976.185,89	600	03	06	01	99	Diğer Taşınmaz Kira Gelirleri	150.874,08	872.100,34	1.526.016,12
630	01	02	10	00	Ücretler	1.363.631,09	5.686.672,20	8.591.587,74	600	04	00	00	00	Alınan Bağış ve Yardımlar ile Özel Gelirler	124.564.185,08	248.684.837,68	528.910.414,40
630	01	02	10	01	657 S.K. 4/B Sözleşmeli Personel Ücretleri	386.953,18	4.082.365,33	5.774.279,64	600	04	01	00	00	Yurt Dışından Alınan Bağış ve Yardımlar	173.898,90	3.343.514,97	4.065.617,83
630	01	02	10	02	Kadro Karşılığı Sözleşmeli Personel Ücretleri	0,00	16.233,36	0,00	600	04	01	01	00	Cari	173.898,90	3.343.514,97	4.065.617,83
630	01	02	10	04	Yabancı Uyruklu Sözleşmeli Personelin Ücretleri	976.677,91	1.483.462,15	2.718.441,87	600	04	01	01	01	AB den Alınan Bağış ve Yardımlar	173.898,90	3.343.514,97	4.065.617,83
630	01	02	10	90	Diğer Sözleşmeli Personel Ücretleri	0,00	104.611,36	98.866,23	600	04	02	00	00	Merkezi Yönetim Bütçesine Dahil İdarelerden Alınan Bağış ve Yardımlar	122.385.000,00	241.953.025,00	503.893.000,00
630	01	02	20	00	Zamlar ve Tazminatlar	140.411,20	1.308.203,77	3.102.816,14	600	04	02	01	00	Cari	103.385.000,00	183.953.025,00	406.693.000,00
630	01	02	20	01	657 S.K. 4/B Sözleşmeli Personel Zam ve Tazminatları	140.411,20	1.302.268,22	3.102.816,14	600	04	02	01	01	Hazine yardımı	103.385.000,00	183.953.025,00	406.693.000,00
630	01	02	20	02	Kadro Karşılığı Sözleşmeli Personel Zam ve Tazminatları	0,00	5.935,55	0,00	600	04	02	02	00	Sermaye	19.000.000,00	58.000.000,00	97.200.000,00
630	01	02	30	00	Ödenekler	1.555,14	87.684,82	133.207,69	600	04	02	02	01	Hazine yardımı	19.000.000,00	58.000.000,00	97.200.000,00
630	01	02	30	01	657 S.K. 4/B Sözleşmeli Personel Ödenekleri	518,38	85.284,78	128.224,53	600	04	03	00	00	Diğer İdarelerden Alınan Bağış ve Yardımlar	63.300,00	263.766,78	555.816,65
630	01	02	30	04	Yabancı Uyruklu Sözleşmeli Personelin Ödenekleri	1.036,76	2.400,04	4.983,16	600	04	03	01	00	Cari	63.300,00	7.875,10	555.446,65
630	01	02	40	00	Sosyal Haklar	44.833,60	134.275,62	147.655,34	600	04	03	01	03	Diğerlerinden Alınan Bağış ve Yardımlar	63.300,00	7.875,10	555.446,65

630	01	02	40	01	657 S.K. 4/B	6.292,87	63.458,72	61.752,88	600	04	03	02	00		0,00	255.891,68	370,00
					Sözleşmeli Personel Sosyal Hakları									Sermaye			
630	01	02	40	02	Kadro Karşılığı	0,00	249,29	0,00	600	04	03	02	03	Diğerlerinden	0,00	255.891,68	370,00
					Sözleşmeli Personel Sosyal Hakları									Alınan Bağış ve Yardımlar			
630	01	02	40	04	Yabancı Uruklu	37.662,73	70.567,61	85.902,46	600	04	04	00	00	Kurumlardan ve	343.436,00	28.271,14	11.001.022,19
					Sözleşmeli Personelin Sosyal Hakları									Kişilerden Alınan Yardım ve Bağışlar			
630	01	02	40	06	Yurtdışı Sözleşmeli	878,00	0,00	0,00	600	04	04	01	00	Cari	300.000,00	381,14	0,00
					Personelin Sosyal Hakları												
630	01	02	60	00	Ödül ve	0,00	12.000,00	0,00	600	04	04	01	01	Kurumlardan	300.000,00	0,00	0,00
					İkramiyeler									alınan Bağış ve Yadımlar			
630	01	02	60	03	Akademik	0,00	12.000,00	0,00	600	04	04	01	02	Kişilerden alınan	0,00	381,14	0,00
					Sözleşmeli Personelin Ödül ve İkramiyeleri									Bağış ve Yadımlar			
630	01	02	90	00	Diğer Giderler	0,00	1.553,76	918,98	600	04	04	02	00	Sermaye	43.436,00	27.890,00	11.001.022,19
630	01	02	90	01	657 S.K. 4/B	0,00	1.553,76	918,98	600	04	04	02	01	Kurumlardan	0,00	27.890,00	0,00
					Sözleşmeli Personelin Diğer Giderleri									alınan Bağış ve Yadımlar			
630	01	03	00	00	İŞÇİLER	22.431.405,30	29.771.320,19	44.888.721,81	600	04	04	02	03	Kurumlardan	0,00	0,00	11.001.022,19
630	01	03	10	00	Ücretler	5.800.388,71	10.406.564,35	23.927.164,32	600	04	04	02	04	Kişilerden Alınan	43.436,00	0,00	0,00
630	01	03	10	01	Sürekli işçilerin	5.800.388,71	10.406.564,35	23.927.164,32	600	04	05	00	00	Proje Yardımları	1.598.550,18	3.096.259,79	9.394.957,73
					Ücretleri												
630	01	03	20	00	İhbar ve Kıdem	13.202.245,25	14.292.464,85	917.970,98	600	04	05	01	00	Cari	1.240.301,68	1.280.833,82	7.413.444,41
					Tazminatları												
630	01	03	20	01	Sürekli İşçilerin	419.335,14	1.449.673,88	917.970,98	600	04	05	01	01	Genel Bütçeli	25.946,35	52.500,00	0,00
					İhbar ve Kıdem Tazminatları									İdarelerden Alınan Proje Yardımları			
630	01	03	20	03	375 S. KHK'nın	12.782.910,11	12.842.790,97	0,00	600	04	05	01	02	Özel Bütçeli	1.120.755,33	1.113.583,82	7.233.444,41
					Geçici 23 üncü Md. Kapsamında Sürekli İşçi Kadrolarına Geçirilen İşçilerin İhbar ve Kıdem Tazminatları									İdarelerden Alınan Proje Yardımları			
630	01	03	30	00	Sosyal Haklar	2.219.536,46	2.900.050,58	13.431.716,15	600	04	05	01	13	YÖK Burs	93.600,00	114.750,00	180.000,00
														Destekleri			
630	01	03	30	01	Sürekli İşçilerin	2.219.536,46	2.900.050,58	13.431.716,15	600	04	05	02	00	Sermaye	358.248,50	1.815.425,97	1.981.513,32
					Sosyal Hakları												
630	01	03	50	00	Ödül ve	1.209.234,88	2.172.240,41	6.611.870,36	600	04	05	02	02	Özel Bütçeli	0,00	13.225,93	0,00
					İkramiyeler									İdarelerden Alınan Proje Yardımları			

630	01	03	50	01	Süreklili İşçilerin Ödül ve İkramiyeleri	1.209.234,88	2.172.240,41	6.611.870,36	600	04	05	02	09	Diğerlerinden Alınan Proje Yardımları	358.248,50	1.802.200,04	1.981.513,32
630	01	04	00	00	Geçici Süreli Çalışanlar	89.341,57	311.052,44	583.691,03	600	05	00	00	00	Diğer Gelirler	3.681.161,98	7.060.799,67	10.564.372,35
630	01	04	10	00	Ücretler	89.341,57	311.052,44	583.691,03	600	05	01	00	00	Faiz Gelirleri	395.192,66	1.318,02	1.378,61
630	01	04	10	02	Aday Çıracak, Çıracak ve Stajyer Öğrencilerin Ücretleri	39.772,60	21.837,11	168.371,01	600	05	01	09	00	Diğer Faizler	395.192,66	1.318,02	1.378,61
630	01	04	10	04	Kısmi Zamanlı Çalışan Öğrencilerin Ücretleri	35.100,00	273.846,45	391.057,00	600	05	01	09	01	Kişilerden Alacaklar Faizleri	5.634,20	1.273,02	1.062,19
630	01	04	10	05	Ders Ücreti Karşılığında Görevlendirilenlerin Ücretleri	13.474,25	11.130,86	21.302,47	600	05	01	09	03	Mevduat Faizleri	389.558,46	0,00	0,00
630	01	04	10	90	Diğer Geçici Süreli Çalışanlara Yapılacak Ödemeler	994,72	4.238,02	2.960,55	600	05	01	09	99	Diğer Faizler	0,00	45,00	316,42
630	02	00	00	00	Sosyal Güvenlik Kurumlarına Devlet Primi Giderleri	12.351.603,83	21.904.702,59	44.494.811,62	600	05	02	00	00	Kişi ve Kurumlardan Alınan Paylar	16.811,54	84.323,03	147.257,26
630	02	01	00	00	Memurlar	10.030.250,13	17.209.813,67	32.906.154,73	600	05	02	06	00	Özel Bütçeli İdarelere Ait Paylar	16.811,54	84.323,03	147.257,26
630	02	01	10	00	Sosyal Güvenlik Kurumuna	10.030.250,13	17.209.813,67	32.906.154,73	600	05	02	06	16	Araştırma Projeleri Gelirleri Payı	16.811,54	84.323,03	147.257,26
630	02	01	10	01	Sosyal Güvenlik Primi Ödemeleri	6.164.258,86	10.538.052,91	20.174.885,19	600	05	03	00	00	Para Cezaları	43.693,85	41.676,57	93.977,59
630	02	01	10	02	Sağlık Primi Ödemeleri	3.865.991,27	6.671.760,76	12.731.269,54	600	05	03	02	00	İdari Para Cezaları	43.692,87	41.676,57	86.873,59
630	02	02	00	00	Sözleşmeli Personel	279.552,81	1.167.665,08	1.864.538,54	600	05	03	02	99	Diğer İdari Para Cezaları	43.692,87	41.676,57	86.873,59
630	02	02	10	00	Sosyal Güvenlik Kurumuna	279.552,81	1.167.665,08	1.864.538,54	600	05	03	09	00	Diğer Para Cezaları	0,98	0,00	7.104,00
630	02	02	10	01	Sosyal Güvenlik Primi Ödemeleri	250.528,22	741.126,93	1.394.084,41	600	05	03	09	99	Yukarıda Tanımlanmayan Diğer Para Cezaları	0,98	0,00	7.104,00
630	02	02	10	02	Sağlık Primi Ödemeleri	29.024,59	426.538,15	470.454,13	600	05	09	00	00	Diğer Çeşitli Gelirler	3.225.463,93	6.933.482,05	10.321.758,89
630	02	03	00	00	İşçiler	2.031.409,39	3.413.178,24	9.438.506,16	600	05	09	01	00	Diğer Çeşitli Gelirler	3.225.463,93	6.933.482,05	10.321.758,89
630	02	03	10	00	Sosyal Güvenlik Kurumuna	1.850.839,65	3.109.784,63	8.599.527,82	600	05	09	01	01	İrat Kaydedilecek Nakdi Teminatlar	0,00	0,00	5.806,79
630	02	03	10	01	Sosyal Güvenlik Primi Ödemeleri	1.850.839,65	3.109.784,63	8.599.527,82	600	05	09	01	06	Kişilerden Alacaklar	164.863,37	586.387,49	939.217,91

630	02	03	40	00	İşsizlik Sigortası Fonuna	180.569,74	303.393,61	838.978,34	600	05	09	01	19	Öğrenci Katkı Payı Telifi Gelirleri	2.765.271,60	5.568.303,80	6.293.334,00
630	02	03	40	01	İşsizlik Sigortası Fonuna	180.569,74	303.393,61	838.978,34	600	05	09	01	99	Yukarıda Tanımlanmayan Diğer Çeşitli Gelirler	295.328,96	778.790,76	3.083.400,19
630	02	04	00	00	Geçici Süreli Çalışanlar	10.337,84	114.045,60	282.751,02	600	11	00	00	00	Değer ve Miktar Değişimleri Gelirleri	857.549,00	553.186,19	1.611.329,23
630	02	04	10	00	Sosyal Güvenlik Kurumuna	10.337,84	114.045,60	282.751,02	600	11	01	00	00	Döviz Mevcudunun Değerlemesinden Oluşan Olumlu Kur Farkları	857.549,00	553.186,19	1.611.329,23
630	02	04	10	01	Sosyal Güvenlik Primi Ödemeleri	9.670,08	83.185,90	201.464,45	600	11	01	99	00	Diğer Döviz Mevcutlarından Kaynaklananlar	857.549,00	553.186,19	1.611.329,23
630	02	04	10	02	Sağlık Primi Ödemeleri	667,76	30.859,70	81.286,57	GELİRLER TOPLAMI (B)			132.258.459,46	261.647.558,03	548.006.053,12			
630	02	99	00	00	Sosyal Güvenlik Primi Ödemeleri Gecikme Cezası ve Zamları	53,66	0,00	2.861,17	Hesap Kodu	Yardımcı Hesap		İNDİRİM, İADE VE İSKONTONUN TÜRÜ		2021 YILI	2022 YILI	2023 YILI	
630	03	00	00	00	Mal ve Hizmet Alım Giderleri	4.908.200,52	14.215.507,34	17.972.851,30	610	00	00	00	00	İNDİRİM, İADE VE İSKONTOLAR HESABI	273.575,23	1.982.183,30	261.052,66
630	03	02	00	00	Tüketime Yönelik Mal ve Malzeme Alımları	2.376.239,44	8.444.191,40	12.586.038,90	610	03	00	00	00	Teşebbüs ve Mülkiyet Gelirleri	135.818,86	106.698,56	227.354,88
630	03	02	10	00	Kırtasiye, Yayın, Baskı ve Büro Malzemesi Alımları	42.244,00	58.868,92	43.471,28	610	03	01	00	00	Mal ve Hizmet Satış Gelirleri	134.205,50	104.328,00	202.504,00
630	03	02	10	01	Kırtasiye Alımları	15.000,00	14.628,92	0,00	610	03	01	02	00	Hizmet Gelirleri	134.205,50	104.328,00	202.504,00
630	03	02	10	03	Periyodik Yayın Alımları	0,00	21.240,00	35.760,00	610	03	01	02	29	Örgün ve Yaygın Öğretimden Elde Edilen Gelirler	105.451,50	11.147,00	26.570,50
630	03	02	10	05	Baskı ve Cilt Giderleri	27.244,00	23.000,00	7.711,28	610	03	01	02	31	İkinci Öğretimden Elde Edilen Gelirler	23.754,00	42.227,00	34.417,50
630	03	02	20	00	Su ve Temizlik Malzemesi Alımları	92.602,05	196.791,94	359.177,01	610	03	01	02	45	Uzaktan Öğretimden Elde Edilen Gelirler	5.000,00	50.954,00	141.356,00
630	03	02	20	01	Su Alımları	92.602,05	196.791,94	359.177,01	610	03	01	02	99	Diğer hizmet gelirleri	0,00	0,00	160,00
630	03	02	30	00	Enerji Alımları	1.775.984,71	5.757.308,99	9.444.424,20	610	03	06	00	00	Kira Gelirleri	1.613,36	2.370,56	24.850,88
630	03	02	30	01	Yakacak Alımları	697.381,74	1.604.507,56	3.082.988,93	610	03	06	01	00	Taşınmaz Kiraları	1.613,36	2.370,56	24.850,88
630	03	02	30	02	Akaryakıt ve Yağ Alımları	707,44	69.396,66	134.502,43	610	03	06	01	01	Lojman Kira Gelirleri	1.613,36	2.370,56	1.398,72
630	03	02	30	03	Elektrik Alımları	1.077.895,53	4.081.398,77	6.226.932,84	610	03	06	01	99	Diğer Taşınmaz Kira Gelirleri	0,00	0,00	23.452,16

630	03	02	30	90	Diğer Enerji Alımları	0,00	2.006,00	0,00	610	04	00	00	00	Alınan Bağış ve Yardımlar ile Özel Gelirler	128.676,85	65.658,32	27.772,80
630	03	02	40	00	Yiyecek, İçecek ve Yem Alımları	462.440,98	2.411.511,55	2.726.222,41	610	04	05	00	00	Proje Yardımları	128.676,85	65.658,32	27.772,80
630	03	02	40	01	Yiyecek Alımları	462.440,98	2.411.511,55	2.726.222,41	610	04	05	01	00	Cari	128.676,85	65.658,32	27.772,80
630	03	02	50	00	Giyim ve Kuşam Alımları	0,00	5.000,00	0,00	610	04	05	01	02	Özel Bütçeli İdarelerden Alınan Proje Yardımları	128.676,85	65.658,32	27.772,80
630	03	02	50	90	Diğer Giyim ve Kuşam Alımları	0,00	5.000,00	0,00	610	05	00	00	00	Diğer Gelirler	9.079,52	1.809.826,42	5.924,98
630	03	02	60	00	Özel Malzeme Alımları	0,00	14.710,00	0,00	610	05	03	00	00	Para Cezaları	0,00	0,00	860,30
630	03	02	60	01	Laboratuvar Malzemesi ile Kimyevi ve Temrinlik Malzeme Alımları	0,00	14.710,00	0,00	610	05	03	02	00	İdari Para Cezaları	0,00	0,00	860,30
630	03	02	70	00	Güvenlik ve Savunmaya Yönelik Mal, Malzeme ve Hizmet Alımları, Yapımları ve Giderleri	0,00	0,00	9.684,00	610	05	03	02	99	Diğer İdari Para Cezaları	0,00	0,00	860,30
630	03	02	70	05	Güvenlik ve Savunmaya Yönelik Hizmet Alım Giderleri	0,00	0,00	4.800,00	610	05	09	00	00	Diğer Çeşitli Gelirler	9.079,52	1.809.826,42	5.064,68
630	03	02	70	11	Güvenlik ve Savunmaya Yönelik Makine-Teçhizat Alımları	0,00	0,00	4.884,00	610	05	09	01	00	Diğer Çeşitli Gelirler	9.079,52	1.809.826,42	5.064,68
630	03	02	90	00	Diğer Tüketim Mal ve Malzemesi Alımları	2.967,70	0,00	3.060,00	610	05	09	01	06	Kişilerden Alacaklar	5.969,52	9.044,10	0,00
630	03	02	90	90	Diğer Tüketim Mal ve Malzemesi Alımları	2.967,70	0,00	3.060,00	610	05	09	01	19	Öğrenci Katkı Payı Telif Gelirleri	0,00	1.800.510,00	0,00
630	03	03	00	00	Yolluklar	134.546,63	430.831,22	700.027,21	610	05	09	01	99	Yukarıda Tanımlanmayan Diğer Çeşitli Gelirler	3.110,00	272,32	5.064,68
630	03	03	10	00	Geçici Görev Yollukları	59.401,93	360.613,37	488.727,74	İNDİRİM,İADE VE İSKONTO TOPLAMI (C)				273.575,23	1.982.183,30	261.052,66		
630	03	03	10	01	Yurtiçi Geçici Görev Yollukları	59.401,93	260.901,08	420.286,50									
630	03	03	10	03	Yurtdışı Geçici Görev Yollukları	0,00	99.712,29	68.441,24									
630	03	03	20	00	Sürekli Görev Yollukları	75.144,70	70.217,85	211.299,47									
630	03	03	20	01	Yurtiçi Sürekli Görev Yollukları	75.144,70	70.217,85	211.299,47									

630	03	04	00	00	Görev Giderleri	35.099,52	42.050,05	122.562,96
630	03	04	30	00	Ödenecek Vergi, Resim, Harçlar ve Benzeri Giderler	20.051,62	2.112,86	8.695,80
630	03	04	30	01	Vergi Ödemeleri ve Benzeri Giderler	19.993,04	2.112,86	0,00
630	03	04	30	02	İşletme Ruhsatı Ödemeleri ve Benzeri Giderler	58,58	0,00	2.549,78
630	03	04	30	90	Diğer Vergi, Resim ve Harçlar ve Benzeri Giderler	0,00	0,00	6.146,02
630	03	04	70	00	Mahkeme Harç ve Giderleri	15.047,90	37.718,92	96.867,16
630	03	04	70	01	Mahkeme Harç ve Giderleri	15.047,90	37.718,92	96.867,16
630	03	04	90	00	Diğer Görev Giderleri	0,00	2.218,27	17.000,00
630	03	04	90	90	Sınıflandırmaya Girmeyen Diğer Görev Giderleri	0,00	2.218,27	17.000,00
630	03	05	00	00	Hizmet Alımları	1.569.576,33	4.848.476,48	3.748.135,59
630	03	05	10	00	Genel Hizmet Alımları	249.821,78	380.621,27	208.202,00
630	03	05	10	01	Etüt-Proje Bilirkişi Ekspertiz Giderleri	10.573,96	34.196,73	1.500,00
630	03	05	10	02	Araştırma ve Geliştirme Hizmet Alım Giderleri	0,00	203.644,54	0,00
630	03	05	10	03	Bilgisayar Hizmet Alım Giderleri	239.247,82	10.325,00	188.702,00
630	03	05	10	17	Toplantı ve Organizasyon Hizmeti Alım Giderleri	0,00	112.395,00	0,00
630	03	05	10	90	Diğer Genel Hizmet Alımları	0,00	20.060,00	18.000,00
630	03	05	20	00	Haberleşme Giderleri	43.428,07	64.242,63	93.402,12
630	03	05	20	01	Posta ve Telgraf Giderleri	12.880,17	18.462,17	32.779,27
630	03	05	20	02	Telefon Abonelik ve Kullanım Ücretleri	29.120,10	37.980,66	48.622,85
630	03	05	20	07	Bilgiye Abonelik Giderleri	1.427,80	0,00	0,00
630	03	05	20	09	Haber Hizmeti Alım Giderleri	0,00	5.451,60	0,00

630	03	05	20	90	Diğer Haberleşme Giderleri	0,00	2.348,20	12.000,00
630	03	05	30	00	Taşıma Giderleri	5.900,00	0,00	30.000,00
630	03	05	30	03	Yük Taşıma Giderleri	5.900,00	0,00	29.500,00
630	03	05	30	04	Geçiş Ücretleri	0,00	0,00	500,00
630	03	05	40	00	Tarifeye Bağlı Ödemeler	63.011,82	186.909,02	255.564,00
630	03	05	40	01	İlan Giderleri	53.352,06	182.932,62	234.810,90
630	03	05	40	02	Sigorta Giderleri	9.659,76	3.976,40	20.753,10
630	03	05	50	00	Kiralar	399.687,40	393.636,48	882.618,04
630	03	05	50	02	Taşıt Kiralama Giderleri	106.200,00	127.440,00	242.760,00
630	03	05	50	10	Bilgisayar, Bilgisayar Sistemleri ve Yazılımları Kiralama Giderleri	135.641,00	0,00	2.799,16
630	03	05	50	12	Personel Servisi Kiralama Giderleri	157.846,40	266.196,48	537.147,38
630	03	05	50	90	Diğer Kiralama Giderleri	0,00	0,00	99.911,50
630	03	05	90	00	Diğer Hizmet Alımları	807.727,26	3.823.067,08	2.278.349,43
630	03	05	90	01	Yurtiçi Staj ve Öğrenim Giderleri	94.531,09	0,00	131.444,09
630	03	05	90	02	Yurtdışı Staj ve Öğrenim Giderleri	563.181,99	3.403.179,96	1.389.023,66
630	03	05	90	03	Kurslara Katılma ve Eğitim Giderleri	9.116,12	4.814,40	6.559,99
630	03	05	90	90	Sınıflandırmaya Girmeyen Diğer Hizmet Alımları	140.898,06	415.072,72	751.321,69
630	03	06	00	00	Temsil ve Tanıtma Giderleri	43.911,65	51.420,00	80.891,79
630	03	06	10	00	Temsil, Tanıtma ve Ağırılama Giderleri	42.546,09	49.919,93	80.891,79
630	03	06	10	01	Temsil, Tanıtma ve Ağırılama Giderleri	42.546,09	49.919,93	80.891,79

630	03	06	20	00	Toplantı ve Organizasyon Giderleri	1.365,56	1.500,07	0,00
630	03	06	20	01	Toplantı ve Organizasyon Giderleri	1.365,56	1.500,07	0,00
630	03	07	00	00	Menkul Mal, Gayrimaddi Hak Alım, Bakım ve Onarım Giderleri	548.448,79	148.836,85	257.563,15
630	03	07	10	00	Menkul Mal Alım Giderleri	0,00	34.810,00	0,00
630	03	07	10	03	Avadanlık ve Yedek Parça Alımları	0,00	34.810,00	0,00
630	03	07	20	00	Gayri Maddi Hak Alımları	437.575,87	0,00	11.500,00
630	03	07	20	01	Bilgisayar Yazılım Alımları ve Yapımları	314.152,39	0,00	11.500,00
630	03	07	20	02	Fikri Hak Alımları	123.423,48	0,00	0,00
630	03	07	30	00	Bakım ve Onarım Giderleri	110.872,92	114.026,85	246.063,15
630	03	07	30	02	Makine Teçhizat Bakım ve Onarım Giderleri	105.258,76	96.821,36	190.968,57
630	03	07	30	03	Taşıt Bakım ve Onarım Giderleri	2.469,73	4.815,49	23.184,58
630	03	07	30	90	Diğer Bakım ve Onarım Giderleri	3.144,43	12.390,00	31.910,00
630	03	08	00	00	Gayrimenkul Mal Bakım ve Onarım Giderleri	200.378,16	249.701,34	477.631,70
630	03	08	10	00	Hizmet Binası Bakım ve Onarım Giderleri	200.378,16	249.701,34	477.631,70
630	03	08	10	01	Büro Bakım ve Onarımı Giderleri	200.378,16	242.739,34	477.631,70
630	03	08	10	90	Diğer Hizmet Binası Bakım ve Onarım Giderleri	0,00	6.962,00	0,00
630	05	00	00	00	Cari Transferler	3.002.812,42	3.722.926,42	15.489.914,33
630	05	01	00	00	Görevlendirme Giderleri	2.776.036,01	2.839.140,16	10.203.615,91
630	05	01	20	00	Sosyal Güvenlik Kurumlarına	2.776.036,01	2.839.140,16	10.203.615,91
630	05	01	20	02	5510 Sayılı Kanunun 4/c Maddesi Kapsamındaki Sigortalılara Vazife Malüüllük Aylıkları	0,00	0,00	892.514,17

					İle Bunların Hak Sahiplerine Bağlanacak Ölüm Aylıkları Karşılığı Ödenecek Ek Karşılıklar			
630	05	01	20	05	Sosyal Güvenlik Kurumuna 5434 Sayılı Kanun Kapsamında Emekli İkramiyeleri Karşılığı Yapılan Ödemeler	2.776.036,01	2.839.140,16	9.311.101,74
630	05	03	00	00	Kar Amacı Gütmeyen Kuruluşlara Yapılan Transferler	41.058,09	439.714,60	1.079.338,94
630	05	03	10	00	Kar Amacı Gütmeyen Kuruluşlara	41.058,09	439.714,60	1.079.338,94
630	05	03	10	03	Kamu İşveren Sendikalarına	5.500,00	8.000,00	8.800,00
630	05	03	10	05	Memurların Öğle Yemeğine Yardım	35.558,09	431.714,60	1.070.538,94
630	05	04	00	00	Hanehalkı ve İşletmelere Yapılan Transferler	185.718,32	444.071,66	4.206.959,48
630	05	04	10	00	Burslar ve Harçlıklar	185.718,32	444.071,66	4.206.959,48
630	05	04	10	01	Yurtiçi Burslar ve Harçlıklar	185.718,32	444.071,66	1.577.419,08
630	05	04	10	02	Yurtdışı Burslar	0,00	0,00	2.629.540,40
630	11	00	00	00	Değer ve Miktar Değişimleri Giderleri	121.632,15	113.026,67	57.733,34
630	11	01	00	00	Döviz Mevcudunun Değerlemesinden Oluşan Olumsuz Kur Farkları	121.632,15	113.026,67	57.733,34
630	11	01	99	00	Diğer Döviz Mevcutlarından Kaynaklananlar	121.632,15	113.026,67	57.733,34
630	13	00	00	00	Amortisman Giderleri	4.069.188,61	13.118.505,19	32.111.958,98
630	13	01	00	00	Maddi Duran Varlıkların Amortisman Giderleri	3.833.322,20	12.104.582,63	26.602.974,26
630	13	01	01	00	Yer Altı ve Yer Üstü Düzenlerinin Amortisman Giderleri	0,00	0,00	45.600,00
630	13	01	03	00	Tesis, Makine ve Cihazların Amortisman Giderleri	169.101,58	695.808,26	1.512.284,00

630	13	01	04	00	Taşıtların Amortisman Giderleri	19.644,34	19.644,35	459.230,68
630	13	01	05	00	Demirbaşların Amortisman Giderleri	3.644.576,28	11.389.130,02	24.585.859,58
630	13	02	00	00	Maddi Olmayan Duran Varlıkların Amortisman Giderleri	235.866,41	1.013.922,56	5.508.984,72
630	13	02	01	00	Hakların Amortisman Giderleri	235.866,41	1.013.922,56	5.508.984,72
630	14	00	00	00	İlk Madde ve Malzeme Giderleri	772.415,01	2.513.481,52	6.036.621,81
630	14	01	00	00	Kırtasiye Malzemeleri	180.817,66	504.698,69	991.649,36
630	14	02	00	00	Beslenme/Gıda Amaçlı ve Mutfakta Kullanılan Tüketim Malzemeleri	0,00	4.011,86	101,48
630	14	03	00	00	Tıbbi ve Laboratuvar Sarf Malzemeleri	28.521,49	71.917,93	1.839.449,93
630	14	04	00	00	Yakıtlar, Yakıt Katkıları ve Katkı Yağlar	364.392,33	364.164,80	1.574.026,48
630	14	05	00	00	Temizleme Ekipmanları	49.344,51	260.654,14	233.775,87
630	14	06	00	00	Giyecek, Mefruşat ve Tuhafiye Malzemeleri	24.800,80	334.393,78	615.168,69
630	14	10	00	00	Zirai Maddeler	0,00	6.754,40	4.482,50
630	14	12	00	00	Bakım Onarım ve Üretim Malzemeleri	64.332,41	612.820,89	532.328,54
630	14	13	00	00	Yedek Parçalar	9.755,87	68.706,18	84.466,48
630	14	15	00	00	Değişim, Bağış ve Satış Amaçlı Yayınlar	0,00	0,00	2.867,40
630	14	16	00	00	Spor Malzemeleri Grubu	34.702,20	198.290,52	100.530,88
630	14	17	00	00	Basıncılı Ekipmanlar	0,00	17.700,00	0,00
630	14	99	00	00	Diğer Tüketim Amaçlı Malzemeler	15.747,74	69.368,33	57.774,20
630	20	00	00	00	Silinen Alacaklardan Kaynaklanan Giderler	0,00	37.486,84	31.798,05
630	20	01	00	00	Gelirlerden Alacaklardan Silinenler	0,00	36.325,25	30.037,06

630	20	01	03	00	Teşebbüs ve Mülkiyet Gelirleri	0,00	5.420,25	30.037,06
630	20	01	04	00	Alınan Bağış ve Yardımlar ile Özel Gelirler	0,00	30.905,00	0,00
630	20	02	00	00	Kişilerden Alacaklardan Silinenler	0,00	1.161,59	1.760,99
630	20	02	09	00	Diğer Mevzuat Hükümleri Gereğince Silinenler	0,00	1.161,59	1.760,99
630	20	02	09	98	Mahkeme Kararı Uyarınca Silinen Alacaklar	0,00	0,00	1.760,99
630	20	02	09	99	Diğer Mevzuat Gereğince Silinenler	0,00	1.161,59	0,00
630	25	00	00	00	Kamu İdarelerine Bedelsiz Olarak Devredilen Mali Olmayan Varlıklardan Kaynaklanan Giderler	0,00	0,00	20.475,35
630	25	02	00	00	Özel Bütçe Kapsamındaki Kamu İdarelerine Bedelsiz Olarak Devredilen Varlıklardan Kaynaklanan Giderler	0,00	0,00	20.475,35
630	25	02	05	00	Bedelsiz Olarak Devredilen Tesis Makine ve Cihazlar	0,00	0,00	17.194,95
630	25	02	07	00	Bedelsiz Olarak Devredilen Demirbaşlar	0,00	0,00	3.280,40
630	30	00	00	00	Proje Kapsamında Yapılan Cari Giderler	8.654.951,60	12.874.364,05	24.840.939,27
630	30	06	00	00	Proje Kapsamında Yapılan Cari Giderler	8.654.951,60	12.874.364,05	24.840.939,27
630	30	06	02	00	Menkul Sermaye Üretim Giderleri	0,00	33.040,00	74.160,00
630	30	06	02	10	Müşavir Firma ve Kişilere Ödemeler	0,00	33.040,00	74.160,00
630	30	06	05	00	Gayrimenkul Sermaye Üretim Giderleri	0,00	0,00	874.846,80
630	30	06	05	10	Müşavir Firma ve Kişilere Ödemeler	0,00	0,00	874.846,80
630	30	06	07	00	Gayrimenkul Büyük Onarım Giderleri	8.654.951,60	12.841.324,05	23.887.448,47
630	30	06	07	10	Müşavir Firma ve Kişilere Ödemeler	8.654.951,60	12.841.324,05	12.886.426,28

630	30	06	07	70	Müteahhitlik Giderleri	0,00	0,00	11.001.022,19
630	30	06	09	00	Diğer Sermaye Giderleri	0,00	0,00	4.484,00
630	30	06	09	20	Yolluk Giderleri	0,00	0,00	4.484,00
630	99	00	00	00	Diğer Giderler	0,06	497.019,38	0,26
630	99	99	00	00	Yukarıda Tanımlanamayan Diğer Giderler	0,06	497.019,38	0,26
GİDERLER TOPLAMI (A)						129.667.699,85	232.740.379,66	464.637.591,53

2.1. Döner Sermaye Bütçesi

Üniversitemiz Döner Sermaye İşletme Müdürlüğünün 2023 yılına ait mizanı aşağıdaki gibidir.

Tablo 93. Döner Sermaye İşletme Müdürlüğü 2023 Mizanı

MİZAN

01/01/2023 - 31/12/2023

Hesap Aralığı 100 - 999

H.Kod	Hesap Adı	Borç	Alacak	Borç Kalamı	Alacak Kalamı
102	BANKALAR HESABI	13.142.486,69	11.311.343,90	1.831.142,79	-
103	VERİLEN ÇEKLER VE GÖNDERME EMİRLERİ HESABI (-)	2.840.015,88	2.840.015,88	-	-
120	ALICILAR HESABI	443.056,36	443.056,36	-	-
150	İLK MADDE VE MALZEME HESABI	17.430,00	17.430,00	-	-
190	DEVREDEN KATMA DEĞER VERGİSİ HESABI	31.638,84	31.638,84	-	-
191	İNDİRİLECEK KATMA DEĞER VERGİSİ HESABI	48.799,45	48.799,45	-	-
195	İŞ AVANSLARI HESABI	299.296,63	299.296,63	-	-
255	DEMİRBAŞLAR HESABI	252.959,58	252.959,58	-	-
320	SATICILAR HESABI	316.619,27	316.619,27	-	-
335	PERSONELE BORÇLAR HESABI	12.739,91	13.458,49	-	718,58
336	DİĞER ÇEŞİTLİ BORÇLAR HESABI	309.925,01	309.925,01	-	-
340	ALINAN SİPARİŞ AVANSLARI HESABI	1.248.592,50	2.143.037,50	-	894.445,00
360	ÖDENECEK VERGİ VE FONLAR HESABI	605.222,71	708.984,44	-	103.761,73
362	ÖDENECEK DÖNER SERMAYE YÜKÜMLÜLÜKLERİ HESABI	176.708,71	206.820,80	-	30.112,09
391	HESAPLANAN KATMA DEĞER VERGİSİ HESABI	241.470,78	241.470,78	-	-
500	SERMAYE HESABI	-	300.000,00	-	300.000,00
501	ÖDENMEMİŞ SERMAYE HESABI (-)	70.464,72	70.464,72	-	-
570	GEÇMİŞ YILLAR KARLARI HESABI	70.464,72	214.095,99	-	143.631,27
590	DÖNEM NET KÂRI HESABI	214.095,99	214.095,99	-	-
600	YURTİÇİ SATIŞLAR HESABI	-	2.664.268,74	-	2.664.268,74
612	DİĞER İNDİRİMLER HESABI (-)	9.856,90	-	9.856,90	-
642	FAİZ GELİRLERİ HESABI	-	197.135,82	-	197.135,82
646	KAMBIYO KARLARI HESABI	-	358,94	-	358,94
740	HİZMET ÜRETİM MALİYETİ HESABI	17.430,00	-	17.430,00	-
770	GENEL YÖNETİM GİDERLERİ HESABI	2.476.002,48	-	2.476.002,48	-
800	BÜTÇE GELİRLERİ HESABI	-	3.114.534,87	-	3.114.534,87
805	GELİR YANSITMA HESABI	3.114.534,87	9.856,90	3.104.677,97	-
810	BÜTÇE GELİRLERİNDEN RET VE İADELER HESABI	9.856,90	-	9.856,90	-
830	BÜTÇE GİDERLERİ HESABI	2.493.432,48	-	2.493.432,48	-
835	GİDER YANSITMA HESABI	-	2.493.432,48	-	2.493.432,48
970	KULLANILACAK BÜTÇE ÖDENEKLERİ HESABI	4.450.000,00	2.467.012,52	1.982.987,48	-
971	BÜTÇE ÖDENEKLERİ HESABI	-	4.450.000,00	-	4.450.000,00
975	ÖDENEKLİ GİDERLER HESABI	2.467.012,52	-	2.467.012,52	-
TOPLAM		35.380.113,90	35.380.113,90	14.392.399,52	14.392.399,52

3- Mali Denetim Sonuçları

2023 yılında Üniversitemizde iç denetim alanında herhangi bir denetim faaliyeti bulunmamaktadır.

B.PERFORMANS BİLGİLERİ

1-Program, Alt Program, Faaliyet Bilgileri

Tablo 94 Program, Alt Program Faaliyet Bilgileri Tablosu

Program Adı	Alt Program Adı	Faaliyet	Faaliyet Açıklaması
HAYAT BOYU ÖĞRENME	Yükseköğretim Kurumları Sürekli Eğitim Faaliyetleri	Toplum Hizmetine Sunulan Eğitim Programları, Kurs ve Seminerler	Trabzon Üniversitesi Sürekli Eğitim Uygulama ve Araştırma Merkezi bünyesinde açılacak olan tüm eğitim programlarının, seminer, çalıştay vb. faaliyetlerin değerlendirilmesi, sınavlarının planlanması, koordinasyonunun sağlanması ve ilgili tüm faaliyetleri yürütmek.
		Yükseköğretim Kurumları Sosyal Sorumluluk Projeleri	Üniversite çalışanlarının ve öğrencilerin kurumsal sosyal sorumluluk projeleri geliştirip uygulayabilmesini sağlamak, toplumsal sorunlarla mücadele etmek, sektör ve Üniversitenin potansiyel iş birliklerini şekillendirmek için gruplar ve bireyleri toplumsal iyiye dair harekete geçirmek için yürütülecek faaliyetler
ARAŞTIRMA, GELİŞTİRME ve YENİLİK	Araştırma Altyapıları	Yükseköğretim Kurumları Araştırma Altyapısı Kurulması ve Geliştirilmesi	Yükseköğretim kurumları bünyesinde, yetişmiş nitelikli insan gücü ile günün modern teknolojilerine dayalı makine-teçhizat, donanım ve yazılımı içinde bulunduran, Ar-Ge faaliyetlerinin yapıldığı ileri araştırma laboratuvarı, tematik araştırma laboratuvarı ile merkezî araştırma laboratuvarı ile ilgili faaliyetlerin yürütülmesi.
	Yükseköğretimde Bilimsel Araştırma Ve Geliştirme	Yükseköğretim Kurumları Temel Araştırma Hizmetleri	Temel araştırma, görünürde herhangi bir özel uygulaması veya kullanımı bulunmayan ve öncelikle olgu ve gözlemlenebilir gerçeklerin temellerine ait yeni bilgiler edinmek için yürütülen deneysel veya teorik çalışmalara ilişkin hizmetler.
	Yükseköğretimde Bilimsel Araştırma Ve Geliştirme	Yükseköğretim Kurumlarının Bilimsel Araştırma Projeleri	Yükseköğretim kurumlarında öğretim üyeleri ve doktora, tıpta uzmanlık, ya da sanatta yeterlik eğitimini tamamlamış araştırmacılar tarafından yönetilen bilimsel araştırma proje tekliflerinin değerlendirilmesi, kabulü, desteklenmesi, bunlara ilişkin hizmetlerin yürütülmesi

YÜKSEKÖĞRETİM HİZMETLERİ

Öğretim Elemanlarına Sağlanan Burs ve Destekler	Araştırma Görevlileri Yurtdışı Araştırma Bursu Hizmetleri	Devlet yükseköğretim kurumlarında görev yapmakta ve doktora tez aşamasında olan araştırma görevlilerinin mecburi hizmet yükümlülüğüne ilişkin hükümler uygulanmaksızın en az altı ay veya en fazla bir yıl süreyle yurtdışına burslu ve yol giderleri karşılanarak gönderilmesine ilişkin hususların düzenlenmesi.
Öğretim Elemanlarına Sağlanan Burs ve Destekler	Öğretim Elemanları Yurtdışı Yabancı Dil Bursu Hizmetleri	Devlet üniversitelerinin doktora derecesine sahip araştırma görevlisi, öğretim görevlisi veya Dr. öğretim üyesi kadrolarında görev yapmakta olan öğretim elemanlarının, yabancı dil seviyesini yükseltmek için yurtdışında katıldıkları yabancı dil kursu giderlerinin desteklenmesi.
Öğretim Elemanlarına Sağlanan Burs ve Destekler	Öğretim Üyesi Yetiştirme Programı ve Yurtdışı Destek Hizmetleri	Yükseköğretim kurumlarına Öğretim Üyesi Yetiştirme Programı kapsamında öğretim üyesi yetiştirilmesine ilişkin faaliyetler.
Ön Lisans Eğitimi, Lisans Eğitimi Ve Lisansüstü Eğitim	Doktora Öğrencilerine Yönelik Burs Hizmetleri	Ülkemiz için öncelikli alanlarında nitelikli bilgi üretmek amaçlı doktoralı insan kaynağına olan ihtiyacı karşılamak üzere, devlet üniversitelerindeki doktora programlarında öğrenim gören öğrencileri desteklemek için YÖK tarafından verilen doktora burslarının takibi ve mali konulardaki faaliyetleri.
Ön Lisans Eğitimi, Lisans Eğitimi Ve Lisansüstü Eğitim	Doktora Eğitimi	Lisans düzeyinde öğrenim gördükten sonra, yükseköğretim kurumlarında yüksek lisans, doktora, sanatta yeterlik veya tıpta uzmanlık öğrenimi yapmak isteyenlere ilişkin yürütülen faaliyetler
Ön Lisans Eğitimi, Lisans Eğitimi Ve Lisansüstü Eğitim	Lisans Öğrencilerine Yönelik Burs Hizmetleri	Yükseköğretim sistemimizde her düzeyde niteliğin artırılmasına yönelik ülkemiz için büyük önem arz eden Yükseköğretim Kurulu tarafından belirlenecek Devlet üniversitelerindeki desteklenmesine karar verilen lisans programlarına ilk üç sırada yerleşen ve kayıt yaptıran öğrencilere Yükseköğretim Kurulunca belirlenen miktarda ve sürede verilen aylık bursların takip ve mali sorumlulukları ile ilgili faaliyetler
Ön Lisans Eğitimi, Lisans Eğitimi Ve Lisansüstü Eğitim	Yabancı Uyruklu Öğrenci Programı Kapsamında Yürütülen Hizmetler	Yükseköğretim Kurulunun işbirliği protokolü ve/veya mutabakat zaptı imzaladığı ülkelere gelen ve devlet yükseköğretim kurumlarına yerleştirilen yabancı uyruklu öğrencilere ilişkin faaliyetler.
Ön Lisans Eğitimi, Lisans Eğitimi Ve Lisansüstü Eğitim	Yükseköğretim Kurumları Bilgi ve Kültürel Kaynaklar ile Sportif Altyapısının Geliştirilmesi Hizmetleri	Bilgi kaynaklarının geliştirilmesi ve erişimin kolaylaştırılması önceliği ile ilişkili ve bütçe kararlarını destekleyecek kritik önemi haiz ürün, hizmet ve faaliyetler

	Ön Lisans Eğitimi, Lisans Eğitimi Ve Lisansüstü Eğitim	Yükseköğretim Kurumları Birinci Öğretim	Yükseköğretim kurumlarında normal-örgün, ön lisans ve lisans programlarının örgün eğitim saatlerinde yürütülmesi hizmeti.
	Ön Lisans Eğitimi, Lisans Eğitimi Ve Lisansüstü Eğitim	Yükseköğretim Kurumları İkinci Öğretim	Yükseköğretim kurumlarında normal-örgün, ön lisans ve lisans programlarının örgün eğitim saatleri dışındaki zamanlarda (akşam saatlerinde, hafta sonunda) yürütülmesi.
	Ön Lisans Eğitimi,Lisans Eğitimi VeLisansüstü Eğitim	Yükseköğretim Kurumları Uluslararası Ortak Eğitim ve Öğretim Programı	Yurt içinde veya yurt dışındaki yükseköğretim kurumlarının ortak diploma vermeye yönelik ön lisans, lisans veya lisansüstü düzeyde ortak eğitim ve öğretim programları ile yükseköğretim kurumlarının mevcut programlarında kayıtlı öğrencilerin yurt dışındaki yükseköğretim kurumlarında eğitim görerek ortak diploma almalarına ilişkin öğrenci kabulü, müfredat, sınav, derslere devam, izin, azami öğrenim süreleri, mezuniyet şartları, eğitim ücretleri ve diğer hususlarla İlgili faaliyetleri yürütmek
	Ön Lisans Eğitimi, Lisans Eğitimi Ve Lisansüstü Eğitim	Yükseköğretim Kurumları Uzaktan Eğitim	Yükseköğretim kurumlarında, bilgi ve iletişim teknolojilerine dayalı ön lisans, lisans ve yüksek lisans düzeyinde uzaktan öğretim programları açılması ile birinci ve ikinci öğretimde bazı derslerin uzaktan öğretim yöntemiyle verilmesine ilişkin faaliyetler
	Ön Lisans Eğitimi, Lisans Eğitimi Ve Lisansüstü Eğitim	Yükseköğretim Kurumları Yaz Okulları	Yükseköğretim kurumlarında güz ve bahar yarıyılları dışında yaz tatili döneminde açılan eğitimöğretim programına ilişkin faaliyetler.
YÜKSEKÖĞRETİMDE ÖĞRENCİ YAŞAMI	Yükseköğretimde Öğrenci Yaşamı	Yükseköğretimde Barınma Hizmetleri	Yurt sayısı ve kapasitesi, yurtlardan yararlanan öğrenci sayısı belirtilerek yurtlarda barınma olanaklarının iyileştirilmesine yönelik hizmet ve faaliyetler.
	Yükseköğretimde Öğrenci Yaşamı	Yükseköğretimde Beslenme Hizmetleri	2547 Sayılı Yükseköğretim Kanunu'nun 47. Maddesi gereğince Sağlık, Kültür ve Spor Daire Başkanlığı tarafından öğrencilere, akademik ve idari personele sunmuş oldukları beslenme hizmetleri.
	Yükseköğretimde Öğrenci Yaşamı	Yükseköğretimde Kültür ve Spor Hizmetleri	Kültür hizmetleri olarak, öğrencilerin ilgi alanlarına göre boş zamanlarını değerlendirmek, yeni ilgi alanları ile birlikte dinlenme ve eğlence alışkanlığı kazanmalarını sağlamak, güzel sanatlarla ilgili faaliyetleri, Spor hizmetleri olarak, öğrencilerin ve çalışanların beden sağlıklarını korumak ve geliştirmek, onlara disiplinle çalışma alışkanlığı kazandırmak, spora ilgi duymalarını sağlamak, enerjilerini bu olumlu yöne yöneltmek, boş zamanlarını değerlendirmek için ilgi duydukları spor dalında çalışmalarına ilişkin faaliyetler
	Yükseköğretimde Öğrenci Yaşamı	Yükseköğretimde Öğrenci Yaşamına İlişkin Diğer Hizmetler	Ders dışında, öğrencilerin yükseköğretim kurumunun çeşitli birimlerinde kısmi zamanlı olarak geçici işlerde çalıştırıldığı süre ve

			bu çalışma şekline yararlandırılan öğrenci sayısı ve maliyeti ilgili faaliyetler.
	Yükseköğretimde Öğrenci Yaşamı	Yükseköğretimde Sağlık Hizmetleri	Öğrencilerin ve personelin, sağlık işleri ve tedavileri ile ilgili faaliyetleri yürütmek.
YÖNETİM VE DESTEK PROGRAMI	Teftiş, Denetim ve Danışmanlık Hizmetleri	Diğer Teftiş, Denetim ve Danışmanlık Hizmetleri	Hukuk birimleri hizmet kapsamı dışında kalan diğer teftiş, denetim ve danışmanlık hizmetleri kapsamaktadır.
		Hukuki Danışmanlık ve Muhakemat Hizmetleri	"Hukuk birimleri hizmet kapsamında; İdarenin taraf olduğu davalarda, iç ve dış tahkim yargılamasında, icra işlemlerinde ve yargıya intikal eden diğer her türlü hukuki uyuşmazlıklarda idarenin temsil edilmesi, dava ve icra işlemlerinin takip edilmesi, İdarece hizmet satın alma yoluyla temsil ettirilecek dava ve icra takipleri ve tahkim ile ilgili işlemlerin yürütülmesi, Hukuk birimleri hukuk danışmanlığı kapsamında; İdare hizmetleriyle ilgili olarak diğer kamu kurum ve kuruluşları tarafından hazırlanan mevzuat taslaklarını, idare birimleri tarafından hazırlanan mevzuat taslakları ile düzenlenecek her türlü sözleşme ve şartname taslaklarını, idare ile üçüncü kişiler arasında çıkan uyuşmazlıklara ilişkin işleri ve idare birimlerince sorulacak diğer işler ile ilişkin hizmetlerin yürütülmesi, İdarenin amaçlarını daha iyi gerçekleştirmek, mevzuata, plan ve programa uygun çalışmalarını temin etmek amacıyla gerekli hukuki teklifleri hazırlanması faaliyetlerini kapsamaktadır."
		İç Denetim	İç denetim, kamu idaresinin çalışmalarına değer katmak ve geliştirmek için kaynakların ekonomiklik, etkililik ve verimlilik esaslarına göre yönetilip yönetilmediğini değerlendirmek ve rehberlik yapmak amacıyla yapılan bağımsız, nesnel güvence sağlama ve danışmanlık faaliyetini kapsamaktadır
		Kamuoyu İlişkilerinin Yürütülmesi	Üniversitenin yazılı ve görsel olarak tanıtımının ilgili hedef kitlelere en uygun medya araçları ve en uygun yöntemlerin kullanılarak ulaşmasını sağlamak, günlük olarak üniversitemiz ile ilgili basında çıkan haberleri Rektörlük makamına sunmak, medyada üniversitemizle ilgili çıkan haberleri toplamak ve arşivlemek, grafik tasarım çalışmaları yapmak, Üniversitemizin akademik, bilimsel, kültürel, sosyal ve sportif faaliyetlerinin yer aldığı basın bültenleri ve broşürleri hazırlamak. Basın açıklaması, kamuoyu duyuruları, kınama ve başsağlığı metinleri, üniversite tarafından düzenlenen kampanya metin içeriklerinin hazırlanması, bunlara ait bilgi ve fotoğrafların medyaya dağıtılmasını sağlamakla ilgili faaliyetleri kapsamaktadır

Üst Yönetim, İdarive Mali Hizmetler	Kurumsal Uluslararası İşbirliği Faaliyetleri	Akademik ve idari birimleriyle işbirliği içerisinde uluslararası platformda danışmanlık ve koordinasyon hizmetlerinin yürütülmesini kapsamaktadır
	Teftiş, İnceleme ve Soruşturma	Yükseköğretim kurumlarının ve öğretim elemanları ile diğer görevlilerin her türlü faaliyet ve işlemlerinin gözetim ve denetim altında bulundurulmasını kapsamaktadır
	Bilgi TeknolojilerineYönelik Faaliyetler	Gelişmiş ve çağdaş bilişim hizmetlerinden tüm öğrenciler, akademik ve idari personelin faydalanması için gerekli olan bilgisayar altyapısını kurmak, tüm üniversitenin internet ve sistem altyapısını yeni güncellemeler uyum sağlayacak şekilde geliştirmek ve yenilemek, yapılan tüm güncelleme ve yenilikler için, eğitim seminer ve konferans gibi faaliyetleri kapsamaktadır.
	Diğer Destek Hizmetleri	Genel destek hizmetleri faaliyetleri dışında kalan diğer destek hizmetleri faaliyetlerini kapsamaktadır.
	Engellilerin Erişebilirliğinin Sağlanması	Üniversitemizde binaların, açık alanların, ulaşım ve bilgilendirme hizmetleri ile bilgi ve iletişim teknolojisinin, engelliler tarafından güvenli ve bağımsız olarak ulaşılabilir ve kullanılabilir olmasını sağlamak için yürütülecek faaliyetleri kapsamaktadır.
	Genel Destek Hizmetleri	Üniversitemiz bakım, onarım, aydınlatma, ısıtma, temizlik ve benzeri işleri yapmak, sivil savunma, güvenlik ve çevre kontrolü işlerini yerine getirmekle ilgili faaliyetleri kapsamaktadır
	İnsan Kaynakları Yönetimine İlişkin Faaliyetler	Üniversitemiz insan gücü planlaması ve personel politikasıyla ilgili çalışmalar yapmak, personel sisteminin geliştirilmesi ile ilgili önerilerde bulunmak, tüm Üniversite personelinin atama, özlük ve emeklilik işleriyle ilgili süreçleri takip edip gerekli çalışmalar yapmakla ilgili faaliyetleri kapsamaktadır.
	İnşaat ve Yapı İşlerinin Yürütülmesi	Üniversite bina ve tesislerinin projelerini yapmak, ihale dosyalarını hazırlamak, yapı ve onarımla ilgili ihaleleri yürütmek, inşaatları kontrol etmek ve teslim almak, bakım ve onarım işlerini yapmak, Kalorifer, kazan dairesi, soğuk oda, jeneratör, havalandırma sistemleri ile telefon santrali, çevre düzenleme ve araç işletme, asansör bakım ve onarımı ile benzer faaliyetleri kapsamaktadır.
	Özel Kalem Hizmetleri	Rektörlük makamının yazışmalarını yürütmek, her türlü protokol, ziyaret ve tören işlerini düzenlemek, Rektörlük makamının verileceği diğer görevleri yapmakla ilgili faaliyetleri kapsamaktadır.

Strateji Geliştirme ve Mali Hizmetler

Stratejik yönetim ve planlama;

- 1) Misyon belirleme,
 - 2) Kurumsal ve bireysel hedefler oluşturma,
 - 3) Veri-analiz ve araştırma-geliştirme,
- b) Performans ve kalite ölçütleri geliştirme,
c) Yönetim bilgi sistemi,
d) Malî hizmetler;
- 1) Bütçe ve performans programı,
 - 2) Muhasebe, kesin hesap ve raporlama,
 - 3) İç kontrol hizmetlerinin yürütülmesi faaliyetlerini kapsamaktadır.

Taşınmaz Mal Gelirleriyle Yürütülecek Hizmetler

2547 sayılı Kanunun ek 25 inci maddesine göre taşınmaz mallardan elde edilen kira, satış ve işletme gelirlerini kapsamaktadır.

Yükseköğretimde Öğrencilere Yönelik İdari Hizmetler

2547 sayılı Kanun Kapsamında İdari birimler (Öğrenci İşler, Kütüphane, Strateji Geliştirme Daire başkanlıkla

2.Performans Sonuçlarının Değerlendirilmesi

2.1.Performans Göstergesi Gerçekleşmeleri İzleme Formları

Tablo 93 Performans Göstergesi Gerçekleşmeleri İzleme Formu (3 Aylık)

Form3: Performans Göstergesi Gerçekleşmeleri İzleme Formu (3 Aylık)

Yıl: 2023
Programın Adı: ARAŞTIRMA, GELİŞTİRME VE YENİLİK
Alt Programın Adı: ARAŞTIRMA ALTYAPILARI
Alt Program Hedefi: Ülkemizin bilgi birikiminin artırılmasına ve teknolojik gelişimine katkıda bulunmak üzere yükseköğretim kurumlarında araştırma altyapılarının kurulması ve kapasitelerinin güçlendirilmesi

Sıra	Gösterge Adı	Ölçü Birimi	Önceki Dönem Grç		Hedeflenen Gösterge Değeri	Yılsonu Gerçekleşme Tahmini	Gerçekleşme						
			Yılı	Değeri			1. Üç Aylık	2. Üç Aylık	3. Üç Aylık	4. Üç Aylık	Yılsonu Değeri	Gerçekleşme Oranı	Gerçekleşme Durumu
1	Araştırma altyapısı projesi tamamlanma oranı	Oran	2023	0	0	0	0	0	0	0	0	0	Ulaşılamadı
Değerlendirme		2023 yılı için Araştırma Merkezlerine tanımlı olan göstergenin hedefi 0 olarak tanımlanmış olup, gerçekleşmesi de 0'dır.											

Yıl: 2023
Programın Adı: ARAŞTIRMA, GELİŞTİRME VE YENİLİK
Alt Programın Adı: YÜKSEKÖĞRETİMDE BİLİMSEL ARAŞTIRMA VE GELİŞTİRME
Alt Program Hedefi: Yükseköğretim kurumlarında inovasyon amaçlı bilimsel çalışmaların artırılması

Sıra	Gösterge Adı	Ölçü Birimi	Önceki Dönem Grç		Hedeflenen Gösterge Değeri	Yılsonu Gerçekleşme Tahmini	Gerçekleşme						
			Yılı	Değeri			1. Üç Aylık	2. Üç Aylık	3. Üç Aylık	4. Üç Aylık	Yılsonu Değeri	Gerçekleşme Oranı	Gerçekleşme Durumu
1	Ar-ge'ye harcanan bütçenin toplam bütçeye oranı	Oran	2023	0,0030	0,3500	0,3000	0,002	0,002	0,002	0,002	0,0023	0	Ulaşılamadı
2	Ar-ge sonucu ortaya çıkan ürünlere ilişkin alınan patent sayısı	Sayı	2023	0	1	1,00	0	0	0	0	0	0	Ulaşılamadı
3	Ar-ge sonucu ticarileştirilen ürün sayısı	Sayı	2023	0	0	0	0	0	0	0	0	0	
4	Araştırma merkezleri gelir miktarı	TL	2023	670.998	450.000	450.000	78.400	30.400	289.410,00	201.700,00	599.910	0	Ulaşıldı
5	Araştırma merkezlerinin sanayi ile yaptığı proje sayısı	Sayı	2023	0	0	0	0	0	0	0	0	0	
6	BAP kapsamında desteklenen araştırma projeleri sayısı	Sayı	2023	10	20	20	2	4	0	5	3	0	Ulaşılamadı
7	Öğretim elemanı başına düşen ar-ge proje sayısı	Sayı	2023	0,0019	1,5000	1,5000	0,05	0,01	0,03	0,03	0,05	0	Ulaşılamadı
8	Patent, faydalı model ve endüstriyel tasarım başvuru sayısı	Sayı	2023	0	0	1	1	0	0	0	1	0	Ulaşıldı
9	Ulusal ve uluslararası kuruluşlar tarafından desteklenen ar-ge projesi sayısı	Sayı	2023	1	8	7	1	3	3	6	3	0	Kısmen ulaşıldı
10	Uluslararası endekslerde yer alan bilimsel yayın sayısı	Sayı	2023	130	50	55	68	28	57	153	306	0	Ulaşıldı
Değerlendirme		İlgili alt programda bulunan göstergelerin sorumlu birimleri Araştırma Merkezleri, Bilimsel Araştırma Projeleri Koordinatörlüğü, Akademik Birimlerden oluşmaktadır. Ülkemizde yaşanan deprem felaketi etkisiyle gösterge gerçekleştirmelerinde hedeflenen sayılara ulaşılammıştır. Devam eden dönemlerde gerçekleştirmelerin artacağı beklenmektedir.											

Yıl : 2023
Programın Adı: HAYAT BOYU ÖĞRENME
Alt Programın Adı: YÜKSEKÖĞRETİM KURUMLARI SÜREKLİ EĞİTİM FAALİYETLERİ
Alt Program Hedefi: Toplumun tüm kesimlerine ihtiyaç duyduğu alanlarda eğitimler verilmesi, kamu kurum ve kuruluşları, özel sektör ve uluslararası kuruluşlarla işbirliğinin gelişmesine katkıda bulunulması

Sıra	Gösterge Adı	Ölçü Birimi	Önceki Dönem Grç		Hedeflenen Gösterge Değeri	Yılsonu Gerçekleşme Tahmini	Gerçekleşme						
			Yılı	Değeri			1. Üç Aylık	2. Üç Aylık	3. Üç Aylık	4. Üç Aylık	Yılsonu Değeri	Gerçekleşme Oranı	Gerçekleşme Durumu
1	Dezavantajlı gruplara yönelik sosyal entegrasyon ve kapsayıcılığa ilişkin yapılan faaliyet sayısı	Sayı	2023	7	10	10	1	2	2	1	6	0	Kısmen ulaşıldı
2	Eğitim programlarına başvuran kişi sayısı	Sayı	2023	374	500	500	79	78	112	165	434	0	Kısmen ulaşıldı
3	Mezunlara yönelik gerçekleştirilen faaliyet sayısı	Sayı	2023	0	5	5	0	0	0	1	0	0	Ulaşılamadı
4	Sürekli Eğitim Merkezi (SEM) ve Dil Merkezi (DİLMER) tarafından mesleki eğitime yönelik verilen sertifika sayısı	Sayı	2023	0	50	50	0	0	0	0	0	0	Ulaşılamadı
5	Tamamlanan sosyal sorumluluk projeleri sayısı	Sayı	2023	10	10	10	0	0	0	0	0	0	Ulaşılamadı
6	Üniversitenin çevrecilik alanlarında aldığı ödül sayısı	Sayı	2023	0	0	0	0	0	0	0	0	0	
Değerlendirme		İlgili alt programda bulunan göstergelerin sorumlu birimleri Akademik Birimler, Sürekli Eğitim Merkezi, Türkçe Öğretimi ve Uygulama Araştırma Merkezi ve Öğrenci İşleri Daire Başkanlığından oluşmaktadır. Göstergelerdeki eğitim programlarına katılımların artması ile alt program hedefi olan topluma ihtiyaç duyulan alanlarda eğitimlerin verilmesi hedefine, devam eden dönemlerde ulaşılacağı öngörülebilmektedir.											

Yıl : 2023
Programın Adı: YÜKSEKÖĞRETİM
Alt Programın Adı: ÖĞRETİM ELEMANLARINA SAĞLANAN BURS VE DESTEKLER
Alt Program Hedefi: Alanında yetkin, araştırmacı, bilgi üreten ve aktaran akademisyenler yetiştirilmesi

Sıra	Gösterge Adı	Ölçü Birimi	Önceki Dönem Grç		Hedeflenen Gösterge Değeri	Yılsonu Gerçekleşme Tahmini	Gerçekleşme						
			Yılı	Değeri			1. Üç Aylık	2. Üç Aylık	3. Üç Aylık	4. Üç Aylık	Yılsonu Değeri	Gerçekleşme Oranı	Gerçekleşme Durumu
1	SCI, SCI-Expanded, SSCI ve AHCI kapsamındaki dergilerde öğretim elemanı başına düşen yayın sayısı	Sayı	2023	0,0010	20	20	0,01	0,01	0,01	0,01	0,08	0	Ulaşılamadı
2	Yükseköğretim Kurulu tarafından belirlenecek öncelikli alanlarda sağlanan burslardan yararlanan doktora öğrenci sayısı	Sayı	2023	3	3	3	2	2	2	2	2	0	Kısmen Ulaşıldı
3	Yükseköğretim Kurulu tarafından sağlanan araştırma desteklerinden yararlananların sayısı	Sayı	2023	2	5	5	0	0	0	0	0	0	Ulaşılamadı
4	Yükseköğretim Kurulu, Türkiye Bilimler Akademisi ve TÜBİTAK bilim, teşvik ve sanat ödülleri sayısı	Sayı	2023	1	1	1	2	0	0	0	2	0	Ulaşıldı
Değerlendirme		İlgili alt programda bulunan göstergelerin sorumlu birimleri Akademik Birimler, Enstitüler, Dış İlişkiler Koordinatörlüğünden oluşmaktadır. Devam eden dönemlerde göstergelerin gerçekleşmelerinin artacağı öngörülebilmektedir.											

Yıl:

2023

Programın Adı:

YÜKSEKÖĞRETİM

Alt Programın Adı:

ÖN LİSANS EĞİTİMİ, LİSANS EĞİTİMİ VE LİSANSÜSTÜ EĞİTİM

Alt Program Hedefi:

Mesleki yeterlilik sahibi ve gelişime açık mezunlar yetiştirilmesi

Sıra	Gösterge Adı	Ölçü Birimi	Önceki Dönem Grç		Hedeflenen Gösterge Değeri	Yılsonu Gerçekleşme Tahmini	Gerçekleşme						
			Yılı	Değeri			1. Üç Aylık	2. Üç Aylık	3. Üç Aylık	4. Üç Aylık	Yılsonu Değeri	Gerçekleşme Oranı	Gerçekleşme Durumu
1	Doktora eğitimini tamamlayanların sayısı	Sayı	2023	25	30	30	2	8	6	7	23	0	Kısmen ulaşıldı
2	Eğitim bilimleri kontenjan doluluk oranı	Oran	2023	98	100	100	96	97	99	98	98	0	Kısmen Ulaşıldı
3	Eğitimin program süresinde bitirme oranı	Oran	2023	77	100	100	75	75	75	75	77	0	Kısmen Ulaşıldı
4	Fen bilimleri kontenjan doluluk oranı	Oran	2023	83	100	100	0	0	0	0	0	0	Ulaşılmadı
5	Kütüphanede bulunan basılı ve elektronik kaynak sayısı	Sayı	2023	138.897	150.000	145.000	196.324	197.950	198.923	224.512	224.512	0	Ulaşıldı
6	Kütüphanede bulunan öğrenci başına düşen basılı ve elektronik kaynak sayısı	Sayı	2023	12.1800	13	13	16,32	16,49	16,63	18,17	18,18	0	Ulaşıldı
7	Kütüphaneden yararlanan kişi sayısı	Sayı	2023	982	5.000	5.000	602	484	250	2668	706	0	Ulaşılmadı
8	Lisansüstü öğrencilerin toplam öğrenciler içindeki payı	Oran	2023	0,1010	8,4000	8,4000	0,21	0,12	0,12	0,12	0,12	0	Ulaşılmadı
9	Öğrenci başına düşen eğitim alanı	Metrekare	2023	6,3350	6	6,4100	5,94	6,23	6,89	5,99	5,97	0	Kısmen ulaşıldı
10	Öğrenci başına düşen kapalı alan	Metrekare	2023	8,4840	8	7,6100	7,96	8,35	9,23	8,023	7,99	0	Kısmen ulaşıldı
11	Öğrenci değişim programlarından yararlanan öğrencilerin oranı	Oran	2023	0	0,4000	0,4000	0	0	0	0	0	0	Ulaşılmadı
12	Öğretim üyesi başına düşen öğrenci sayısı	Sayı	2023	48,6100	40	40	27,79	25,31	22,98	42,58	41,83	0	Kısmen Ulaşıldı
13	Sağlık bilimleri kontenjan doluluk oranı	Oran	2023	99	100	100	99	99	99	99	99	0	Ulaşıldı
14	Sosyal bilimler kontenjan doluluk oranı	Oran	2023	98	100	100	97	97	97	97	97	0	Ulaşıldı
15	Teknokent veya Teknoloji Transfer Ofisi (TTO) projelerine katılan öğrenci sayısı	Sayı	2023	0	1	1	0	0	0	0		0	Ulaşılmadı
16	Uluslararası kuruluşlarla ortak uygulanan eğitim programı sayısı	Sayı	2023	1	1	1	00	0	0	0	1	0	Ulaşıldı
17	Yabancı dilde eğitim veren program sayısı	Sayı	2023	1	1	1	0	0	1	1	1	0	Ulaşıldı
18	Yabancı uyruklu akademisyen sayısı	Sayı	2023	9	12	12	8	8	6	5	5	0	Kısmen ulaşıldı

19	Yabancı uyruklu öğrenci sayısı	Sayı	2023	163	300	300	110	106	87	99	104	0	Kısmen ulaşıldı
20	Yan dal ve çift ana dal programından mezun olanların toplam mezun sayısına oranı	Oran	2023	0,4000	1	1	0	0	0	0,16	0,16	0	Ulaşılamadı

Yıl :

2023

Programın Adı:

YÜKSEKÖĞRETİM

Alt Programın Adı:

YÜKSEKÖĞRETİMDE ÖĞRENCİ YAŞAMI

Alt Program Hedefi:

Yükseköğretim öğrencilerine sunulan beslenme ve barınma hizmetlerinin kalitesinin artırılması; öğrencilerin kişisel ve sosyal gelişimi desteklenerek yaşam kalitesinin yükseltilmesi

Sıra	Gösterge Adı	Ölçü Birimi	Önceki Dönem Grç		Hedeflenen Gösterge Değeri	Yılsonu Gerçekleşme Tahmini	Gerçekleşme						
			Yılı	Değeri			1. Üç Aylık	2. Üç Aylık	3. Üç Aylık	4. Üç Aylık	Yılsonu Değeri	Gerçekleşme Oranı	Gerçekleşme Durumu
1	Barınma hizmetlerinden yararlanan öğrenci sayısı	Sayı	2023	0	0	0	0	0	0	0	0	0	
2	Beslenme hizmetlerinden yararlanan öğrenci sayısı	Sayı	2023	7.865	1.000	1.000	7.807	1.018	995	1.095,00	10.071	0	Ulaşıldı
3	Öğrenci başına düşen sosyal donatı alanı	Metrekare	2023	0,8530	0,7000	0,7000	0,72	0,72	0,72	0,72	0,80	0	Ulaşıldı
4	Öğrenci kulüp ve topluluk sayısı	Sayı	2023	32	32	32	40	40	40	40	40	0	Ulaşıldı
5	Sosyal, kültürel ve sportif faaliyet sayısı	Sayı	2023	13	20	20	3	24	7	138	172	0	Ulaşıldı
6	Yükseköğretimde öğrenci başına barınma harcaması	TL	2023	0	0	0	0,00	0	0	0	0	0	
7	Yükseköğretimde öğrenci başına beslenme harcaması	TL	2023	479.231,2000	250	250	2,5	1,5	6	61,16	17,79	0	Ulaşılamadı
8	Yükseköğretimde öğrenci yaşamından memnuniyet oranı	Oran	2023	0	85	85	0	0	0	0		0	Ulaşılamadı
9	Yükseköğretimde öğrencilere sunulan sağlık hizmetinden yararlanan öğrenci sayısının toplam öğrenci sayısına oranı	Oran	2023	0	0	0	0	0	0	0		0	
Değerlendirme		İlgili alt programda bulunan göstergelerin sorumlu birimleri Sağlık Kültür ve Spor Daire Başkanlığı ile Strateji Geliştirme Daire Başkanlığından oluşmaktadır. Öğrencilerine sunulan beslenme hizmetlerinin kalitesinin artırılması; öğrencilerin kişisel ve sosyal gelişimi desteklenerek yaşam kalitesinin yükseltilmesi hedefine yaklaşılmaktadır. Devam eden dönemlerde göstergelerin gerçekleşmelerinin artacağı öngörülebilmektedir.											

2.2.Performans Sonuçlarının Değerlendirilmesi

Tablo 94. Performans Sonuçlarının Değerlendirilmesi Tablosu

Program	Alt Program	Alt Program Hedefi	Performans Göstergesi	Hedeflenen Gösterge Değeri	Yılsonu Gerçekleşme Değeri	Gerçekleşme Durumu
ARAŞTIRMA, GELİŞTİRME VE YENİLİK	ARAŞTIRMA ALTYAPILARI	Ülkemizin bilgi birikiminin artırılmasına ve teknolojik gelişimine katkıda bulunmak üzere yükseköğretim kurumlarında araştırma altyapılarının kurulması ve kapasitelerinin güçlendirilmesi	Araştırma altyapısı projesi tamamlanma oranı	0	0	Ulaşılamadı
ARAŞTIRMA, GELİŞTİRME VE YENİLİK	YÜKSEKÖĞRETİMDE BİLİMSEL ARAŞTIRMA VE GELİŞTİRME	Yükseköğretim kurumlarında inovasyon amaçlı bilimsel çalışmaların artırılması	Ar-ge'ye harcanan bütçenin toplam bütçeye oranı	0,0200	0,023	Aşıldı
			Ar-ge sonucu ortaya çıkan ürünlere ilişkin alınan patent sayısı	1	0	Ulaşılamadı
			Ar-ge sonucu ticarileştirilen ürün sayısı	0	0	
			Araştırma merkezleri gelir miktarı	250.000	0	Ulaşılamadı
			Araştırma merkezlerinin sanayi ile yaptığı proje sayısı	0	0	
			BAP kapsamında desteklenen araştırma projeleri sayısı	0	3	Aşıldı
			Öğretim elemanı başına düşen ar-ge proje sayısı	0,0300	0,0700	Ulaşıldı
			Patent, faydalı model ve endüstriyel tasarım başvuru sayısı	0	0	
			Ulusal ve uluslararası kuruluşlar tarafından desteklenen ar-ge projesi sayısı	0	2	Aşıldı
			Uluslararası endekslerde yer alan bilimsel yayın sayısı	50	52	Aşıldı
HAYAT BOYU ÖĞRENME	YÜKSEKÖĞRETİM KURUMLARI SÜREKLİ EĞİTİM	Toplumun tüm kesimlerine ihtiyaç duyduğu alanlarda eğitimler verilmesi, kamu	Dezavantajlı gruplara yönelik sosyal entegrasyon ve kapsayıcılığa ilişkin yapılan faaliyet sayısı	2	13	Aşıldı

	FAALİYETLERİ	kurum ve kuruluşları, özel sektör ve uluslararası kuruluşlarla işbirliğinin gelişmesine katkıda bulunulması	Eğitim programlarına başvuran kişi sayısı	250	478	Aşıldı
			Mezunlara yönelik gerçekleştirilen faaliyet sayısı	2	1	Kısmen Ulaşıldı
			Sürekli Eğitim Merkezi (SEM) ve Dil Merkezi (DİLMER) tarafından mesleki eğitime yönelik verilen sertifika sayısı	50	0	Ulaşılamadı
			Tamamlanan sosyal sorumluluk projeleri sayısı	3	0	Ulaşılamadı
			Üniversitenin çevrecilik alanlarında aldığı ödül sayısı	0	0	
YÜKSEKÖĞRETİM	ÖĞRETİM ELEMANLARINA SAĞLANAN BURS VE DESTEKLER	Alanında yetkin, araştırmacı, bilgi üreten ve aktaran akademisyenler yetiştirilmesi	SCI, SCI-Expanded, SSCI ve AHCI kapsamındaki dergilerde öğretim elemanı başına düşen yayın sayısı	0,2	0,1	Ulaşılamadı
			Yükseköğretim Kurulu tarafından belirlenecek öncelikli alanlarda sağlanan burslardan yararlanan doktora öğrenci sayısı	3	2	Kısmen Ulaşıldı
			Yükseköğretim Kurulu tarafından sağlanan araştırma desteklerinden yararlananların sayısı	5	0	Ulaşılamadı
			Yükseköğretim Kurulu, Türkiye Bilimler Akademisi ve TÜBİTAK bilim, teşvik ve sanat ödülleri sayısı	1	0	Ulaşılamadı
YÜKSEKÖĞRETİM	ÖN LİSANS EĞİTİMİ, LİSANS EĞİTİMİ VE LİSANSÜSTÜ EĞİTİM	Mesleki yeterlilik sahibi ve gelişime açık mezunlar yetiştirilmesi	Doktora eğitimini tamamlayanların sayısı	10	3	Ulaşılamadı
			Eğitim bilimleri kontenjan doluluk oranı	100	98	Kısmen Ulaşıldı
			Eğitimin program süresinde bitirilme oranı	100	77	Kısmen Ulaşıldı
			Fen bilimleri kontenjan doluluk oranı	100	0	
			Kütüphanede bulunan basılı ve elektronik kaynak sayısı	45.000	1.971.130	Aşıldı
			Kütüphanede bulunan öğrenci başına düşen basılı ve elektronik kaynak sayısı	3	16,49	Aşıldı
			Kütüphaneden yararlanan kişi sayısı	10.000	5.724	Ulaşılamadı
			Lisansüstü öğrencilerin toplam öğrenciler içindeki payı	5	12,54	Aşıldı
			Öğrenci başına düşen eğitim alanı	6	6,04	Aşıldı

			Öğrenci başına düşen kapalı alan	8	8,1	Aşıldı
			Öğrenci değişim programlarından yararlanan öğrencilerin oranı	0	0	
			Öğretim üyesi başına düşen öğrenci sayısı	30	44,79	Kısmen Ulaşıldı
			Sağlık bilimleri kontenjan doluluk oranı	100	99	Kısmen Ulaşıldı
			Sosyal bilimler kontenjan doluluk oranı	100	99	Kısmen Ulaşıldı
			Teknokent veya Teknoloji Transfer Ofisi (TTO) projelerine katılan öğrenci sayısı	3	0	Ulaşılamadı
			Uluslararası kuruluşlarla ortak uygulanan eğitim programı sayısı	0	0	
			Yabancı dilde eğitim veren program sayısı	1	0	Ulaşılamadı
			Yabancı uyruklu akademisyen sayısı	9	9	ulaşıldı
			Yabancı uyruklu öğrenci sayısı	300	96	Ulaşılamadı
			Yan dal ve çift ana dal programından mezun olanların toplam mezun sayısına oranı	1	0,36	Ulaşılamadı
YÜKSEKÖĞRETİM	YÜKSEKÖĞRETİMDE ÖĞRENCİ YAŞAMI	Yükseköğretim öğrencilerine sunulan beslenme ve barınma hizmetlerinin kalitesinin artırılması; öğrencilerin kişisel ve sosyal gelişimi desteklenerek yaşam kalitesinin yükseltilmesi	Barınma hizmetlerinden yararlanan öğrenci sayısı	0	0	
			Beslenme hizmetlerinden yararlanan öğrenci sayısı	800	1.095	Aşıldı
			Öğrenci başına düşen sosyal donatı alanı	0,7000	0,72	Aşıldı
			Öğrenci kulüp ve topluluk sayısı	20	38	Aşıldı
			Sosyal, kültürel ve sportif faaliyet sayısı	10	147	Aşıldı
			Yükseköğretimde öğrenci başına barınma harcaması	0	0	
			Yükseköğretimde öğrenci başına beslenme harcaması	150	192,55	Aşıldı
			Yükseköğretimde öğrenci yaşamından memnuniyet oranı	85	0	Ulaşılamadı
Yükseköğretimde öğrencilere sunulan sağlık hizmetinden yararlanan öğrenci sayısının toplam öğrenci sayısına oranı	0	0				

3.Stratejik Plan Değerlendirilmesi

Tablo 95 Stratejik Plan Değerlendirme Tabloları

A1	Yükseköğretimde eğitim-öğretim faaliyetlerinin ulusal/uluslararası standartlara taşınması ve sürdürülebilir olmasının sağlanması.				
H1.1	Eğitim programlarının niteliğini arttırmak.				
H1.1 Performansı	-2,34%				
Sorumlu Birim	Rektörlük				
Performans Göstergesi	Hedefe Etkisi (%)	Plan Dönemi Başlangıç Değeri* (A)	İzleme Dönemindeki Yılsonu Hedeflenen Değer (B)	İzleme Dönemindeki Gerçekleşme Değeri (C)	Performans (%) (C-A)/(B-A)
PG1.1.1 Öğretim elemanı başına düşen öğrenci sayısı	25%	29,86	26	21,27	223,00%
Açıklama	2023 yılı lisans öğrencisi sayısının 2022 yılı Lisansüstü öğrenci sayısına oranla daha fazla artması neticesinde izleme dönemi gerçekleşme değeri hedeflenen değere ulaşamamıştır.				
PG1.1.2 Öğretim Elemanı başına düşen haftalık ders saati	25%	16,7	15,2	12,49	280,00%
Açıklama	2023 yılı lisans öğrencisi sayısının 2022 yılı Lisansüstü öğrenci sayısına oranla daha fazla artması neticesinde izleme dönemi gerçekleşme değeri hedeflenen değere ulaşamamıştır.				
PG1.1.3 Lisansüstü öğrenci sayısının lisans öğrenci sayısına oranı	25%	0,15	0,18	0,10	-166,00%
Açıklama	2023 yılı lisans öğrencisi sayısının 2022 yılı Lisansüstü öğrenci sayısına oranla daha fazla artması neticesinde izleme dönemi gerçekleşme değeri hedeflenen değere ulaşamamıştır.				
PG1.1.4 Akredite eğitim program sayısı	25%	0	2	0	0,00%
Açıklama	Üniversitemizin yeni kurulmuş olması sebebiyle akredite eğitim program sayısında hedefe ulaşamamıştır.				

A1	Yükseköğretimde eğitim-öğretim faaliyetlerinin ulusal/uluslararası standartlara taşınması ve sürdürülebilir olmasının sağlanması.				
H1.2	Eğitimi destekleyen hizmetlerin niteliğini geliştirmek ve sürdürmek.				
H1.2 Performansı	122,78%				
Sorumlu Birim	Rektörlük				
Performans Göstergesi	Hedefe Etkisi (%)	Plan Dönemi Başlangıç Değeri* (A)	İzleme Dönemindeki Yılsonu Hedeflenen Değer (B)	İzleme Dönemindeki Gerçekleşme Değeri (C)	Performans (%) (C-A)/(B-A)
PG1.2.1 Öğrenci kullanımına yönelik tesis ve altyapılardan memnuniyet oranı (%)	30%	0	80	0	0,00%
Açıklama	İzleme döneminde öğrenci kullanımına yönelik tesis ve altyapılardan memnuniyet oranı ile ilgili anket yapılmadığından hedeflenen değere ulaşılamamıştır.				
PG1.2.2 Öğrencinin gelişimine yönelik sosyal, kültürel, sportif faaliyetlerin sayısı	30%	55	80	178	492,00%
Açıklama	İzleme dönemi sonucunda gerçekleşme değeri 178 olup, yılsonu hedeflenen değerden ileri bir sonuca ulaşılmıştır.				
PG1.2.3 Rehberlik ve psikolojik danışmanlık hizmetlerinden yararlanan öğrenci sayısı	40%	120	220	58	-62,00%
Açıklama	İzleme döneminde öğrencilerin birçoğunun bireysel veya online olarak kurum dışından Rehberlik ve Psikolojik Danışmanlık hizmeti almış olması sebebiyle hedeflenen değere ulaşılamamıştır.				

A2	Yükseköğretimde eğitim-öğretim faaliyetlerinin ulusal/uluslararası standartlara taşınması ve sürdürülebilir olmasının sağlanması.				
H1.3	Öğretim elemanlarının niteliğini geliştirmek ve sürdürülebilir hale getirmek.				
H1.3 Performansı	27,82%				
Sorumlu Birim	Rektörlük				
Performans Göstergesi	Hedefe Etkisi	Plan Dönemi Başlangıç Değeri* (A)	İzleme Dönemindeki Yılsonu Hedeflenen Değer (B)	İzleme Dönemindeki Gerçekleşme Değeri (C)	Performans (%) (C-A)/(B-A)
PG1.3.1 Öğretim elemanı başına düşen Uluslararası indekslerdeki yayın sayısı (SCI, SSCI-exp, AHCI)	40%	0,10	0,21	0,80	636,37%
Açıklama	İzleme dönemi sonucunda gerçekleşme değeri 0,80 olup, yılsonu hedeflenen değere ulaşılmıştır.				
PG1.3.2 Eğitimcilerin eğitimine katılan öğretim elemanı sayısı	20%	20	65	24	8,00%
Açıklama	Ülkemizde yaşanan deprem felaketi sonrası izleme döneminde eğitimcilerin eğitiminin kısıtlı olması sebebiyle öğretim elemanlarının katılımı da kısıtlı hale gelmiştir.Bunun sonucunda hedeflenen değere ulaşılamamıştır.				
PG1.3.3 Yurt Dışı bilimsel etkinlikler için yapılan akademisyen görevlendirme sayısı	20%	10	19	25	166,00%
Açıklama	İzleme dönemi sonucunda gerçekleşme değeri 25 olup, yılsonu hedeflenen değere ulaşılmıştır.				
PG1.3.4 Öğrencilerin öğretim elemanları değerlendirme memnuniyet oranı (1-10 arası)	20%	0	9	0	0,00%
Açıklama	Ülkemizde yaşanan deprem felaketi sonrası izleme döneminde eğitimcilerin eğitiminin kısıtlı olması sebebiyle öğretim elemanlarının katılımı da kısıtlı hale gelmiştir.Bunun sonucunda hedeflenen değere ulaşılamamıştır.				

A2	Yükseköğretimde eğitim-öğretim faaliyetlerinin ulusal/uluslararası standartlara taşınması ve sürdürülebilir olmasının sağlanması.				
H1.4	Ulusal ve uluslararası düzeyde değişim programları yaygınlaştırmak.				
H1.4 Performansı	314,29%				
Sorumlu Birim	Rektörlük				
Performans Göstergesi	Hedefe Etkisi (%)	Plan Dönemi Başlangıç Değeri* (A)	İzleme Dönemindeki Yılsonu Hedeflenen Değer (B)	İzleme Dönemindeki Gerçekleşme Değeri (C)	Performans (%) (C-A)/(B-A)
PG1.4.1 Ulusal ve uluslararası değişim programlarına katılan öğrenci sayısı	25%	28	40	52	200,00%
Açıklama	İzleme dönemi içerisindeki gerçekleşme değeri 52,00 olup, yılsonu hedeflenen değere ulaşılmıştır.				
PG1.4.2 Ulusal ve uluslararası değişim programlarıyla gelen öğrenci sayısı	25%	9	15	1,00	-133,00%
Açıklama	İzleme dönemi sonucunda gerçekleşme değeri 1 olup, yılsonu hedeflenen değere ulaşamamıştır.				
PG1.4.3 Ulusal ve uluslararası değişim programlarına katılan öğretim elemanı sayısı	25%	11	16	39	560,00%
Açıklama	İzleme dönemi içerisindeki gerçekleşme değeri 39 olup, yılsonu hedeflenen değere ulaşılmıştır.				
PG1.4.4 Ulusal ve uluslararası değişim programları için yapılan iş birliği sayısı	25%	39	45	6	-550,00%
Açıklama	İzleme dönemi içerisindeki gerçekleşme değeri 6 olup, yılsonu hedeflenen değere ulaşamamıştır.				

A2	Bilimsel araştırma ve geliştirme faaliyetlerinin güçlendirilmesi.				
H2.1	Bilimsel araştırma çıktılarının nicelik ve niteliğini arttırmak.				
H2.1 Performansı	-162,00%				
Sorumlu Birim	Rektörlük				
Performans Göstergesi	Hedefe Etkisi (%)	Plan Dönemi Başlangıç Değeri* (A)	İzleme Dönemindeki Yılsonu Hedeflenen Değer (B)	İzleme Dönemindeki Gerçekleşme Değeri (C)	Performans (%) (C-A)/(B-A)
PG2.1.1 : Uluslararası indekslerde taranan dergilerdeki yayın sayısı	40%	143	197	218	138,00%
Açıklama	İzleme dönemi sonucunda gerçekleşme değeri 218 olup, yılsonu hedeflenen değere ulaşılmıştır.				
PG2.1.2 : ULAKBİM/TR Dizinde taranan dergilerdeki ulusal yayın sayısı	20%	122	195	165	58,00%
Açıklama	İzleme dönemi sonucunda gerçekleşme değeri 165 olup, yılsonu hedeflenen değere ulaşamamıştır.				
PG2.1.3 : Uluslararası yayınevleri tarafından yayımlanan kitap/kitap bölümü sayısı	10%	59	81	293	1.063,00%
Açıklama	İzleme dönemi sonucunda gerçekleşme değeri 293 olup, yılsonu hedeflenen değere ulaşılmıştır.				
PG2.1.4 : Ulusal yayınevleri tarafından yayımlanan kitap/kitap bölümü sayısı	10%	79	123	40	-88,00%
Açıklama	İzleme dönemi sonucunda gerçekleşme değeri 40 olup, yılsonu hedeflenen değere ulaşamamıştır.				
PG2.1.5 : Uluslararası ve ulusal (ULAKBİM/TR Dizin) indekslerde taranan dergilerde yapılan atıf sayısı	20%	3.201	3.210	4.100	9.988,00%
Açıklama	İzleme dönemi içerisindeki gerçekleşme değeri 4.100 olup, yılsonu hedeflenen değere ulaşılmıştır.				

A2	Bilimsel araştırma ve geliştirme faaliyetlerinin güçlendirilmesi.				
H2.2	Ulusal, uluslararası ve kurumsal bilimsel araştırma projelerinin sayısını arttırmak, proje kültürünün yaygınlaştırılmasını sağlamak.				
H2.2 Performansı	184,64%				
Sorumlu Birim	Rektörlük				
Performans Göstergesi	Hedefe Etkisi (%)	Plan Dönemi Başlangıç Değeri* (A)	İzleme Dönemindeki Yılsonu Hedeflenen Değer (B)	İzleme Dönemindeki Gerçekleşme Değeri (C)	Performans (%) (C-A)/(B-A)
PG2.2.1 : Kurum dışı destekli (TÜBİTAK, DOKA vb.) ulusal proje sayısı	35%	8	15	65	814,00%
Açıklama	İzleme dönemi sonucunda gerçekleşme değeri 65 olup, yılsonu hedeflenen değere ulaşmıştır.				
PG2.2.2 : BAP destekli proje sayısı	25%	4	19	16	80,00%
Açıklama	İzleme dönemi sonucunda gerçekleşme değeri 16 olup, yılsonu hedeflenen değere ulaşamamıştır.				
PG2.2.3 : Uluslararası destekli (AB Programları vb.) proje sayısı	25%	1	3	1	0,00%
Açıklama	İzleme dönemi sonucunda gerçekleşme değeri 1 olup, yılsonu hedeflenen değere ulaşamamıştır.				
PG2.2.4 : Düzenlenen proje eğitimi sayısı	15%	1	4	7	200,00%
Açıklama	İzleme dönemi sonucunda gerçekleşme değeri 7 olup, yılsonu hedeflenenden değere ulaşmıştır.				

A2	Bilimsel araştırma ve geliştirme faaliyetlerinin güçlendirilmesi.				
H2.3	Akademik personele yönelik bilimsel araştırma imkan ve desteklerini geliştirmek.				
H2.3 Performansı	78,97%				
Sorumlu Birim	Rektörlük				
Performans Göstergesi	Hedefe Etkisi (%)	Plan Dönemi Başlangıç Değeri* (A)	İzleme Dönemindeki Yılsonu Hedeflenen Değer (B)	İzleme Dönemindeki Gerçekleşme Değeri (C)	Performans (%) (C-A)/(B-A)
PG2.3.1 : Ulusal ve uluslararası bilimsel etkinliklere katılım için (sempozyum/ kongre/ konferans vb.) verilen destek sayısı	40%	14	45	46	103,00%
Açıklama	İzleme dönemi sonucunda gerçekleşme değeri 46 olup, yılsonu hedeflenen değere ulaşılmıştır.				
PG2.3.2 : Ulusal ve uluslararası bilimsel etkinliklere toplam katılım destek miktarı (TL)	35%	50.000	200.000	0	-33,34%
Açıklama	İzleme dönemi sonucunda gerçekleşme değeri hedeflenen değere ulaşamamıştır.				
PG2.3.3 : Öğretim elemanı başına düşen öğrenci sayısı	25%	29,86	26	21,53	215,00%
Açıklama	2023 yılı öğrenci sayısının 2022 yılı öğrenci sayısına oranla daha fazla artması neticesinde izleme dönemi gerçekleşme değeri hedeflenen değere ulaşamamıştır.				

A2	Bilimsel araştırma ve geliştirme faaliyetlerinin güçlendirilmesi.				
H2.4	Öğrencilerin bilimsel araştırma yapma, yenilikçilik ve girişimcilik becerilerini/kapasitelerini geliştirilmek.				
H2.4 Performansı	474,57%				
Sorumlu Birim	Rektörlük				
Performans Göstergesi	Hedefe Etkisi (%)	Plan Dönemi Başlangıç Değeri* (A)	İzleme Dönemindeki Yılsonu Hedeflenen Değer (B)	İzleme Dönemindeki Gerçekleşme Değeri (C)	Performans (%) (C-A)/(B-A)
PG2.4.1 : Öğrencilere yönelik ulusal/uluslararası bilimsel etkinlik (kongre, sempozyum, proje eğitimi, seminer vb.) sayısı	20%	20	35	68	320,00%
Açıklama	İzleme dönemi sonucunda gerçekleşme değeri 68 olup, yılsonu hedeflenen değere ulaşılmıştır.				
PG2.4.2 : Öğrencilere yönelik ulusal ve uluslararası sanatsal ve sportif etkinlik (sergi/gösteri/atölye/ müsabaka vb.) sayısı	20%	23	33	36	130,00%
Açıklama	İzleme dönemi sonucunda gerçekleşme değeri 36 olup, yılsonu hedeflenen değere ulaşılmıştır.				
PG2.4.3. Öğrenci kulüplerinin yaptığı etkinliklerinin (akademik, sosyal, sanat vb.) sayısı	20%	8	17	85	855,00%
Açıklama	İzleme dönemi sonucunda gerçekleşme değeri 85 olup, yılsonu hedeflenen değerden ileri bir sonuca ulaşılmıştır.				
PG2.4.4. Üniversitemizin öğrenci kulüplerinin yaptığı etkinliklere toplam destek miktarı (TL)	20%	0	15.000	0	0%
Açıklama	İzleme dönemi sonucunda yılsonu hedeflenen değere ulaşamamıştır.				
PG2.4.5. Öğrencilerin yürütücü/araştırmacı ve bursiyer olarak yer aldığı proje sayısı (ulusal/uluslararası destekler)	20%	8	14	7	-16,00%
Açıklama	İzleme dönemi sonucunda gerçekleşme değeri 7 olup, yılsonu hedeflenen değere ulaşamamıştır.				

A2	Bilimsel araştırma ve geliştirme faaliyetlerinin güçlendirilmesi.				
H2.5	Tamamlanan lisansüstü tez sayısının ve tezlerden üretilen bilimsel çalışmalarını arttırmak.				
H2.5 Performansı	17,16%				
Sorumlu Birim	Rektörlük				
Performans Göstergesi	Hedefe Etkisi (%)	Plan Dönemi Başlangıç Değeri* (A)	İzleme Dönemindeki Yılsonu Hedeflenen Değer (B)	İzleme Dönemindeki Gerçekleşme Değeri (C)	Performans (%) (C-A)/(B-A)
PG2.5.1: Öğretim üyesi başına düşen tamamlanmış tez sayısı	35%	0,4	0,5	0,36	-320,00%
Açıklama	İzleme dönemi içerisindeki gerçekleşme değeri 0,36 olup, yılsonu hedeflenen değere ulaşamamıştır.				
PG2.5.2 : Yayına dönüşen lisansüstü tez sayısı	35%	10	40	0	33,34%
Açıklama	Birimlerimizden gelen veriler neticesinde izleme dönemi sonucu yayına dönüşen lisansüstü tez sayısında beklenen hedefe ulaşamamıştır.				
PG2.5.3 : Proje ile desteklenen lisansüstü tez sayısı	30%	1	7	4	50,00%
Açıklama	İzleme dönemi sonucunda gerçekleşme değeri 4 olup, yılsonu hedeflenen değere ulaşamamıştır.				

A2	Bilimsel araştırma ve geliştirme faaliyetlerinin güçlendirilmesi.				
H2.6	Disiplinler arası öncelikli araştırma alanlarının geliştirilmek ve güçlendirmek.				
H2.6 Performansı	210,00%				
Sorumlu Birim	Rektörlük				
Performans Göstergesi	Hedefe Etkisi (%)	Plan Dönemi Başlangıç Değeri* (A)	İzleme Dönemindeki Yılsonu Hedeflenen Değer (B)	İzleme Dönemindeki Gerçekleşme Değeri (C)	Performans (%) (C-A)/(B-A)
PG2.6.1 : Disiplinler arası proje sayısı	50%	0	4	7	175,00%
Açıklama	İzleme dönemi sonucu disiplinlerarası proje sayısında hedeflenen değerin üzerinde bir değere ulaşılmıştır.				
PG2.6.2 : Disiplinler arası lisansüstü program sayısı	30%	0	2	0	0,00%
Açıklama	İzleme dönemi sonucu disiplinlerarası proje sayısında hedeflenen değere ulaşamamıştır.				
PG2.6.3 : Disiplinler arası temalı etkinlik (kongre, sempozyum, seminer vb.) sayısı	20%	0	2	28	1.400,00%
Açıklama	İzleme dönemi sonucu Disiplinler arası temalı etkinlik (kongre, sempozyum, seminer vb.) sayısında hedeflenen değerin üzerinde bir sonuca ulaşılmıştır.				

A3	Paydaşlarla iletişim ve etkileşimin geliştirilmesi.				
H3.1	Paydaşlarla iletişim ve etkileşimi arttırmak.				
H3.1 Performansı	25,00%				
Sorumlu Birim	Rektörlük				
Performans Göstergesi	Hedefe Etkisi (%)	Plan Dönemi Başlangıç Değeri* (A)	İzleme Dönemindeki Yılsonu Hedeflenen Değer (B)	İzleme Dönemindeki Gerçekleşme Değeri (C)	Performans (%) (C-A)/(B-A)
PG3.1.1 Tanıtıcı etkinlik sayısı	25%	0	3	0	0,00%
Açıklama	İzleme dönemi sonucu tanıtıcı etkinlik sayısında hedeflenen değere ulaşamamıştır.				
PG3.1.2 Eğitimcilerin eğitime yönelik düzenlenen etkinlik sayısı	25%	1	2	0	-100,00%
Açıklama	İzleme dönemi sonucu eğitimcilerin eğitime yönelik düzenlenen etkinlik sayısında hedeflenen değere ulaşamamıştır.				
PG3.1.3 Dış paydaşlarla yapılan işbirliği/protokol sayısı	25%	10	20	19	90,00%
Açıklama	İzleme dönemi dış paydaşlarla işbirliği/protokol sayısında hedeflenen değere kısmen ulaşılmıştır.				
PG3.1.4 Danışma Kurulu Toplantı Sayısı	25%	0	1	0	0,00%
Açıklama	İzleme dönemi sonucunda yılsonu hedeflenen değere ulaşamamıştır.				

A3	Paydaşlarla iletişim ve etkileşimin geliştirilmesi.				
H3.2	Paydaşların memnuniyet düzeyini arttırmak.				
H3.2 Performansı	23,33%				
Sorumlu Birim	Rektörlük				
Performans Göstergesi	Hedefe Etkisi (%)	Plan Dönemi Başlangıç Değeri* (A)	İzleme Dönemindeki Yıllık Hedeflenen Değer (B)	İzleme Dönemindeki Gerçekleşme Değeri (C)	Performans (%) (C-A)/(B-A)
PG3.2.1 Öğrenciyi üniversitede tutma oranı	20%	95	98	99	133,34%
Açıklama	Üniversitemizde gerek kültürel gerek sosyal imkanların artırılması sonucunda izleme dönemi içerisinde öğrenciyi üniversitede tutma oranı hedeflenen değere ulaşmıştır.				
PG3.2.2 Öğretim elemanlarının memnuniyet düzeyi	25%	0	90	0	0,00%
Açıklama	İzleme döneminde anket yapılamamış olup, öğretim elemanlarının memnuniyet düzeyi belirlenememiştir.				
PG3.2.3 İdari personelin memnuniyet düzeyi	20%	0	90	0	0,00%
Açıklama	İzleme döneminde anket yapılamamış olup, idari personelin memnuniyet düzeyi belirlenememiştir.				
PG3.2.4 Öğrenci memnuniyet düzeyi	25%	0	90	0	0,00%
Açıklama	İzleme döneminde anket yapılamamış olup, öğrencilerin memnuniyet düzeyi belirlenememiştir.				

A3	Paydaşlarla iletişim ve etkileşimin geliştirilmesi.				
H3.3	Paydaşlarla birlikte toplumsal duyarlılığın artırılmasında üniversite-paydaş işbirliğini geliştirmek.				
H3.3 Performansı	839,60%				
Sorumlu Birim	Rektörlük				
Performans Göstergesi	Hedefe Etkisi (%)	Plan Dönemi Başlangıç Değeri* (A)	İzleme Dönemindeki Yılsonu Hedeflenen Değer (B)	İzleme Dönemindeki Gerçekleşme Değeri (C)	Performans (%) (C-A)/(B-A)
PG3.3.1 Topluma katkı amaçlı düzenlenen etkinlik sayısı	25%	15	25	174	1300,00%
Açıklama	İzleme dönemi sonucu, topluma katkı amaçlı düzenlenen etkinlik sayısında hedeflenen değere ulaşılmıştır.				
PG3.3.2 Meslek edinme ve geliştirmeye yönelik sertifikalı eğitim programı sayısı	25%	86	113	4	-304,00%
Açıklama	Sertifikalı Eğitim çalışmaları yeni tamamlanmış olup 2022 yılı itibariyle faaliyete geçtiğinden dolayı hedeflenen değere henüz ulaşamamıştır.				
PG3.3.3 Sosyal sorumluluk projesi sayısı	25%	10	21	0	-110,00%
Açıklama	İzleme dönemi sonucu Sosyal Sorumluluk Proje sayısında hedeflenen değere ulaşamamıştır.				
PG3.3.4 Sosyal sorumluluk projelerine katılım sayısı	25%	10	20	0	-100,00%
Açıklama	İzleme dönemi sonucu Sosyal Sorumluluk Projelerine katılım sayısında hedeflenenden değere ulaşamamıştır.				

A3	Paydaşlarla iletişim ve etkileşimin geliştirilmesi.				
H3.4	Öğrencilerin sosyal ve kişisel gelişimlerini desteklemek.				
H3.4 Performansı	188,24%				
Sorumlu Birim	Rektörlük				
Performans Göstergesi	Hedefe Etkisi (%)	Plan Dönemi Başlangıç Değeri* (A)	İzleme Dönemindeki Yıllık Hedeflenen Değer (B)	İzleme Dönemindeki Gerçekleşme Değeri (C)	Performans (%) (C-A)/(B-A)
PG3.4.1 Uluslararası değişim programlarına katılan öğrenci sayısı	25%	7	17	52	450,00%
Açıklama	İzleme dönemi sonucunda gerçekleşme değeri 52 olup, yılsonu hedeflenenden ileri bir değere ulaşılmıştır.				
PG3.4.2 Öğrenciler tarafından alınan ödül sayısı	25%	4	14	5	10,00%
Açıklama	İzleme dönemi sonucunda gerçekleşme değeri 5 olup, yılsonu hedeflenen değere ulaşamamıştır.				
PG3.4.3 Girişimcilik sertifikası alan öğrenci sayısı	25%	16	80	0	-25,00%
Açıklama	Girişimcilik sertifikasına ilişkin bir faaliyet düzenlenmediğinden ötürü izleme dönemi hedeflenen değere ulaşamamıştır.				
PG3.4.4 Girişimcilik temalı öğrenci gruplarına katılan öğrenci sayısı	25%	0	80	0	0,00%
Açıklama	Girişimcilik temalı öğrenci gruplarına yönelik bir faaliyet düzenlenmediğinden ötürü izleme dönemi hedeflenen değere ulaşamamıştır.				

A4	Kurumsal kültür ve altyapının güçlendirilmesi				
H4.1	Üniversitenin yapısal ve teknik alt yapısını güçlendirmek.				
H4.1 Performansı	1494,38%				
Sorumlu Birim	Rektörlük				
Performans Göstergesi	Hedefe Etkisi (%)	Plan Dönemi Başlangıç Değeri* (A)	İzleme Dönemindeki Yılsonu Hedeflenen Değer (B)	İzleme Dönemindeki Gerçekleşme Değeri (C)	Performans (%) (C-A)/(B-A)
PG4.1.1 (Eğitim alanı miktarı)/(Toplam öğrenci sayısı) oranı	25%	5,36	6,5	5,97	53,51%
Açıklama	2023 yılı öğrenci sayısının 2022 yılı öğrenci sayısına oranla daha fazla artması neticesinde izleme dönemi gerçekleşme değeri hedeflenen değere ulaşamamıştır.				
PG4.1.3 (Sosyal alan miktarı) / (Toplam öğrenci sayısı) oranı	25%	0,55	1	0,81	57,78%
Açıklama	2023 yılı öğrenci sayısının 2022 yılı öğrenci sayısına oranla daha fazla artması neticesinde izleme dönemi gerçekleşme değeri hedeflenen değere ulaşamamıştır.				

A4	Kurumsal kültür ve altyapının güçlendirilmesi.				
H4.2	Mezunlarla iletişim ve iş birliğini güçlendirmek.				
H4.2 Performansı	0,00%				
Sorumlu Birim	Rektörlük				
Performans Göstergesi	Hedefe Etkisi (%)	Plan Dönemi Başlangıç Değeri* (A)	İzleme Dönemindeki Yıllık Hedeflenen Değer (B)	İzleme Dönemindeki Gerçekleşme Değeri (C)	Performans (%) (C-A)/(B-A)
PG4.2.1 Mezunlarla yapılan etkinlik sayısı	50%	0	6	1	16,67%
Açıklama	Mezun öğrencilere yönelik faaliyet sayısı 1 olup, izleme dönemi hedeflenen değere ulaşamamıştır.				
PG4.2.2 Mezun sistemine kayıtlı mezun sayısı	50%	0	2000	0	0,00%
Açıklama	Mezun Sistemi henüz faaliyete geçmediğinden ötürü izleme dönemi hedeflenen değere ulaşamamıştır.				

A5	Yükseköğretimde eğitimin-öğretim faaliyetlerinin ulusal/uluslararası standartlara taşınması ve sürdürülebilir olmasının sağlanması				
H5.1	Farklı programlarda harmanlanmış, uzaktan veya açık lisans ve lisansüstü ders sayısı arttırmak				
H5.1 Performansı	23422,50%				
Sorumlu Birim	Rektörlük				
Performans Göstergesi	Hedefe Etkisi (%)	Plan Dönemi Başlangıç Değeri* (A)	İzleme Dönemindeki Yılsonu Hedeflenen Değer (B)	İzleme Dönemindeki Gerçekleşme Değeri (C)	Performans (%) (C-A)/(B-A)
PG5.1.1 Harmanlanmış ders sayısı	20%	0	12	121	1.008,34%
Açıklama	İzleme dönemi içerisinde harmanlanmış ders sayısında, hedeflenen değer çok üzerinde bir gerçekleşme değerine ulaşılmıştır.				
PG5.1.1 Uzaktan ders sayısı	60%	10	50	3896	9.740,00%
Açıklama	İzleme dönemi uzaktan ders sayısında hedeflenen değer çok üzerinde bir gerçekleşme değerine ulaşılmıştır.				
PG5.1.2 Açık ders sayısı	20%	0	6	21	350,00%
Açıklama	İzleme döneminde açık ders sayısında hedeflenen değer çok üzerinde bir gerçekleşme değerine ulaşılmıştır.				

A5	Yükseköğretimde eğitim-öğretim faaliyetlerinin ulusal/uluslararası standartlara taşınması ve sürdürülebilir olmasının sağlanması				
H5.2	Hayat boyu öğrenme kapsamında uzaktan eğitimle yürütülen programların ve sertifikaların sayısını arttırmak				
H5.2 Performansı	10,00%				
Sorumlu Birim	Rektörlük				
Performans Göstergesi	Hedefe Etkisi (%)	Plan Dönemi Başlangıç Değeri* (A)	İzleme Dönemindeki Yılsonu Hedeflenen Değer (B)	İzleme Dönemindeki Gerçekleşme Değeri (C)	Performans (%) (C-A)/(B-A)
PG5.2.1 Uzaktan eğitimle yürütülen programların sayısı	60%	2	10	5	37,50%
Açıklama	İzleme dönemi gerçekleşme değerine ulaşamamıştır.				
PG5.2.2 Uzaktan eğitimle yürütülen sertifikaların sayısı	40%	3	6	1	-66,67%
Açıklama	Sertifikalı Eğitim çalışmaları 2022 yılı itibariyle faaliyete başlamış olup, hedeflenen değere ulaşamamıştır.				

IV. KURUMSAL KABİLİYET ve KAPASİTENİN DEĞERLENDİRİLMESİ

A-Üstünlükler

- Güçlü bir akademik kadronun mevcudiyeti
- Genç ve dinamik bir akademik kadronun mevcudiyeti,
- Akademik ve bilimsel kültür ve tarihe sahip akademik birimler ve personelin mevcudiyeti,
- YKS’de yüksek oranda tercih edilen programlarının varlığı,
- Uluslararası işbirliğinin sürekli artırılması,
- Uzaktan Eğitim Uygulama ve Araştırma Merkezinin olması,
- Sürekli Eğitim Uygulama ve Araştırma Merkezinin varlığı,
- Öğrenci/öğretim elemanı değişiminin gittikçe artması,
- Çift anadal uygulama olanağının bulunması,
- Öğrencilere fakülte içi bölümler arası geçiş imkânının sunulması,
- Öğrencilerin ders dışı etkinliklerine önem verilmesi,
- Öğrenci sorunlarına duyarlı yönetim,
- Öğrenciler, öğretim elemanları ve idari personelin yönetime kolaylıkla ulaşabilme imkânı,
- Yürütülen tüm süreçlere ilişkin ilgili mevzuatın varlığı,

B- Zayıflıklar

- Çok sayıda (dokuz adet), dağınık yerleşke kapasitesine sahip olması,
- Tüm akademik ve idari birimlerin kendilerine uygun fiziksel mekânlarının (derslik, laboratuvar, idari ve akademik çalışma ofisleri, vb.) bulunmaması,
- Tüm akademik ve idari birimlerin kullandıkları fiziksel mekânların kapasite ve donanım bakımından yetersizliği,
- Rektörlüğe bağlı uygulama ve araştırma merkezleri, koordinatörlükler ve/veya ofislerin uygun fiziksel mekânlarının bulunmaması,
- Akademik birimlerin büyük çoğunluğunda araştırma görevlisi kadrosunun yetersizliği veya hiç bulunmaması,
- Tüm akademik ve idari birimlerde önemli oranda idari personel (idari hizmetler, teknik hizmetler, yardımcı hizmetler, vb.) yetersizliği,
- Rektörlüğe bağlı uygulama ve araştırma merkezleri, koordinatörlükler ve/veya ofislerin uygun idari personeli (idari hizmetler, teknik hizmetler, yardımcı hizmetler, vb.) yetersizliği veya hiç bulunmaması,
- Akademik birimlerde kullanılan fiziksel eğitim öğretim mekânlarının bakım onarımının

yapılamaması,

- Akademik birimlerin kullandıkları fiziksel eğitim öğretim mekânlarının mevcut öğretim teknolojilerinin yenilenememesi,
- Akademik ve idari birimlerin kullandıkları bilişim teknolojilerinin yetersizliği ve yenilenememesi,
- Tüm yerleşkelerde açık ve kapalı spor tesislerinin (atletizm sahası, havuz, futbol sahası, vb.) yetersizliği ve mevcut tesislerin yenilenememesi,
- Mevcut kütüphanenin yetersizliği ve Üniversitenin geneline hizmet edecek bağımsız ve merkezi bir kütüphane binası ve imkânlarının bulunmaması,
- Tüm yerleşkelerde yemekhane tesislerinin yetersizliği ve mevcut tesislerin yenilenememesi,
- Rektörlüğün araç varlığının (hizmet aracı, otobüs, iş makinesi, kamyon, vb.) çok yetersiz olması,
- Üniversitenin henüz yerleşik bir bilgi yönetim sisteminin bulunmayışı ve sürekli değiştirilmesi,
- Akademik birimlere göre öğretim üyesi-öğrenci dağılımının dengesizliği,
- Bazı akademik birimlerde öğretim üyesi azlığı nedeniyle ders yükünün fazlalığı,
- Bazı akademik birimlerde derslerin yürütülmesinde hala Üniversite dışından (Hukuk Fakültesi, Devlet Konservatuvarı, vb.) öğretim elemanlarının görevlendirmesinin yapılması,
- Mevcut lisans programlarına göre lisansüstü (tezli yüksek lisans veya doktora) programlarının sayısının yetersiz olması,
- Gerek iç gerekse dış destekli araştırma proje sayılarıyla bilimsel araştırmaların yeterli düzeyde olmayışı,
- Disiplinlerarası programların bulunmayışı ve disiplinlerarası çalışmaların yetersizliği,
- Bilimsel projeler ile ulusal ve uluslararası bilimsel etkinliklere katılım yönünden öğretim elemanlarına sağlanan desteklerin yetersiz olması,
- Üniversitenin kalite koordinatörlüğü ile iç kontrol sisteminin yapılandırılmamış olması,
- Üniversitenin çoğu yerleşkelerinde ve binalarında dezavantajlı bireylere göre fiziksel alt yapının düzenlenememesi,
- Mezun bilgi sisteminin henüz oluşturulamaması,
- Öğretim elemanlarına yönelik eğitimcilerin eğitimi kapsamında sistematik eğitim programlarının bulunmayışı,
- İdari personele yönelik sistematik kişisel ve mesleki gelişim ve eğitim programlarının bulunmayışı,
- Üniversite genelinde gerek iç gerekse dış paydaşlarla sistematik bir iletişimin kurulamaması (örneğin danışma kurullarının toplanamaması),
- Öğrencilere ve personel yönelik sosyal, kültürel ve sportif etkinliklerin sayısının yetersizliği,
- Sosyal sorumluluk kapsamında yapılan çalışmaların yetersizliği,
- Öğrenci konseyi ve öğrenci kulüplerinin fiziksel mekânlarının bulunmayışı,
- Yabancı uyruklu öğrenci sayısının azlığı,

C-Fırsatlar

- Ulusal ve uluslararası düzeyde tanınmış, özellikle sosyal bilimler alanında köklü bir akademik kültür ve tarihe sahip akademik birimlerin ve personelin mevcudiyeti,
- Yaş olarak genç sayılacak, dinamik bir akademik kadronun mevcudiyeti
- Trabzon'un bir eğitim, sağlık, kültür, sanat, tarih, turizm ve spor kenti olarak algılanması yönündeki kamu ve özel sektör desteği,
- Trabzon şehrinin hem yurt içi hem de yurt dışındaki öğrenciler ve aileler tarafından tercih edilen bir şehir olması,
- Trabzon'un Rusya, Kafkasya ve Orta Asya ülkeleri ile geçiş konumunda olması,
- Trabzon şehrinin kara, hava ve deniz yolu ulaşımı açısından ulusal ve uluslararası çeşitli ve zengin ulaşım imkânlarına sahip olması,
- Yeni bir Üniversite olarak sürekli yeni akademik birimlerin ve programların açılması ve akademik kadronun giderek daha da çeşitlenmesi ve zenginleşmesi,
- Yurt içi ve yurt dışı üniversitelerde lisansüstü eğitim yapmış ve yapmakta olan akademik personelin varlığı,

D-Tehditler

- Üniversitenin dağınık yerleşke (dokuz adet) kapasitesine sahip olması,
- Tüm akademik, araştırma ve idari birimlerin kendilerine uygun fiziksel mekânlarının (derslik, laboratuvar, idari ve akademik çalışma ofisleri, vb.) bulunmaması,
- Öğrencilere yönelik eğitim, sosyal, kültürel ve sportif imkânların yetersizliği,
- Kampus alanlarının genişletme imkânlarının giderek azalması
- Yeni kurulan bir Üniversite olmasına karşın akademik (özellikle araştırma görevlisi) ve idari personel ihtiyacının istenen oranda karşılanmaması,
- Gerek Üniversite düzeyinde gerekse akademik birimler düzeyinde mezun derneklerinin kurulamamış olması,
- Öğrenci kontenjanlarının akademik kadro potansiyeli yanında fiziki altyapı ve mali kaynaklara göre belirlenememesi,
- İstihdam eksikliği nedeniyle öğrencilerde oluşan motivasyon eksikliği,
- Bölgede büyük kamu ve özel sektör (sanayi, endüstri, turizm, vb.) kuruluşlarının bulunmaması,
- Üniversite gelirlerinden yapılan kesintilerin yüksekliği
- Akademik ve idari personel için yeterli sayıda kamu konutlarının bulunmaması,
- Türkiye'de hemen hemen her ilde üniversitelerin bulunması nedeniyle hem öğrenci hem de personel açısından yerleşmenin artması,
- Üniversitelerarası rekabetin giderek artması,

V- ÖNERİ VE TEDBİRLER

Önerilerimiz;

- Üniversitenin faaliyetlerinde (eğitim öğretim, araştırma geliştirme, toplumsal hizmet, idari yönetim, vb.) Üniversitenin stratejik plan hedefleri ile yerel, bölgesel ve ulusal hedefler mutlaka dikkate alınmalı,
- Üniversitenin hedeflerine ulaşabilmesi için akademik ve idari personel sayısının ivedilikle artırılması,
- Tüm akademik ve idari birimlerin kendilerine uygun fiziksel mekânlarının (derslik, laboratuvar, idari ve akademik çalışma ofisleri, binalar, vb.) yapılması,
- Rektörlüğe bağlı uygulama ve araştırma merkezleri, koordinatörlükler, ofisler ile öğrenci kulüplerine uygun fiziksel mekânların tedarik edilmesi,
- Üniversitede akademik ve idari personelin çalışma koşullarının (fiziksel mekân, gerekli donanım ve materyaller, vb.) iyileştirilmesi,
- Kurum içi ve kurum dışı destekli ulusal ve uluslararası proje imkânlarının artırılması amacıyla öğretim elemanlarının desteklenmesi,
- Yabancı uyruklu öğrenci sayısının artırılması için yurt dışında yıl boyu tanıtım çalışmalarının yapılması,
- Öğretim elemanları ve öğrencilerin panel, konferans, kongre, sempozyum, söyleşi, gezi, sergi, konser, spor ve benzeri etkinlikleri yapmaları teşvik edilmesi ve desteklenmesi,
- Üniversitede hem öğrencilerin hem de idari ve akademik personelin çalışmalarında kullanmaları, kolay ve hızlı bilgi erişim imkânlarına sahip olabilmeleri için Üniversitenin bilgi iletişim teknolojileri kapasitesi ivedilikle geliştirilmesi ve iyileştirilmesi,
- Üniversitenin yerleşkeleri arasında kolay erişim ve ulaşım imkanlarının oluşturulması,
- Akademik birimlerin akademik personel (özellikle araştırma görevlisi) ve idari personel (idari hizmetler, teknik hizmetler, yardımcı hizmetler, vb.) ihtiyaçlarının ivedilikle karşılanması,
- Akademik birimlerde kullanılan fiziksel eğitim öğretim mekânlarının bakım onarımının yapılması ve mevcut öğretim teknolojilerinin yenilenmesi,
- Tüm yerleşkelerin yemekhane, kantin, kültür merkezi, açık ve kapalı spor tesisleri (atletizm sahası, havuz, futbol sahası, vb.) gibi tesisler açısından iyileştirilmesi,
- Üniversitenin geneline hizmet edecek bağımsız ve merkezi bir kütüphane binası ve imkânlarının oluşturulması,
- Üniversitenin araç ihtiyacının (hizmet aracı, otobüs, iş makinesi, kamyon, vb.) karşılanması,
- Üniversitenin yerleşik bir bilgi yönetim sistemini kullanmaya başlaması,
- Öğretim üyesi kadrolarının dağılımında birimlerin ihtiyacının yanında öğrenci varlığı da dikkate alınarak dengeli bir dağılımın yapılması,
- Bazı akademik birimlerin (Devlet Konservatuvarı, Hukuk Fakültesi, vb.) öğretim üyesi ihtiyacı

karşılanarak kurum dışından ders görevlendirmelerini azaltılması,

- Lisansüstü (tezli yüksek lisans veya doktora) programların sayısının artırılması için ihtiyaç bulunan programlara öncelik verilerek öğretim üyesi sayısının artırılması,
- Disiplinlerarası programların açılması ve disiplinlerarası çalışmaların başlatılması için öğretim elemanlarının teşvik edilmesi ve desteklenmesi,
- Bilimsel projeler ile ulusal ve uluslararası bilimsel etkinliklere katılımın artırılması için öğretim elemanlarına sağlanan desteklerin artırılması,
- Üniversitenin kalite koordinatörlüğü ile iç kontrol sisteminin ivedilikle yapılandırılması için uzman akademik ve idari personel ile desteklenmesi,
- Üniversitenin yerleşkelerinde ve binalarında dezavantajlı bireylere göre fiziksel alt yapının düzenlenmesi,
- Mezun bilgi sisteminin ivedilikle oluşturulması,
- Öğretim elemanlarına yönelik eğitimcilerin eğitimi kapsamında sistematik eğitim programlarının başlatılması,
- İdari personele yönelik sistematik kişisel ve mesleki gelişim ve eğitim programlarının başlatılması,
- Üniversite genelinde gerek iç gerekse dış paydaşlarla sistematik bir iletişimin kurulması (örneğin danışma kurullarının toplanması),
- Öğrencilere ve personel yönelik sosyal, kültürel ve sportif etkinliklerin sayısının artırılması,
- Sosyal sorumluluk çalışmalarının artırılması için öğrenciler ile akademik ve idari personelin teşvik edilmesi ve desteklenmesi,
- Üniversite bütçelerinin daha esnek yönetilmesini sağlayacak yeni bir mâli yönetim mevzuatı geliştirilmesi,

VI – EKLER

Ek-2: Üst Yöneticinin İç Kontrol Güvence Beyanı

İÇ KONTROL GÜVENCE BEYANI

Üst yönetici olarak görev ve yetkilerim çerçevesinde Trabzon Üniversitesi bütçesinin; kalkınma planına, yıllık programa, stratejik plan ve performans programı ile hizmet gereklerine uygun olarak hazırlandığını ve uygulandığını, amaç ve hedeflerin gerçekleştirilmesi ve ilgili mevzuatla düzenlenen görev ve hizmetlerin yerine getirilmesi için bütçe ile tahsis edilmiş kaynakların, planlanmış amaçlar doğrultusunda ve iyi malî yönetim ilkelerine uygun olarak kullanıldığını beyan ederim.

Bu çerçevede iç kontrol sisteminin; idarenin gelir, gider, varlık ve yükümlülüklerinin etkili, ekonomik ve verimli bir şekilde yönetilmesine, kanunlara ve diğer düzenlemelere uygun olarak faaliyet göstermesine, her türlü malî karar ve işlemlerde usulsüzlük ve yolsuzluğun önlenmesine, karar oluşturmak ve izlemek için düzenli, zamanında ve güvenilir rapor ve bilgi edinilmesine, varlıkların kötüye kullanılmasının ve israfının önlenmesine ve kayıplara karşı korunmasına ilişkin yeterli ve makul güvenceyi sağladığını bildiririm.

Bu güvence, üst yönetici olarak sahip olduğum bilgi ve değerlendirmelere, yönetim bilgi sistemlerine, iç kontrol sistemi değerlendirme raporlarına, izleme ve değerlendirme raporlarına, harcama yetkilileri ile malî hizmetler birim yöneticisi tarafından sunulan güvence beyanlarına ve denetim raporlarına dayanmaktadır.

Bu raporda yer alan bilgilerin güvenilir, tam ve doğru olduğunu beyan ederim.

(Trabzon-Akçaabat-29.02.2024)

Prof. Dr. Emin AŞIKKUTLU
Rektör
İMZA

Ek-4: Mâli Hizmetler Birim Yöneticisinin Beyanı

MÂLİ HİZMETLER BİRİM YÖNETİCİSİNİN BEYANI

Malî hizmetler birim yöneticisi olarak yetkim dâhilinde;

İç kontrol sisteminin Trabzon Üniversitesinde oluşturulması, uygulanması ve geliştirilmesi çalışmalarında gerekli koordinasyonun sağlandığını, eğitim ve rehberlik hizmeti verildiğini, faaliyetlerin malî yönetim ve kontrol mevzuatı ve diğer mevzuata uygun olarak yürütüldüğünü, kamu kaynaklarının etkili, ekonomik ve verimli bir şekilde kullanılmasını temin etmek üzere iç kontrol süreçlerinin işletildiğini, uygulama sonuçlarının izlendiğini ve gerekli tedbirlerin alınması için düşünce ve önerilerimin zamanında üst yöneticiye raporlandığını beyan ederim.

Malî kanunlarla ilgili diğer mevzuatın uygulanması konusunda üst yöneticiye ve harcama yetkililerine gerekli bilgileri sağladığımı ve danışmanlık faaliyetinde bulunduğumu bildiririm.

Bu Raporunun “III/A- Malî Bilgiler” bölümünde yer alan bilgilerin güvenilir, tam ve doğru olduğunu teyit ederim. (Trabzon-Akçaabat -29.02.2024)

Veysel SAY
Strateji Geliştirme Daire Başkan
İMZA